



NOTA INTEGRATIVA DESCRITTIVA

BILANCIO PREVENTIVO 2024

Azienda Sanitaria

Agenzia di Tutela della Salute della Val Padana

Codice azienda:

327

Regione Lombardia





Sommario

1. Criteri generali	4
2. Criteri di valutazione adottati per la redazione del BPE 2024	5
3. Ricavi	6
ATSR01–QUOTA CAPITARIA	6
ATSR02– FUNZIONI NON TARIFFATE	6
ATSR05 – UTILIZZI CONTRIBUTI ESERCIZI PRECEDENTI.....	6
ATSR06 – ALTRI CONTRIBUTI E FONDI DA REGIONE (al netto rettifiche)	7
ATSR07 – ALTRI CONTRIBUTI (al netto rettifiche).....	7
ATSR08 – ENTRATE PROPRIE.....	8
ATSR09– LIBERA PROFESSIONE (art. 55CCNL)	8
ATSR10 – PRESTAZIONI SSR	8
ATSR11 – PROVENTI FINANZIARI E STRAORDINARI	8
ATSR13 – RICAVI DA PRESTAZIONI SANITARIE.....	8
4. Costi	9
ATSC01 – DRG	9
ATSC02 – AMBULATORIALE e ATSC04 – SCREENING.....	9
ATSC03 – NEUROPSICHIATRIA	10
ATSC05 – FARMACEUTICA + DOPPIO CANALE	10
ATSC06 – PROTESICA E DIETETICA IN CONVENZIONE e ATSC17 – INTEGRATIVA E PROTESICA NON EROGATA IN FARMACIA (compresi acq. di beni)	12
ATSC07 – FILE F	12
ATSC08 – PSICHIATRIA	13
ATSC09 – PERSONALE e ATSC10 – IRAP personale dipendente	14
ATSC11 – LIBERA PROFESSIONE (art. 55 CCNL) + IRAP	16
ATSC12 – AMMORTAMENTI (al netto dei capitalizzati).....	16
ATSC13 – MEDICINA GENERALE E PEDIATRI	16
ATSC14 – BENI E SERVIZI (netti)	16
ATSC15 – ALTRI COSTI	19
ATSC16 – ACCANTONAMENTI DELL’ESERCIZIO	20
ATSC18 – ONERI FINANZIARI E STRAORDINARI	20
ATSC19 – PRESTAZIONI SANITARIE	20
5. Gestione socio sanitaria (ex ASSI)	23





6. Certificazione articoli 70 e 72 CCNL 2 novembre 2022.....25

RL S.C.R.I.B.A.



1. Criteri generali

Il Bilancio Preventivo economico 2024 è costituito dai seguenti documenti:

- Atto di approvazione;
- Nota Integrativa Descrittiva Gestione Sanitaria e Socio Sanitaria (corredata della certificazione del rispetto del limite percentuale di cui agli articoli 70 e 72 CCNL 2 novembre 2022);
- Nota Integrativa Descrittiva Gestione Sociale;
- Relazione del Direttore Generale;
- Bilancio (comprensivo del Piano dei flussi di cassa prospettici, redatto secondo lo schema fornito dal D.Lgs. 118/21 nel foglio “Rendiconto finanziario”);
- Schema di dettaglio Contributi Vincolati;
- Tabella dettaglio Altre Prestazioni;
- Tabella di dettaglio Accantonamenti;
- Tabella dettaglio Oneri e Proventi Straordinari;
- Modello A: dettaglio Costi del Personale;
- Modello SINT ATS;
- Piano degli Investimenti;
- Allegato Piano Investimenti (Relazione al Piano stesso, Dichiarazione di coerenza del Piano Investimenti e allegati Decreti n. 200/2023 e 202/2023 citati in premessa);
- Rendicontazione indennizzi ex legge 210/92;
- Dettaglio sopravvenienze e insussistenze per Beni e Servizi.

Il Bilancio Preventivo economico 2024 è stato predisposto secondo le indicazioni regionali contenute nella D.G.R. n. XII/1511 del 13/12/2023 “Determinazioni in ordine alla gestione del servizio sanitario e sociosanitario per l’esercizio 2024 – quadro economico programmatico”.

Il Bilancio Preventivo economico 2024 è stato predisposto in euro.

I valori iscritti nel Bilancio Preventivo economico 2024 si riferiscono ai valori di attività stimabili in applicazione dei contratti sottoscritti nel 2023, nonché ai valori dei flussi regionali dell’anno 2023 e agli obiettivi e ai criteri determinati nelle disposizioni di cui alla D.G.R. n. XII/1511 del 13/12/2023.

Nella redazione del Bilancio Preventivo economico 2024 si è tenuto conto delle disposizioni di cui alle seguenti note e decreti:

- Decreto Regione Lombardia n. 20355 del 19/12/2023 “Assegnazione, a favore delle ATS, ASST, Fondazioni IRCCS, INRCA di Casatenovo, AREU e Agenzia di Controllo del Sistema Sociosanitario lombardo delle risorse destinate al finanziamento del sistema sanitario per l’esercizio 2024”;
- Schede di Dettaglio BPE 2024 pubblicate sul portale regionale SCRIBA a cura della Competente U.O. della DG Welfare;



- Scheda “327 SK BPE 2024 PERSONALE DIPENDENTE” pubblicata sul portale regionale SCRIBA a cura della Competente U.O. della DG Welfare;
- Nota Regione Lombardia protocollo G1.2023.0050186 del 15/12/2023 “BILANCIO DI PREVISIONE 2024. LINEE GUIDA DI COMPILAZIONE SUL COSTO DEL PERSONALE”;
- Linee guida Piano Investimenti 2024 pubblicate sul portale regionale SCRIBA a cura della Competente U.O. della DG Welfare.

2. Criteri di valutazione adottati per la redazione del BPE 2024

Il Bilancio Preventivo economico annuale è lo strumento di programmazione finanziaria ed economica dell’azienda sanitaria. Pertanto, sulla base di quanto disposto dall’art. 25 del DLgs 118/2011, si forniscono i criteri utilizzati per la redazione del documento previsionale, in coerenza con gli atti di programmazione regionale e aziendale.



3. Ricavi

ATSR01–QUOTA CAPITARIA

Iscritta secondo il valore di assegnazione di cui al Decreto Regione Lombardia n. 20355 del 19/12/2023.

ATSR02– FUNZIONI NON TARIFFATE

Iscritte secondo il valore di assegnazione di cui al Decreto Regione Lombardia n. 20355 del 19/12/2023.

ATSR05 – UTILIZZI CONTRIBUTI ESERCIZI PRECEDENTI

Descrizione dei valori e motivazioni dello scostamento

Gli utilizzi assegnati con Decreto Regione Lombardia n. 20355 del 19/12/2023 pari a € 103.059 sono relativi alla gestione sanitaria e in particolare al Decreto n. 11068 del 20/07/2023 (DGR 438/2023 e DGR 6869/2022) e sono destinati alla copertura degli oneri derivanti dalle assunzioni di tecnici della prevenzione.

Nel Decreto Regione Lombardia n. 20355 del 19/12/2023 non vengono assegnati importi relativi ad utilizzi di accantonamenti di anni precedenti per l'area ex Assi.

Sono iscritti ulteriori utilizzi di contributi sanitari rispetto all'assegnazione del Decreto Regione Lombardia n. 20355 del 19/12/2023 per complessivi € 543.621 relativi ad attività programmate in continuità con le progettazioni avviate nel 2023, dettagliati come segue:

- € 369.005 Utilizzo Contributo Decreto DG Politiche Sociali n. 475 del 18/01/2023 per l'erogazione del voucher socio sanitario B1 in attuazione del programma operativo regionale fondo non autosufficienze;
- € 70.000 Utilizzo Contributo Decreto DG Politiche Sociali n. 2618 del 1/03/2022 per l'erogazione del voucher autismo in attuazione del programma operativo regionale fondo non autosufficienze;
- € 13.600 Utilizzo Contributo Progetto GAP 3^ annualità DDG 8466 del 21/06/2021 per l'acquisizione di n. 2 figure di personale interinale amministrativo da impiegare per le attività di cui agli obiettivi 1 e 2 per il periodo 1/01-29/02/2024. La scadenza del contratto è il 29/02/2024, con possibilità di rinnovo;
- € 32.583 Utilizzo Contributo Progetto GAP 4^ annualità DDG 9591 del 1/07/2022 di cui:
 - ✓ € 6.000 per l'acquisizione n. 1 figura di personale interinale amministrativo da impiegare per le attività di cui all'obiettivo 1 per il periodo 1/01-29/02/2024. La scadenza del contratto è il 29/02/2024, con possibilità di rinnovo;
 - ✓ € 19.000 per l'acquisizione di n. 1 incarico libero professionale ad esperto in comunicazione per le attività di cui all'obiettivo 1 per il periodo 1/01-30/06/2024;
 - ✓ € 7.583 per l'acquisizione di n. 1 incarico libero professionale a psicologo nell'ambito dell'obiettivo 2 per il periodo 1/01-15/03/2024;
- € 58.433 Utilizzo Contributo Progetto GAP Fondi 2021 DDG 10915 del 10/07/23 di cui:



- ✓ € 23.833 per l'acquisizione di n. 1 incarico libero professionale a laureato in scienze motorie per le attività di cui all'obiettivo 2 per il periodo 1/01-30/11/2024;
- ✓ € 18.200 per l'acquisizione di n. 1 incarico libero professionale a psicologa nell'ambito dell'obiettivo 2 per il periodo 4/01-3/07/2024;
- ✓ € 16.400 per la sperimentazione di percorsi di cura semiresidenziali e residenziali (n. 2 utenti inseriti in struttura nel periodo come da decreti ATS 640 e 709/2023).

In attesa della chiusura definitiva dell'esercizio 2023, sono riportati tutti i fondi residui della prechiusura 3°CET 2023, ad eccezione dei fondi Polis Lombardia pari a € 219.110 che, in considerazione del passaggio dal 1/7/2023 della gestione del corso di Formazione in Medicina Generale alle ASST del territorio, sono stati stralciati, con contestuale stralcio del credito residuo verso Polis, con decreto ATS n.754 del 7/12/2023.

E' stata inserita nei fondi quote inutilizzate inizio anno anche la quota di € 250.000 trasferita da ATS Brianza, a seguito della rimodulazione tra le ATS delle assegnazioni relative alle risorse Fondo Sanitario Regionale effettuate con decreti n. 5061/2019 e n. 10195/2019 (FNA 2018-esercizio 2019) come da DGR n. 424 del 5-6-2023 "INTEGRAZIONI AL PROGRAMMA OPERATIVO REGIONALE A FAVORE DI PERSONE CON GRAVISSIMA DISABILITÀ E IN CONDIZIONE DI NON AUTOSUFFICIENZA DI CUI AL FONDO PER LE NON AUTOSUFFICIENZE TRIENNIO 2022-2024. FNA 2022-ESERCIZIO 2023".

ATSR06 – ALTRI CONTRIBUTI E FONDI DA REGIONE (al netto rettifiche)

Descrizione dei valori

Di seguito il dettaglio degli altri contributi c/esercizio da Regione – FSR indistinto assegnati con il Decreto Regione Lombardia n. 20355 del 19/12/2023 per complessivi € 2.634.156, con indicazione della riga di NI in cui è iscritto il costo correlato:

- € 765.000 per Progetti Psichiatria - Costo in NI alla riga 50201070010010;
- € 850.000 per Progetti Neuropsichiatria - Costo in NI alla riga 50201030170010;
- € 311.831 per SISS Farmaceutica - Costo in NI alla riga 50202010110050;
- € 707.325 per AIDS domiciliare - Costo in NI alla riga 50201150020010.

Si precisa altresì che nell'aggregato confluiscono anche la quota di finanziamento corrente socio sanitario di € 209.496.673 e gli altri contributi da regione per servizi socio sanitari di € 32.000, commentati nella sezione dedicata.

ATSR07 – ALTRI CONTRIBUTI (al netto rettifiche)

Descrizione dei valori

È rilevato alla riga 40102030070000 il contributo extra fondo L. 210/92 di € 1.180.050 in coerenza con l'importo assegnato dal Decreto Regione Lombardia n. 20355 del 19/12/2023.

È rilevato altresì alla riga 40102020020000 il contributo da regione – extra LEA di € 210.000 per esenzione farmaci classe C.



ATSR08 – ENTRATE PROPRIE

Descrizione dei valori e motivazioni dello scostamento

L'assegnazione del Decreto Regione Lombardia n. 20355 del 19/12/2023 conferma il dato di assestamento 2023, in leggero decremento rispetto alla prechiusura del 3°CET 2023 soprattutto con riferimento alla riduzione dei Ricavi IC Laboratorio di Sanità Pubblica compensata da altre previsioni in aumento.

Nel corso dell'esercizio saranno monitorate le singole voci.

Si precisa che la voce iscritta al conto 40201170020000 "Ricavi di ATS per attività di prevenzione e sicurezza ambiente di lavoro – sanzioni" trova correlazione nell'accantonamento di pari importo.

ATSR09 – LIBERA PROFESSIONE (art. 55CCNL)

Descrizione dei valori e delle motivazioni dello scostamento:

Sono confermati i valori di prechiusura del 3°CET e di assestamento 2023 come da assegnazione di cui al Decreto Regione Lombardia n. 20355 del 19/12/2023.

ATSR10 – PRESTAZIONI SSR

Descrizione dei valori e motivazioni dello scostamento

Voce non valorizzata.

ATSR11 – PROVENTI FINANZIARI E STRAORDINARI

Descrizione dei valori e motivazioni dello scostamento

Sono iscritti contributi pregressi sopravvenienze attive – Quota mobilità attiva extraregione da privato - per € 15.854.587, come da assegnazione del Decreto Regione Lombardia n. 20355 del 19/12/2023.

Non sono previsti, vista la natura degli stessi, proventi straordinari aziendali.

ATSR13 – RICAVI DA PRESTAZIONI SANITARIE

Descrizione dei valori e motivazioni dello scostamento

Voce non valorizzata.



4. Costi

ATSC01 – DRG

Descrizione dei valori

Sono iscritti secondo i valori di assegnazione di cui al Decreto Regione Lombardia n. 20355 del 19/12/2023, in particolare:

- € 269.639.844 da pubblico (compresi lombardi pubblico onere 9 Stranieri STP per € 1.038.191);
- € 90.158.203 da privato (compresi lombardi privato onere 9 Stranieri STP per € 39.384);
- € 50.849.630 fuori regione.

L'assegnazione relativa alle prestazioni di ricovero conferma i valori 2023. Nel foglio Cons sono quadrati i valori con le ASST del territorio, mentre per le altre aziende regionali i costi sono stati imputati in base ai dati storici.

Si procederà a monitorare l'andamento effettivo della spesa in base ai flussi disponibili durante l'anno.

Nelle righe di Nota Integrativa della voce B.2.A.6) confluiscono inoltre i costi per mobilità attiva extra regione da privato € 24.908.597 totalizzati nell'aggregato C_MOB_A_PR del foglio SKATS.

ATSC02 – AMBULATORIALE e ATSC04 – SCREENING

Descrizione dei valori

Sono iscritti secondo i valori di assegnazione di cui al Decreto Regione Lombardia n. 20355 del 19/12/2023, in particolare:

- € 130.401.969 ambulatoriali da pubblico (compresi lombardi pubblico onere 9 Stranieri STP per € 36.737);
- € 52.285.316 ambulatoriali da privato (compresi lombardi pubblico onere 9 Stranieri STP per € 50.701);
- € 951.044 screening da pubblico;
- € 736.170 screening da privato;
- € 12.530.785 fuori regione.

L'assegnazione relativa alle prestazioni di specialistica ambulatoriale conferma i valori 2023 e pertanto gli importi inseriti nel foglio CONS recepiscono i dati forniti da Regione in sede di assestamento.

Si precisa inoltre che i costi per tamponi sono compresi negli importi relativi alle prestazioni di specialistica ambulatoriale.

Si procederà a monitorare l'andamento effettivo della spesa in base ai flussi disponibili durante l'anno.

Nelle righe di Nota Integrativa della voce B.2.A.3) confluiscono inoltre i costi per mobilità attiva extra regione da privato per € 8.584.465 totalizzati nell'aggregato C_MOB_A_PR del foglio SKATS.



ATSC03 – NEUROPSICHIATRIA

Descrizione dei valori e motivazioni dello scostamento

E' iscritta secondo i valori di assegnazione di cui al Decreto Regione Lombardia n. 20355 del 19/12/2023, in particolare:

- € 5.583.326 da pubblico (compreso progetti € 850.000)
- € 2.955.426 da privato.

L'assegnazione relativa alle prestazioni di neuropsichiatria infantile è stata definita dalla Direzione Generale Welfare a partire dai dati relativi all'assestamento 2023, tenendo conto degli effetti su base annua delle disposizioni contenute nell'allegato 1 della DGR n. XII/850/2023.

L'importo iscritto a bilancio, in coerenza con l'assegnazione regionale, è superiore rispetto al dato di prechiusura del 3°CET e di assestamento 2023 con riferimento ai costi da strutture private ubicate nel territorio e in altre province lombarde, per la proiezione sull'intero anno degli incrementi tariffari intervenuti nel 2023.

Si procederà a monitorare l'andamento effettivo della spesa in base ai flussi disponibili durante l'anno.

Nel foglio Cons sono quadrati i valori con le ASST del territorio, mentre per le altre aziende regionali i costi sono stati imputati in base ai dati storici.

I costi per prestazioni 43San di € 967.354 sono interamente appostati alle voci:

- 50201030170080 - (acquisto prestazioni di Neuro-psichiatria Infantile (Uonpia) in strutture private non a contratto ubicate nel proprio territorio) per € 136.880;
- 50201030170120 - (acquisto prestazioni di Neuro-psichiatria Infantile (Uonpia) in strutture private non a contratto ubicate in altre province lombarde) per € 9.945;
- 50201030170130 - Acquisto di prestazioni di Neuro-psichiatria Infantile in strutture private ubicate fuori regione (mobilità passiva non in compensazione) per € 820.529.

Visto l'aggiornamento della NI che dettaglia le prestazioni di neuropsichiatria in ambulatoriali, semi-residenziali e residenziali, sono state valorizzate le assegnazioni dettagliando in base ai dati storici.

Si segnala che le righe di NI, ricomprese nella voce "B.2.A.3) Acquisti di servizi sanitari per assistenza specialistica ambulatoriale", per prestazioni di NPI semiresidenziali e residenziali da privati per totali € 2.896.348 confluiscono nel codice SKATS "ASLC08 Psichiatria".

ATSC05 – FARMACEUTICA + DOPPIO CANALE

Descrizione dei valori e motivazioni dello scostamento

Sono iscritti secondo i valori di assegnazione di cui al Decreto Regione Lombardia n. 20355 del 19/12/2023, in particolare:

- € 25.991.228 DPC web (di cui € 22.154.151 acquisto farmaci e € 3.837.077 servizio distributivo)
- € 119.329.379 farmaceutica convenzionata composta da:
 - € 614.922 consumi fuori regione



- € 118.714.457 di assegnazione per convenzionata imputata alle seguenti voci
 - ✓ € 370.694 indennità per farmacie rurali
 - ✓ € 2.092.332 contributi (compreso contributo trimestrale 0,15%)
 - ✓ € 1.747.966 consumi in altre province
 - ✓ € 114.503.465 consumi nel territorio
- € 24.290.373 doppio canale e primo ciclo da pubblico composta da:
 - € 24.290.373 doppio canale
 - € 0 primo ciclo
- € 1.450.890 doppio canale e primo ciclo da privato composta da:
 - € 1.450.890 doppio canale
 - € 0 primo ciclo

Per tutte le voci sono stati confermati i valori dell'assestamento 2023, ad eccezione della spesa convenzionata, il cui importo è stato ridotto rispetto all'assestamento di una quota (circa 4 milioni) derivante dal proporzionamento dei 50 milioni di riduzione previsti nella bozza del decreto sulla base dell'incidenza percentuale della spesa convenzionata di ATS VP rispetto al totale di Regione (8% circa).

Per quanto riguarda la spesa farmaceutica convenzionata, in analogia al 2023, i valori assegnati richiederanno un costante monitoraggio ed interventi mirati al rispetto del tetto assegnato, alla luce dei valori indicati nel BPE24 che risultano sfidanti rispetto all'effettivo andamento dei consumi.

Con riferimento alla remunerazione aggiuntiva (per il 2023 stimabile in circa 1,9 milioni di euro) si segnala anche che per il 2024 è al vaglio del governo un provvedimento per la revisione della modalità di remunerazione delle farmacie per i farmaci erogati.

Nelle righe di Nota Integrativa della voce B.2.A.3) confluiscono inoltre i costi per mobilità attiva extra regione da privato per € 32.632 totalizzati nell'aggregato C_MOB_A_PR del foglio SKATS.

Doppio Canale e DPC

Descrizione dei valori e motivazioni dello scostamento

Per quanto riguarda il doppio canale e primo ciclo, dal confronto fra le assegnazioni 2024 e i dati di consumo ad ottobre 2023, proiettati al 31/12, si osserva una diversa distribuzione tra pubblico e privato del dato assegnato rispetto all'andamento osservato durante il 2023.

In particolare:

- Doppio canale e I Ciclo da pubblico: il valore assegnato è pari al 2.6% in più rispetto al dato validato e proiettato a dicembre.
- Doppio canale da privato: il valore assegnato è in linea con il dato validato e proiettato a dicembre.

Per quanto riguarda la Distribuzione Per Conto, l'andamento dei consumi sarà monitorato, alla luce anche dell'inserimento di nuove specialità nell'elenco dei farmaci erogati in DPC.

Nel foglio Cons sono quadrati i valori con le ASST del territorio, mentre per le altre aziende regionali i costi sono stati imputati in base ai dati storici.



ATSC06 – PROTESICA E DIETETICA IN CONVENZIONE e ATSC17 – INTEGRATIVA E PROTESICA NON EROGATA IN FARMACIA (compresi acq. di beni)

Descrizione dei valori e motivazioni dello scostamento

Sono iscritte secondo i valori di assegnazione di cui al Decreto Regione Lombardia n. 20355 del 19/12/2023, in particolare:

- € 174.252 erogata tramite farmaceutica convenzionata
- € 10.633.296 non erogata tramite farmaceutica convenzionata composta da:
 - € 1.991.444 Dietetica da negozi
 - € 1.225.677 Dietetica da WEBCARE
 - € 903.171 Diabetica WEBCARE
 - € 3.399.949 Protesica WEBCARE
 - € 1.721.519 Servizio distribuzione ausili e presidi per diabetici da parte delle farmacie
 - € 1.391.536 Diabetica da ATS Bergamo

Sono state al momento confermate le assegnazioni dell'assestamento 2023. Si procederà a monitorare l'andamento effettivo della spesa in base ai flussi disponibili durante l'anno.

In particolare:

Protesica maggiore

Descrizione dei valori e motivazioni dello scostamento

Voce non valorizzata (competenza delle ASST).

Protesica minore

Descrizione dei valori e motivazioni dello scostamento

Gli importi iscritti sono in linea con la prechiusura del 3°CET 2023 in coerenza con l'assegnazione ricevuta. Si procederà a monitorare l'andamento della spesa in base ai flussi disponibili durante l'anno.

Protesica investimenti

Descrizione dei valori e motivazioni dello scostamento

Voce non valorizzata (competenza delle ASST).

ATSC07 – FILE F

Descrizione dei valori e motivazioni dello scostamento

Sono iscritti secondo i valori di assegnazione di cui al Decreto Regione Lombardia n. 20355 del 19/12/2023, in particolare:

- € 102.931.354 da pubblico
- € 8.305.137 da privato
- € 7.509.983 fuori regione.

L'assegnazione è definita in incremento rispetto del 2,5% rispetto ai dati di produzione 2023: l'andamento effettivo dei costi sarà monitorato con particolare attenzione ai consumi da privati.



Nel foglio Cons sono quadrati i valori con le ASST del territorio, mentre per le altre aziende regionali i costi sono stati imputati in base ai dati storici.

Nelle righe di Nota Integrativa della voce B.2.A.8) confluiscono inoltre i costi per mobilità attiva extra regione da privato (File F e Doppio Canale) per € 302.938 totalizzati nell'aggregato C_MOB_A_PR del foglio SKATS.

ATSC08 – PSICHIATRIA

Descrizione dei valori e motivazioni dello scostamento

Sono iscritti secondo i valori di assegnazione di cui al Decreto Regione Lombardia n. 20355 del 19/12/2023, in particolare:

- € 20.044.825 da pubblico (compreso progetti € 765.000);
- € 5.773.924 da privato.

L'assegnazione relativa alla psichiatria è stata definita dalla Direzione Generale Welfare a partire dai dati relativi all'assestamento 2023, tenendo conto degli effetti su base annua delle disposizioni contenute nell'allegato 1 della DGR n. XII/850/2023.

I valori imputati confermano complessivamente quelli del 2023 con un leggero decremento dei costi 43San (-€ 112.717) a fronte dell'incremento di pari importo dei costi 46San per l'attivazione di nuovi posti a contratto in strutture private accreditate a contratto ubicate nel proprio territorio.

Si procederà a monitorare l'andamento effettivo della spesa in base ai flussi disponibili durante l'anno.

Nel foglio Cons sono quadrati i valori con le ASST del territorio, mentre per le altre aziende regionali i costi sono stati imputati in base ai dati storici.

Sono inoltre iscritte le previsioni per prestazioni 43San per € 1.421.715 così dettagliate:

- € 589.573 alla voce 50201070020030 - acquisto di prestazioni di psichiatria in strutture private accreditate NON a contratto ubicate nel proprio territorio;
- € 36.500 alla voce 50201070020040 - acquisto di prestazioni di psichiatria in strutture private accreditate NON a contratto ubicate in altre province lombarde;
- € 795.642 alla voce 50201070020050 - acquisto di prestazioni di psichiatria in strutture private ubicate fuori regione (Mobilità passiva non soggetta a compensazione).

Come già commentato per le prestazioni di Neuropsichiatria, le righe di NI, ricomprese nella voce "B.2.A.3) Acquisti di servizi sanitari per assistenza specialistica ambulatoriale", per prestazioni di NPI semiresidenziali e residenziali da privati per totali € 2.896.348 confluiscono nel codice SKATS "ASLC08 Psichiatria".



ATSC09 – PERSONALE e ATSC10 – IRAP personale dipendente

Descrizione dei valori e motivazioni dello scostamento

Il costo del personale iscritto in bilancio registra un sostanziale allineamento rispetto al dato consuntivato nel III CET 2023, le variazioni ed i valori riconfermati sono ascrivibili alle seguenti voci:

- *Riduzione delle voci correlate a:*
 - *Art. 1 comma 330/332 legge 197/2022 (riconoscimento pari all'1,5% dello stipendio, autorizzato dalla Direzione Generale Welfare con nota prot. G1.2023.0004069 del 02/02/2023), previste per il solo esercizio 2023;*
 - *le economie strutturali di ciascun Ente, relative alla voce "Retribuzione Individuale di Anzianità" del personale cessato nel corso dell'anno 2023;*
 - *Risorse Aggiuntive Regionali, in quanto oggetto di successiva assegnazione.*
- *Riconferma degli importi esposti in sede di Assestamento 2023 correlati a:*
 - *Finanziamento costi "ordinari": DGR XI/6869 del 02/08/2022 - Piano Regionale 2022-2025 per la tutela della salute e sicurezza nei luoghi di lavoro; GR XI/6005 del 25/02/2022 - Approvazione della proposta di "Piano Strategico Operativo regionale di preparazione e risposta a una pandemia influenzale ..."; Risorse ai sensi dell'art.50 del DL 73/2021 - "Attività di vigilanza e sicurezza sui luoghi di lavoro - PSAL";*
 - *Finanziamenti costi per "Fondi": comma 435 e 435 bis art. 1 L 205/2017 così come consolidati da precedenti esercizi;*
 - *Costi complessivi anno 2024 in applicazione CCNL 02 novembre 2022 COMPARTO SANITA' - TRIENNIO 2019/2021.*

A tal proposito si precisa che, a seguito delle recenti indicazioni regionali, i costi imputabili al reclutamento mediante i proventi da sanzioni PSAL, da dettagliare quali utilizzi di contributi di anni precedenti, sono stati esposti tra i costi del modello A nel dettaglio del personale a tempo determinato, nella colonna dedicata agli specifici finanziamenti; per quanto concerne il dettaglio della nota integrativa trovano applicazione nel personale del comparto ruolo sanitario a tempo determinato.

Nella programmazione verrà monitorata costantemente l'andamento dei costi effettivi circa l'assegnazione ricevuta, al fine di valutare la coerenza del BPE ed il PTFP in fase di approvazione.

Con riferimento alla quantificazione dei fondi si specifica che il relativo decreto di quantificazione provvisoria è in fase di predisposizione e verrà sottoposto al collegio sindacale per l'acquisizione della relativa certificazione. Nelle successive rendicontazioni contabili verranno esplicitati i valori in coerenza con il decreto di quantificazione.



Personale a tempo determinato

In relazione a quanto previsto dall'art. 70 comma 3 del CCNL 02.11.2022 (personale comparto) e dall'art. 108 comma 3 del CCNL 19.12.2019 (dirigenza ruolo sanitario) si certifica che i tetti previsti sono rispettati, come evidenziato nella tabella di seguito:

	COMP	SANIT	PTA	TOTALE
personale a tempo indeterminato al 1/1/2024	454	192	18	664
Tetto 20% disponibile	91	38	4	133
Contratti a tempo determinato in essere al 01/01/2024	6	7	1	14
Contratti Co.Co.Co. al 01/01/2024				0
Contratti di somministrazione al 01/01/2024	9			9

Si precisa che nel conteggio del personale a tempo determinato e somministrato rientrano figure specifiche per progetti autorizzati (p.es: piani mirati e piano GAP) ed al personale a tempo determinato in sostituzione di personale assente con diritto alla conservazione del posto.



ATSC11 – LIBERA PROFESSIONE (art. 55 CCNL) + IRAP*Descrizione dei valori e motivazioni dello scostamento*

Sono confermati i valori di prechiusura del 3° CET e di assestamento 2023 come da assegnazione di cui al Decreto Regione Lombardia n. 20355 del 19/12/2023.

ATSC12 – AMMORTAMENTI (al netto dei capitalizzati)*Descrizione dei valori e delle motivazioni dello scostamento*

Sono confermati i valori di prechiusura del 3° CET e di assestamento 2023 come da assegnazione di cui al Decreto Regione Lombardia n. 20355 del 19/12/2023.

ATSC13 – MEDICINA GENERALE E PEDIATRI*Descrizione dei valori e delle motivazioni dello scostamento*

In considerazione del trasferimento della competenza alle ASST a partire da gennaio 2024, non sono state assegnate risorse alla ATS, fatta eccezione per la mobilità passiva extraregione attribuita in misura pari all'assestamento 2023.

ATSC14 – BENI E SERVIZI (netti)

L'assegnazione regionale di € 29.685.561 per Beni e Servizi netti è stata determinata da Regione tenendo conto del livello delle risorse disponibili a legislazione vigente tenuto conto anche dei seguenti elementi:

- Con riferimento ai costi del personale, le assegnazioni sono state disposte secondo i dati comunicati dalla DG Welfare;
- Con riferimento ai DM, sono stati confermati i dati di prechiusura del 3° CET;
- Con riferimento alle altre voci, sono stati confermati i valori di assestamento 2023.

Come indicato nel decreto di assegnazione, le previsioni dei costi per Beni e Servizi rispettano i tetti delle sotto-aggregazioni (personale, DM e altre voci).

Sono iscritti ulteriori costi per beni e servizi rispetto all'assegnazione del Decreto Regione Lombardia n. 20355 del 19/12/2023 per complessivi € 62.433, in relazione ai seguenti costi coperti da utilizzi di contributi anni precedenti dettagliati al paragrafo B.2.B.2):

50202020020020	Servizi per consulenze Tecniche - da privato	42.833
50202020030040	Prestazioni lavoro interinale Amministrativo (non sanitario) - da privato	19.600
TOTALE		62.433

L'importo iscritto a bilancio in coerenza con l'assegnazione regionale è in riduzione rispetto al dato esposto nella prechiusura del III CET 2023 soprattutto in riferimento ai minori costi per Altre Contri-



buzioni Passive e sussidi, Altre Contribuzioni Passive e sussidi verso altre ATS/ASST/Fondazioni della Regione, spese postali e Prestazioni lavoro interinale Amministrativo (non sanitario) - da privato anche in relazione alle quote di costi coperte nel 2023 da contributi e utilizzi.

Si precisa che i costi verranno monitorati in corso d'anno e che l'ATS porrà in essere tutte le iniziative necessarie per garantire il contenimento della spesa.

B.1.A) Acquisti di beni sanitari

Descrizione dei valori e motivazioni dello scostamento

Nell'ambito dell'assegnazione di cui al Decreto Regione Lombardia n. 20355 del 19/12/2023, le previsioni sono in linea con il dato esposto in prechiusura del III CET 2023.

L'ATS porrà in essere tutte le iniziative necessarie per garantire il contenimento della spesa.

B.1.B) Acquisti di beni non sanitari

Descrizione dei valori e motivazioni dello scostamento

Nell'ambito dell'assegnazione di cui al Decreto Regione Lombardia n. 20355 del 19/12/2023, le previsioni sono in leggera riduzione rispetto al dato di prechiusura del III CET 2023 con riferimento ai costi per cancelleria e stampati e altri beni non sanitari.

L'ATS porrà in essere tutte le iniziative necessarie per garantire il contenimento della spesa.

B.2.A) Acquisti di servizi sanitari

Descrizione dei valori e motivazioni dello scostamento

Nell'ambito dell'assegnazione di cui al Decreto Regione Lombardia n. 20355 del 19/12/2023, le previsioni sono in riduzione rispetto al dato di prechiusura del III CET 2023 con riferimento ai costi per Altre Contribuzioni Passive e sussidi e Altre Contribuzioni Passive e sussidi verso altre ATS/ASST/Fondazioni della Regione.

L'ATS porrà in essere tutte le iniziative necessarie per garantire il contenimento della spesa.

B.2.B.1) Servizi non sanitari

Descrizione dei valori e motivazioni dello scostamento

Nell'ambito dell'assegnazione di cui al Decreto Regione Lombardia n. 20355 del 19/12/2023 le previsioni sono complessivamente in decremento rispetto al dato di prechiusura del III CET 2023 soprattutto con riferimento alle voci Spese postali, Servizi di elaborazione dati e altri servizi non sanitari in relazione alle quote di costi coperte nel 2023 da contributi e utilizzi.

L'ATS porrà in essere tutte le iniziative necessarie per garantire il contenimento della spesa.



Altri servizi non sanitari acquistati in "Service"

Descrizione dei valori e motivazioni dello scostamento

Sono previsti in linea con i valori 2023.

L'ATS porrà in essere tutte le iniziative necessarie per garantire il contenimento della spesa.

Altri servizi non sanitari

Descrizione dei valori e motivazioni dello scostamento

Sono compresi nella voce 50202010110050 "Altri servizi non sanitari" € 311.831 di costi oggetto dello specifico finanziamento SISS Farmaceutica.

B.2.B.2) Consulenze, Collaborazioni, Interinale e altre prestazioni di lavoro non sanitarie

Descrizione dei valori e motivazioni dello scostamento

Nell'ambito dell'assegnazione di cui al Decreto Regione Lombardia n. 20355 del 19/12/2023 le previsioni sono complessivamente in decremento rispetto al dato di prechiusura del III CET 2023 in relazione alle quote di costi coperte nel 2023 da contributi e utilizzi.

Il decremento è dovuto in particolare ai minori costi previsti finanziati da utilizzi relativi al lavoro interinale amministrativo/tecnico e alle consulenze tecniche, che sono imputati fino alla scadenza dei contratti in essere (29/02/2024) in coerenza con quanto definito nel Piano Triennale Fabbisogni Personale.

Tali costi finanziati da utilizzi sono complessivamente pari a € 62.433 e sono dettagliati in base al finanziamento e alla relativa destinazione come segue:

- € 13.600 Utilizzo Contributo Progetto GAP 3^a annualità DDG 8466 del 21/06/2021 per l'acquisizione di n. 2 figure di personale interinale amministrativo da impiegare per le attività di cui agli obiettivi 1 e 2 per il periodo 1/01-29/02/2024. La scadenza del contratto è il 29/02/2024, con possibilità di rinnovo;
- € 25.000 Utilizzo Contributo Progetto GAP 4^a annualità DDG 9591 del 1/07/2022 di cui:
 - ✓ € 6.000 per l'acquisizione n. 1 figura di personale interinale amministrativo da impiegare per le attività di cui all'obiettivo 1 per il periodo 1/01-29/02/2024. La scadenza del contratto è il 29/02/2024, con possibilità di rinnovo;
 - ✓ € 19.000 per l'acquisizione di n. 1 incarico libero professionale ad esperto in comunicazione per le attività di cui all'obiettivo 1 per il periodo 1/01-30/06/2024;
- € 23.833 Utilizzo Contributo Progetto GAP Fondi 2021 DDG 10915 del 10/07/23 per l'acquisizione di n. 1 incarico libero professionale a laureato in scienze motorie per le attività di cui all'obiettivo 2 per il periodo 1/01-30/11/2024.

B.2.B.3) Formazione (esternalizzata e non)

Descrizione dei valori e motivazioni dello scostamento

Nell'ambito dell'assegnazione di cui al Decreto Regione Lombardia n. 20355 del 19/12/2023, le previsioni per la Formazione sono in leggero decremento rispetto ai valori 2023, in riferimento alla Formazione esternalizzata da ATS/ASST/Fondazioni della Regione e alla Formazione non esternalizzata da privato, in relazione alle quote che nel 2023 erano coperte da contributi e utilizzi.



B.3) Manutenzione e riparazione (ordinaria esternalizzata)

Descrizione dei valori e motivazioni dello scostamento

Nell'ambito dell'assegnazione di cui al Decreto Regione Lombardia n. 20355 del 19/12/2023, le previsioni sono in leggero decremento rispetto al 2023 soprattutto in riferimento alle Altre manutenzioni e Riparazioni.

L'ATS porrà in essere tutte le iniziative necessarie per garantire il contenimento della spesa.

B.4) Godimento di beni di terzi

Descrizione dei valori e motivazioni dello scostamento

Nell'ambito dell'assegnazione di cui al Decreto Regione Lombardia n. 20355 del 19/12/2023, le previsioni sono in leggero decremento rispetto al 2023, con riferimento in particolare alle Spese Condominiali.

L'ATS porrà in essere tutte le iniziative necessarie per garantire il contenimento della spesa.

ATSC15 – ALTRI COSTI

Nell'ambito dell'assegnazione di cui al Decreto Regione Lombardia n. 20355 del 19/12/2023, le previsioni sono in linea con i valori 2023 in quanto il maggior onere relativo al biologo SUMAI è compensato dalla riduzione delle altre imposte e tasse.

Assistenza medico specialistica convenzionata interna (SUMAI) e Medicina dei servizi

Descrizione dei valori e delle motivazioni dello scostamento

Sono previsti maggiori oneri per la figura del biologo SUMAI in considerazione dell'incremento orario a partire dal mese di novembre 2023 da 52 ore mensili a 121,33 ore mensili.

Contributi obbligatori Legge 210/92

Descrizione dei valori e delle motivazioni dello scostamento

Sono iscritti contributi L. 210/92 per € 1.180.050 in linea con il dato 2023 e con il valore della specifica assegnazione di cui al Decreto Regione Lombardia n. 20355 del 19/12/2023.

Altri costi

Descrizione dei valori e delle motivazioni dello scostamento

Sono previste In leggero decremento le altre imposte e tasse.



ATSC16 – ACCANTONAMENTI DELL'ESERCIZIO

Descrizione dei valori e motivazioni dello scostamento

Sono iscritti accantonamenti per € 1.364.159 in linea con l'assegnazione di cui al Decreto Regione Lombardia n. 20355 del 19/12/2023.

Gli accantonamenti sono così costituiti:

- € 1.293.865 accantonamento per sanzioni sicurezza luoghi di lavoro;
- € 11.366 accantonamento per libera professione - Legge Balduzzi;
- € 15.680 accantonamento per libera professione - Fondo di Perequazione;
- € 43.248 accantonamento per incentivi funzioni tecniche art. 113 D.lgs. 50/2016 ora novellato dall'art. 45 del D.lgs. 36/2023.

ATSC18 – ONERI FINANZIARI E STRAORDINARI

Descrizione dei valori e motivazioni dello scostamento

Voce non valorizzata.

ATSC19 – PRESTAZIONI SANITARIE

Nell'ambito dell'assegnazione di cui al Decreto Regione Lombardia n. 20355 del 19/12/2023, le previsioni sono in decremento rispetto ai valori 2023 con riferimento alle altre prestazioni per servizi sanitari da ATS/ASST/Fondazioni della Regione e alle Altre prestazioni per servizi sanitari da terzi, in relazione alle prestazioni finanziati con utilizzi e contributi aziendali oltre che dai finanziamenti PNRR (ADI e cure palliative domiciliari).

Sono rilevati ulteriori oneri per prestazioni sanitarie rispetto all'assegnazione del Decreto Regione Lombardia n. 20355 del 19/12/2023 per complessivi € 481.188, in relazione ai costi coperti da utilizzi di contributi anni precedenti iscritti alla riga 50201150020010 Altre prestazioni per servizi sanitari da terzi.

Assistenza termale

Descrizione dei valori e motivazioni dello scostamento

E' iscritta per € 723.896 di mobilità passiva extra regione e € 517.866 per consumi in regione in applicazione dell'assegnazione di cui al Decreto Regione Lombardia n. 20355 del 19/12/2023.

Trasporti sanitari

Descrizione dei valori e motivazioni dello scostamento

Sono iscritti per € 3.652.767 di mobilità passiva extra regione in applicazione dell'assegnazione di cui al Decreto Regione Lombardia n. 20355 del 19/12/2023.



Altre prestazioni per servizi sanitari da ATS/ASST/Fondazioni della Regione

Descrizione dei valori e motivazioni dello scostamento

Sono previste nell'ambito dei valori di assegnazione di cui Decreto Regione Lombardia n. 20355 del 19/12/2023, secondo il dettaglio dello schema allegato al bilancio.

Gli importi iscritti sono in riduzione rispetto ai valori 2023 che comprendevano i costi ADI e Cure palliative Domiciliari finanziati dai fondi PNRR.

Altre prestazioni per servizi sanitari da pubblico

Descrizione dei valori e motivazioni dello scostamento

Nell'ambito dell'assegnazione di cui al Decreto Regione Lombardia n. 20355 del 19/12/2023 i valori sono in leggero decremento rispetto al 2023 con riferimento ai Servizi per registro Tumori / Osservatorio Epidemiologico.

Altre prestazioni per servizi sanitari da terzi

Descrizione dei valori e motivazioni dello scostamento

Sono iscritte secondo i valori di assegnazione di cui al Decreto Regione Lombardia n. 20355 del 19/12/2023, secondo il dettaglio dello schema allegato.

Gli importi iscritti sono in riduzione rispetto ai valori 2023 che comprendevano i costi ADI, Cure palliative Domiciliari e RSA aperta finanziati dai fondi PNRR.

Sono iscritti costi finanziati con utilizzi per € 481.188 relativi ad attività programmate in continuità con le progettazioni avviate nel 2023, rilevati alla riga 50201150020010 Altre prestazioni per servizi sanitari da terzi e di seguito dettagliati:

- € 16.400 sperimentazione di percorsi di cura semiresidenziali e residenziali (n. 2 utenti inseriti in struttura come da decreti ATS 640 e 709/2023) nell'ambito del progetto GAP Fondi 2021 DDG 10915 del 10/07/2023;
- € 7.583 acquisizione di n. 1 incarico libero professionale a psicologo nell'ambito dell'obiettivo 2 per il periodo 1/01-15/03/2024 nell'ambito del progetto GAP 4^ annualità DDG 9591 del 1/07/2022;
- € 18.200 acquisizione di n. 1 incarico libero professionale a psicologa nell'ambito dell'obiettivo 2 per il periodo 4/01-3/07/2024 nell'ambito del progetto GAP Fondi 2021 DDG 10915 del 10/07/2023;
- € 369.005 erogazione del voucher socio sanitario B1 in attuazione del programma operativo regionale fondo non autosufficienze di cui al Decreto DG Politiche Sociali n. 475 del 18/01/2023 – è stato appostato tutto il fondo residuo con il quale si copriranno i costi indicativamente fino al 31/03/2024;
- € 70.000 erogazione del voucher autismo in attuazione del programma operativo regionale fondo non autosufficienze di cui al Decreto DG Politiche Sociali n. 2618 del 1/03/2022.



Altre prestazioni per servizi socio sanitari da terzi

Descrizione dei valori e motivazioni dello scostamento

Si rimanda alla specifica sezione della gestione socio sanitaria.

Servizi sanitari appaltati o in "service" da terzi

Descrizione dei valori e motivazioni dello scostamento

Nell'ambito dell'assegnazione di cui al Decreto Regione Lombardia n. 20355 del 19/12/2023, le previsioni sono in linea con i valori 2023.

RL S.C.R.I.B.A.



5. Gestione socio sanitaria (ex ASSI)

RICAVI

Si è appostato alla riga “Finanziamento di parte corrente Territorio (FSR indistinto) [ASSI per ATS]” l’importo assegnato da Regione con Decreto n. 20355 del 19.12.2023 pari a € 209.496.673,00.

Si è altresì appostato alla riga “Altri contributi da regione per servizi socio-sanitari (ASSI) - (FSR indistinto)” l’importo assegnato per le vaccinazioni a domicilio pari a € 32.000,00.

Non sono presenti utilizzi di finanziamenti/contributi derivanti da assegnazioni di esercizi precedenti delle ex ASL

COSTI

La assegnazione ricevuta, dettagliata nelle diverse linee di attività sia come da scheda allegata al decreto citato sia come da prospetto analitico delle prestazioni, conferma i dati del III CET 2023, ad eccezione delle maggiori entrate non ripetibili che si sono verificate nel 2023.

Il budget altri costi e i costi fuori Regione sono stati invece prudenzialmente previsti sulla base dei consumi degli ultimi anni, tenendo in considerazione che le richieste nella nostra ATS, con vasti territori a confine con altre Regioni, sono sempre state significative.

Prestazione	BDG UTILIZZATO	previsione	note
RSA fuori regione da privato	RSA	40.000,00	La previsione consente di prevedere prudenzialmente una possibile copertura di altri nuovi ingressi nell'anno.
RSA fuori regione da pubblico	RSA	40.000,00	
Strutture per disabili fuori regione da privato	RSD	2.000,00	La previsione è correlata alla copertura dei ricoveri fuori regione già in essere. Rientrano nell'aggregato RSD, CDD e CSS fuori regione.
Strutture per disabili fuori regione da pubblico	RSD	103.000,00	
riabilitazione IDR fuori regione da privato	RIA-INT	25.000,00	La previsione prende in considerazione i costi sostenuti negli anni precedenti.
riabilitazione IDR fuori regione da pubblico	RIA-INT	25.000,00	
TOX fuori regione privato (no PTU)	TOX	71.897,00	Gli eventuali incrementi ipotizzabili nel corso dell'anno verranno coperti utilizzando una quota del budget altri costi
ADI fuori regione da pubblico	ALTRI COSTI	7.000,00	La previsione è correlata alla copertura dei pazienti fuori regione già in essere ed eventuali nuove richieste
Cure palliative residenziali fuori regione da privato	ALTRI COSTI	1.000,00	La previsione tiene in considerazione i costi sostenuti nel 2023
Cure palliative residenziali fuori regione da pubblico	ALTRI COSTI	19.000,00	
Cure palliative domiciliari da pubblico	ALTRI COSTI	3.000,00	La previsione prende in considerazione i costi sostenuti negli anni prece-



Prestazione	BDG UTILIZZATO	previsione	note
Cure palliative domiciliari da privato	ALTRI COSTI	2.000,00	denti.
sentenze TAR	ALTRI COSTI	146.000,00	La previsione è correlata alla copertura dei costi da sentenze TAR già in essere
interventi di integrazione di prestazioni socio sanitarie	ALTRI COSTI	219.000,00	quota della assegnazione appostata alla voce altre prestazioni socio sanitarie per interventi aggiuntivi e o di integrazione rilevabili in corso d'anno

Mantova, 20 dicembre 2023

Firmato ai sensi del D.Lgs. 39/93
Il Direttore SC Bilancio, Programmazione
finanziaria e Contabilità
Dott.ssa Elena Rossi



6. Certificazione articoli 70 e 72 CCNL 2 novembre 2022

Secondo le indicazioni di cui alle linee guida si **rendicontra** quanto segue:

Sono attivi al 20/12/2023 n. 9 lavoratori interinali:

- n. 1 collaboratore amministrativo cat. D - full time (36 ore) - periodo dall'1/11/2022 al 29/02/2024 a supporto dell'attività del Dipartimento di Igiene e Prevenzione Sanitaria (sede territoriale di Cremona) – decreto ATS 571 del 22/09/2022 e decreto ATS 166 del 09/03/2023;
- n. 2 assistenti amministrativi cat. C – full time (36 ore) – periodo dall'1/11/2022 al 29/02/2024 a supporto delle funzioni di vigilanza e controllo in ambito socio sanitario e socio assistenziale (sede territoriale di Cremona) – decreto ATS n. 571 del 22/09/2022 e decreto ATS 166 del 09/03/2023 – bilancio sociale;
- n. 1 assistente amministrativo cat. C – full time (36 ore) – periodo dal 01/03/2023 al 29/02/2024 - a supporto delle funzioni di vigilanza e controllo in ambito socio sanitario e socio assistenziale (sede territoriale di Cremona) – decreto ATS n. 708 del 30.12.2021 e decreto ATS 166 del 09/03/2023– bilancio sociale;
- n. 1 assistente amministrativo cat. C – full time (36 ore) - periodo dall'1/11/2022 al 29/02/2024 a supporto delle funzioni di vigilanza e controllo in ambito socio sanitario e socio assistenziale (sede territoriale di Mantova) – decreto ATS n. 571 del 22/09/2022 e decreto ATS 166 del 09/03/2023 – bilancio sociale;
- n. 1 assistente amministrativo cat. C – full time (36 ore) – periodo dall'1/10/2022 al 30/06/2024 a supporto del Distretto Veterinario di Crema – decreto ATS n. 571 del 22/09/2022;
- n. 1 coadiutore amministrativo cat. Bs - full time (36 ore) - periodo dall'1/11/2022 al 29/02/2024 supporto dell'attività del Dipartimento di Igiene e Prevenzione Sanitaria (sede territoriale di Cremona) – decreto ATS n. 571 del 22/09/2022 e decreto ATS 166 del 09/03/2023;
- n. 1 assistente amministrativo cat. C – full time (36 ore) - periodo dall'1/11/2022 al 29/02/2024 a supporto dell'attività del Dipartimento di Igiene e Prevenzione Sanitaria (sede territoriale di Cremona – decreto ATS n. 571 del 22/09/2022 e decreto ATS 166 del 09/03/2023;
- n. 1 personale infermieristico – full time (36 ore – periodo dal 17/07/2023 al 29/02/2024 a supporto delle funzioni di vigilanza e controllo in ambito socio sanitario e socio assistenziale dell'attività del Dipartimento PAPSS (sede territoriale di Mantova) decreto ATS 462 del 05/07/2023 – bilancio sociale.

Dato atto, pertanto, che al 1^a gennaio 2024 saranno in servizio 9 unità di lavoratori somministrati e 14 unità di personale a tempo determinato, si **certifica** che viene rispettato il limite percentuale di cui agli articoli 70 e 72 CCNL 2 novembre 2022 (totali 23 rispetto a 133, pari al 20% del personale a tempo indeterminato).

Mantova, 20 dicembre 2023

Il Direttore Generale
Dott. Salvatore Mannino

F.to Il Direttore Generale ai sensi D.Lgs. 39/93



NOTA INTEGRATIVA DESCRITTIVA
BILANCIO PREVENTIVO 2024
GESTIONE SOCIO-ASSISTENZIALE

Agenzia Sanitaria Territoriale
della Val Padana

Codice azienda:

327

Regione Lombardia



Sommario

1. RICAVI	3
A.1 CONTRIBUTI IN C/ESERCIZIO	3
A.1.B Contributi c/esercizio da enti pubblici (Extra Fondo Sanitario)	3
A.1b.A) Utilizzo fondi per quote inutilizzate contributi vincolati di esercizi precedenti	4
2. COSTI	7
B.2 ACQUISTI DI SERVIZI	7
B.2.A Acquisti di servizi sanitari	7
B.2.A.13) Rimborsi, assegni e contributi sanitari	7
B.2.B Acquisti di servizi non sanitari	9
B.2.B.2) Consulenze, Collaborazioni, Interinale e altre prestazioni di lavoro non sanitarie	9
B.2.B.3) Formazione (esternalizzata e non)	9



1. RICAVI

A.1 CONTRIBUTI IN C/ESERCIZIO

A.1.B Contributi c/esercizio da enti pubblici (Extra Fondo Sanitario)

Sono state appostate a bilancio nelle specifiche voci di nota integrativa le assegnazioni approvate dalla Giunta regionale già disposte, per un importo complessivo pari ad € 351.314 come da dettaglio sotto riportato:

Descrizione	Assegnazione (in euro)	Provvedimenti di assegnazione
Altri contributi da Regione (Bilancio sociale)	351.314	Contributi relativi ai seguenti progetti: - € 154.293 Progetto Adolescenti (Decreto 17469/2023) - € 197.021 Disabilità Sensoriale (Decreto 10687/2023)
TOTALE	351.314	



A.1b.A) Utilizzo fondi per quote inutilizzate contributi vincolati di esercizi precedenti

I fondi per quote inutilizzate al 31/12/2023 sono stati inseriti in base ai valori di preconsuntivo determinati alla data del 11/12/2023 per un totale di € 9.139.217 ed inseriti nello schema di dettaglio "Utilizzi NI SOC".

Nel seguito della relazione i residui sono stati suddivisi tra:

- Risorse impegnate relative a progettualità già definite per € 11.730.490;
- Risorse non impegnate al 11/12/2023 pari ad € 81.920 (quota parte della rendicontazione di complessivi € 88.303 inviata alla DG Famiglia, Solidarietà, Sociale, Disabilità e pari opportunità con prot. ATS 63826 del 29/7/2022).

Nelle previsioni dei ricavi è inserito l'importo di € 9.139.217, costituito dagli utilizzi di contributi riferiti ad esercizi precedenti i cui dettagli sotto riportati sono inseriti nello schema di dettaglio "Utilizzi NI SOC", e che in sintesi sono di seguito riepilogati:

UTILIZZI RELATIVI A PROGETTUALITÀ GIÀ DEFINITE (in euro)		
VOCE	PRECONSUNTIVO 2023 Fondi residui 31/12/23	PREVENTIVO 2024 Utilizzi 2024
DGR 777/23 F.DO SOC.REG. PARTE CORRENTE-RISORSE AMBITI	1.794.118	1.794.118
DDG 4269/2010 F.DO SOC.REG. - QUOTA PER GESTIONE AMM.	32.507	0
DDG 14988/23 CONTR. DA REGIONE PER FUNZIONI VIGILANZA	537.027	305.000
DDG 14988/23 CONTR. DA REGIONE PER FUNZ. TRASF. AI COMUNI	57.594	57.594
DGR 1581/23 FONDO PER LE NON AUTOSUFFICIENZE- MISURA B1	941.591	941.591
DDG 1030/23 FNA B1-FONDO CAREGIVER FAMILIARE	139.898	139.898
DDG 10283/23 FNA B1-ULTERIORI RISORSE REGIONALI	185.790	185.790
DGR 1581/23 FONDO PER LE NON AUTOSUFFICIENZE- MISURA B2	1.500.412	1.500.412
DGR 7549/17 F.DO PER LE NON AUTOSUFFICIENZE B2- LR15/2015 ASSISTENTI FAMILIARI E FNPS'15	56.893	56.893
DDS 13447/21 FNA B2-ULTERIORI RISORSE (contributo liquidato da ATS Bergamo)	16.287	16.287
DDG 5791/21 FNA PROGETTI DI VITA INDIPENDENTE-PRO.VI	408.000	408.000
DDG 18582/22 L. 104/92 MODIFICA STRUMENTI DI GUIDA	10.145	10.145
DDG 17867/21 L. 23/99 STRUMENTI TECNOLOGICAMENTE AVANZATI E DISTURBI DELL'APPRENDIMENTO	526.132	120.000
DDG 718/23 ACQUISTI AUSILI E PROTESI PER ATT. SPORTIVE	70.948	20.000
DGR 8499/23 INTERVENTI A FAVORE DI PERSONE CON DISABILITA' GRAVE PRIVE DI SOSTEGNO - DOPO DI NOI	1.416.032	1.000.000
DGR 2398/19 PIANO TERRITORIALE CONCILIAZIONE	191.798	120.000



UTILIZZI RELATIVI A PROGETTUALITÀ GIÀ DEFINITE (in euro)		
VOCE	PRECONSUNTIVO 2023 Fondi residui 31/12/23	PREVENTIVO 2024 Utilizzi 2024
DDS 5755/21 INTERVENTI DI CONCILIAZIONE VITA-LAVORO E DI WELFARE AZIENDALE	304.130	40.000
DDG 17581/22 CONTRIBUTO PARRUCCHE	46.567	40.000
DDS 11235/22 INT. PSICO-SOCIO EDUCATIVI PER FAMIGLIE CON ADOLESCENTI IN DIFFICOLTA'	273.378	170.000
DDS 11765/23 NUOVO PROGETTO ADOLESCENTI	257.155	200.000
DDG 17763/22 NORME A TUTELA GENITORI SEPARATI	402.462	402.462
DDG 11485/22 INCLUSIONE SCOLASTICA STUDENTI CON DISABILITA' SENSORIALE	650.529	650.529
DDG 15913/23 ASSISTENTI FAMILIARI E RESIDUI DGR 914/18	434.528	150.000
DGR 915/18 FATTORE FAMIGLIA LOMBARDO	78.910	0
DGR 3841/20 LEVA CIVICA VOLONTARIA REGIONALE	147.706	40.000
DGR 20/23 BULLISMO E CYBERBULLISMO	135.296	90.000
DGR 5511/21 NIDI E MICRO NIDI-FORMAZIONE ART. 2	588	0
DDG 8788/19 NIDI E MICRO NIDI-VIDEOSORVEGLIANZA ART. 3	16.631	0
DDG 5091/19 FONDO NAZIONALE PER LE POLITICHE DELLA FAMIGLIA 2018-FORMAZIONE	18.177	0
DDG 8338/23 SPERIMENTAZIONE SERVIZI PER LA FAMIGLIA	112.416	112.416
DDS 12157/23 PROG. RECUPERO UOMINI VIOLENTI	119.294	60.000
DGR 2599/19 E DDG 18539/19 DOTE INFANZIA	114.600	0
DGR 4469/21 FONDO FAMIGLIA-EMERGENZA COVID	109.138	109.138
PROT. RL J2.2022.24540 DGR 5955/21 UT. RESIDUI ACCANTONATI A FAVORE CENTRI PER LA FAMIGLIA	73.130	73.130
PROT. RL J2.2022.41379 DGR 5955/21 UT. RESIDUI ACCANTONATI A FAVORE PROGETTO DAI FLUSSI ALL'OSSERVATORIO	30.000	15.000
PROT. RL J2.2022.41379 DGR 5955/21 UT. RESIDUI ACCANTONATI A FAVORE PROG. RIPROGETTARE LA GESTIONE DELL'EMERGENZA	60.814	60.814
PROT. RL J2.2022.41379 DGR 5955/21 UT. RESIDUI ACCANTONATI A FAVORE PROGETTO PRESA IN CARICO MINORI VULNERABILI	200.000	100.000
PROT. RL J2.2022.41379 DGR 5955/21 UT. RESIDUI ACCANTONATI A FAVORE PROG. NUOVI STRUMENTI A SUPPORTO DISABILITA'	30.000	30.000
DGR 590/23 FNPS E RESIDUI PREMIALITA' 2017	154.000	120.000
DDG 12924/11 FONDO NAZIONALE POLITICHE SOCIALI - QUOTA PER GESTIONE AMMINISTRATIVA	75.869	0
TOTALE	11.730.490	9.139.217



FONDI RELATIVI A PROGETTUALITA' NON ATTIVE QUOTA PARTE RESIDUI DISPONIBILI NON IMPEGNATI RENDICONTATI ALLA DG FAMIGLIA, SOLIDARIETA' SOCIALE, DISABILITA' E PARI OPPORTUNITA' CON PROT. ATS 63826 DEL 29/7/2022 (in euro)		
VOCE	RESIDUI PRECONS. 2023	PREVENTIVO 2024 Utilizzi 2024
L. 45/99 INTERVENTI DI PROSSIMITA'-RETE REG. SULLA PREVENZ. DIPENDENZE	3.422	-
L. 45/99 OSS. DIPENDENZE	35.404	-
Quota parte dei residui L.45/99 FINANZIAMENTI FNLD	27.522	-
DGR 1004/13 L.R. 8/05 RECUPERO PERSONE IN ESEC. PENALE	15.572	-
TOTALE	81.920	

Si precisa che nel "Fondo Quote inutilizzate di fine anno" alla riga L.45/99 Osservatorio Dipendenze, è quantificato il contributo di € 5.600 per Niod e Sind ex Asl di Cremona imputato a ricavo nel bilancio 2011 e ancora non riscosso (Crediti verso Regione).



2. COSTI

B.2 ACQUISTI DI SERVIZI

I costi inseriti nel Bilancio di previsione 2024 sono pari ad € 9.490.531 totali, di cui € 351.314 finanziati dalle Assegnazioni 2024 ed € 9.139.217 dagli Utilizzi dei fondi che derivano dal 31/12/2023.

Di seguito è esposto il dettaglio dei costi.

B.2.A Acquisti di servizi sanitari

B.2.A.13) Rimborsi, assegni e contributi sanitari

L'importo di € 9.235.531 è costituito per € 3.294.530 dalle risorse attribuite agli Ambiti attraverso:

- il Fondo Sociale Regionale-risorse per ambiti distrettuali: saldo DGR 777/23 pari ad € 1.794.118;
- il Fondo Nazionale per le non Autosufficienze-risorse per ambiti distrettuali: saldo DGR 1581/23 pari ad € 1.500.412;

e per € 5.941.001 dalla voce "Altre Contribuzioni Passive e sussidi" che riunisce i costi relativi all'erogazione dei contributi legati alle seguenti progettualità:

VOCE	PREVENTIVO 2024 Costi 2024
DDG 14988/23 CONTR. DA REGIONE PER ESERCIZIO FUNZ. VIGILANZA	50.000
DDG 14988/23 CONTR. DA REGIONE PER FUNZ. TRASFERITE AI COMUNI	57.594
DGR 1581/23 FNA B1 ASSEGNAZIONE STATALE	941.591
DGR 1030/23-DECR 19159/23 FNA B1 CAREGIVER RISORSE STATALI E REGIONALI	139.898
DDS 10283/23-DDS110/23 FNA B1-ULTERIORE ASSEGNAZIONE REGIONALE	185.790
DGR 7549/17 FNA B2 – LR 15/2015 ASSIST.FAMILIARI E FNPS 2015	56.893
DDS 13447/21 ULTERIORI RISORSE FNA B2 (CONTR.LIQ. DA ATS BERGAMO)	16.287
DDS 5791/21 FNA PROGETTI DI VITA INDIPENDENTE	408.000
DDG 18582/22 L. 104/92 MODIFICA STRUMENTI DI GUIDA	10.145
DDS 17867/21 L. 23/99 STRUMENTI TECNOLOGICAMENTE AVANZATI	120.000
DDS 718/23 ACQ. AUSILI DESTINATI A DISABILI PER ATT.SPORTIVE AMATORIALI	20.000
DGR 5501/22 INTERVENTI A FAVORE DI PERSONE CON DISABILITA' GRAVE PRIVE DI SOSTEGNO - DOPO DI NOI	1.000.000
DGR 2398/19 PIANO TERRITORIALE CONCILIAZIONE	120.000



VOCE	PREVENTIVO 2024 Costi 2024
DGR 5755/21 INTERVENTI DI CONCILIAZIONE VITA-LAVORO E WELFARE AZIENDALE	40.000
DGR 17581/22 CONTRIBUTO TERAPIA ONCOLOGICA	40.000
DDS 11235/22 INTERVENTI PSICO-SOCIO EDUCATIVI PER FAMIGLIE CON ADOLESCENTI IN DIFFICOLTA'	170.000
DDS 17469/23-DDS 11765/23 NUOVO PROGETTO ADOLESCENTI IN DIFFICOLTA'	354.293
DDS 17763/22 NORME A TUTELA GENITORI SEPARATI	402.462
DDS 10687/23-DDS 11485/22 INCLUSIONE SCOLASTICA STUDENTI CON DISABILITA' SENSORIALE	847.550
DGR 914/18-DDS 17575/22 ASSISTENTI FAMILIARI	150.000
DGR 3841/20-DDS 15554/20 LEVA CIVICA VOLONTARIA REGIONALE	40.000
DGR 20/23-DGR 7499/22 BULLISMO E CYBERBULLISMO	90.000
DDS 8338/23-DGR 5955/22 SPERIMENTAZIONE SERVIZI PER LA FAMIGLIA	112.416
DDS 12157/23 PROG.RECUPERO UOMINI VIOLENTI	60.000
DGR 6387/22 INDIRIZZI DI PROGRAMMAZIONE 2022-UTILIZZO RISORSE ACCANT. A FAVORE DELLE GRADUATORIE CENTRI PER LA FAMIGLIA	73.130
DGR 6387/22 INDIRIZZI DI PROGRAMMAZIONE 2022-UTILIZZO RISORSE ACCANT. A FAVORE PROGETTO DAI FLUSSI ALL'OSSERVATORIO	15.000
DGR 6387/22 INDIRIZZI DI PROGRAMMAZIONE 2022-UTILIZZO RISORSE ACCANT. A FAVORE PROGETTO PROGETTARE LA GESTIONE DELL'EMERGENZA	60.814
DGR 6387/22 INDIRIZZI DI PROGRAMMAZIONE 2022-UTILIZZO RISORSE ACCANT. A FAVORE PROG.PRESA IN CARICO MINORI IN CONDIZIONE DI VULNERABILITA' FAM.	100.000
DGR 6387/22 INDIRIZZI DI PROGRAMMAZIONE 2022-UTILIZZO RISORSE ACCANT. A FAVORE PROGETTO NUOVI STRUMENTI A SUPPORTO DELLA DISABILITA'	30.000
DGR 4469/21 BANDO PROTEZIONE FAMIGLIA-EMERGENZA COVID	109.138
DGR 7631/17 FNPS PREMIALITA'	120.000
TOTALE	5.941.001



B.2.B Acquisti di servizi non sanitari

B.2.B.2) Consulenze, Collaborazioni, Interinale e altre prestazioni di lavoro non sanitarie

L'importo di € 250.000 è previsto nel Piano dei costi del progetto Vigilanza 2023-2024 ed è relativo:

- per € 2.500 ai “Servizi per consulenze Tecniche – da privato” ed indica il costo dell’attività libero professionale di n. 1 ingegnere;
- per € 192.500 alle “Prestazioni di lavoro interinale Amministrativo (non sanitario) - da privato” ed indica il costo di n. 5 figure di collaboratori amministrativi;
- per € 55.000 alle “Prestazioni di lavoro interinale Tecnico (non sanitario) - da privato” ed indica il costo di n. 1 infermiera.

B.2.B.3) Formazione (esternalizzata e non)

L'importo di € 5.000 è previsto nel Piano dei costi del progetto Vigilanza 2023-2024 ed è relativo ad attività di formazione ed aggiornamento.

Firmato ai sensi del D.Lgs. 39/93

Il Direttore

SC Bilancio, Programmazione finanziaria e contabilità
Dott.ssa Elena Rossi



RELAZIONE DEL DIRETTORE GENERALE

BILANCIO PREVENTIVO 2024

Denominazione Azienda Sanitaria

ATS VAL PADANA

Codice azienda:

327

Regione Lombardia



Sommario

Premessa	3
Adepiamenti connessi con la costituzione della nuova ATS ai sensi della l.r. n. 22/2021	3
1. Generalità sul territorio servito, sulla popolazione assistita e sull'organizzazione dell'Agenzia	3
2. Generalità sulla struttura e sull'organizzazione dei servizi	8
2.1 Attività di prevenzione	8
2.2 Sistema di cure primarie	8
2.3 Sistema delle Strutture sanitarie di Ricovero e Cura	8
2.4 Sistema dei servizi Socio Sanitari (dati al 30/11/2023)	11
2.5 Rete per la prevenzione e cura delle dipendenze	12
3 Gestione organizzativa e strategica dell'esercizio	13
4 Il sistema degli acquisti – area contratti	42
5 La gestione economico-finanziaria dell'Agenzia	43
6 Il bilancio dell'anno 2024	47
7 Confronto tra il bilancio e il decreto di assegnazione	50



Relazione del Direttore Generale

La presente relazione del Direttore Generale, che correda il bilancio di previsione 2024 è stata redatta facendo riferimento alle disposizioni del D. Lgs. 118/11, ovvero facendo riferimento al Codice Civile e ai Principi Contabili Nazionali (OIC), fatto salvo quanto difformemente previsto dallo stesso D. Lgs. 118/11.

La presente relazione, in particolare, contiene tutte le informazioni minimali richieste dal D. Lgs. 118/2011. Fornisce inoltre tutte le informazioni supplementari, anche se non specificamente richieste da disposizioni di legge, ritenute necessarie a dare una rappresentazione esaustiva della gestione sanitaria ed economico-finanziaria dell'esercizio 2024, evidenziando i collegamenti con gli atti di programmazione regionale e aziendale.

Premessa

Adempimenti connessi con la costituzione della nuova ATS ai sensi della l.r. n. 22/2021

Nel 2024 saranno messe in atto le eventuali attività a completamento del pieno trasferimento delle attività e delle funzioni del Dipartimento Cure Primarie da ATS alle ASST del territorio.

Già gli ultimi mesi del 2023 hanno visto lo svolgimento di numerosi incontri di confronto per la gestione del passaggio di competenze, in termini sia di supporto e formazione, sia documentale.

1. Generalità sul territorio servito, sulla popolazione assistita e sull'organizzazione dell'Agenzia

L'ATS della Val Padana opera sul territorio coincidente con le province di Cremona e Mantova, con una popolazione complessiva di 755.865 abitanti (Fonte Istat – Ultimo dato definitivo disponibile: Popolazione residente al 01/01/2023), distribuiti in 177 comuni, ripartiti su 6 Distretti.



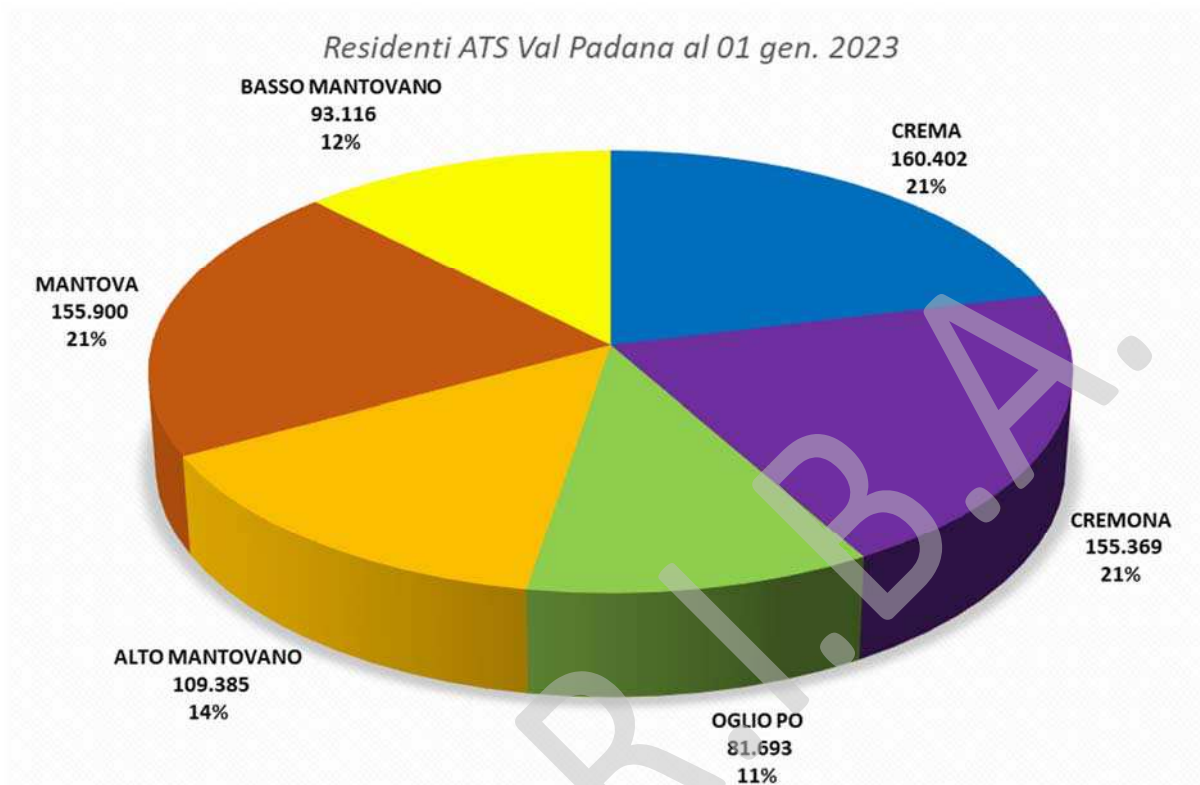

La distribuzione della popolazione per fasce di età è la seguente:

Distretto	Popolazione 0-14 anni	Popolazione 65+ anni	Indice di Vecchiaia
Crema	19.946	38.390	192
Cremona	18.615	40.588	218
Oglio Po	10.045	20.467	204
Alto Mantovano	14.578	24.053	165
Mantova	19.227	38.575	201
Basso Mantovano	11.359	24.275	214
Totale ATS Val Padana	93.770	186.348	199
Lombardia	1.276.816	2.327.672	182

La popolazione straniera residente è presente con frequenze percentuali così distribuite nei 6 Distretti.



Area territoriale	Tot. Residenti	di cui Stranieri	%
Crema	160.402	15.680	9,8%
Cremona	155.369	20.893	13,4%
Oglio Po	81.693	11.618	14,2%
Alto Mantovano	109.385	16.480	15,1%
Mantova	155.900	19.111	12,3%
Basso Mantovano	93.116	12.212	13,1%
Totale ATS Val Padana	755.865	95.994	12,7%
Lombardia	9.950.742	1.165.102	11,7%

A seguito dell'approvazione della Legge di Riforma Regionale n. 14 dicembre 2021, n. 22, i distretti, con le decorrenze sotto riportate, afferiscono alle ASST che insistono sul territorio dell'ATS della Val Padana e sono stati da queste istituiti con i seguenti provvedimenti:

- ASST Crema: Distretto Cremasco, istituito con delibera n. 210 del 29/03/2022;
- ASST Cremona: Distretto Cremonese, istituito con delibera n. 150 del 29/03/2022;
- ASST Mantova: Distretto Alto Mantovano, Distretto Mantovano, Distretto Basso Mantovano, Distretto Casalasco – Viadanese Oglio Po, istituiti con decreto n. 267 del 29/03/2022;

con contestuale cessazione dei tre preesistenti Distretti di Crema, Cremona e Mantova afferenti all'ATS.

L'organizzazione di ATS è stata revisionata, in conformità alle Linee Guida regionali di cui alla D.G.R. n. XI/6278 del 14.04.2022, a seguito dell'approvazione della Legge Regionale di riforma del 14 dicembre 2021, n. 22. Con Decreto del Direttore Generale n. 352 del 07.06.2022 questa ATS ha provveduto all'adozione del Piano di Organizzazione Aziendale Strategico (POAS), approvato con D.G.R. n. XI/6810 del 02.08.2022, recepita con Decreto n. 508 del 31.08.2022.

Si riporta di seguito una sintetica descrizione delle attività dei Dipartimenti dell'Agenzia dalla quale di evincono le principali aree di intervento:

Il Dipartimento Amministrativo, di Controllo e degli Affari Generali e Legali si configura come un Dipartimento trasversale all'interno dell'organizzazione aziendale, una struttura di gestione, di coordinamento e di indirizzo con compiti di orientamento, supporto, consulenza e supervisione di tutta l'attività amministrativa dell'Agenzia;

Il Dipartimento di Igiene e Prevenzione Sanitaria assicura la realizzazione del Piano Regionale della Prevenzione e l'erogazione dei LEA nell'area della sanità pubblica. Garantisce una diffusa azione di prevenzione nelle comunità, una migliore e più qualificata offerta dei servizi al cittadino ed una più efficace ed efficiente integrazione con Enti e soggetti del sistema regionale. Agisce come coordinamento dei Dipartimenti Funzionali di Prevenzione delle ASST, con i quali si raccorda per le attività di prevenzione non



svolte direttamente. Supporta la Direzione Generale nel coordinamento delle azioni del Piano Pandemico, per quanto di competenza, garantendo i dovuti raccordi interni ed esterni;

Il Dipartimento Veterinario e sicurezza degli alimenti di origine animale: persegue nell'ottica "One Health" la tutela e promozione della salute pubblica e ambientale, la sicurezza alimentare, la salute e il benessere degli animali da reddito e da compagnia, favorisce la sostenibilità delle produzioni agrozootecniche e supporta l'export con l'obiettivo della produzione di valore pubblico mediante il coinvolgimento degli stakeholder;

Il Dipartimento per la programmazione, accreditamento, acquisto delle prestazioni sanitarie e sociosanitarie: concorre all'attuazione della programmazione interna di governo della domanda e dell'offerta sanitaria e sociosanitaria definita dalla Regione relativamente al territorio di propria competenza, al fine di assicurare, con il concorso di tutti i soggetti erogatori accreditati, i LEA ed eventuali livelli aggiuntivi definiti dalla Regione;

Il Dipartimento della programmazione per l'integrazione delle prestazioni sociosanitarie con quelle sociali: rafforza il ruolo dell'Agenzia rispetto alla promozione ed allo sviluppo dell'integrazione dei servizi sanitario, sociosanitario e sociale ed alla realizzazione di reti sussidiarie di supporto, attraverso l'analisi della domanda ed il governo dei processi di presa in carico finalizzati alla programmazione territoriale e al sostegno della domiciliarità, in raccordo con i Distretti delle ASST. Promuove e raccorda, in affiancamento al Direttore Sociosanitario, i processi e le attività funzionali al governo ed all'implementazione della rete sociosanitaria territoriale ed allo sviluppo di modelli integrati di risposta ai bisogni in ottica di appropriatezza e continuità della presa in carico, anche in accompagnamento alla progressiva realizzazione delle Missioni del PNRR.

Le informazioni di dettaglio sull'organizzazione, sulle funzioni, sui principi di riferimento, sugli ambiti di rilevanza strategica sono consultabili sul sito dell'Agenzia www.ats-valpadana.it.

Di seguito si riporta l'organigramma aziendale:



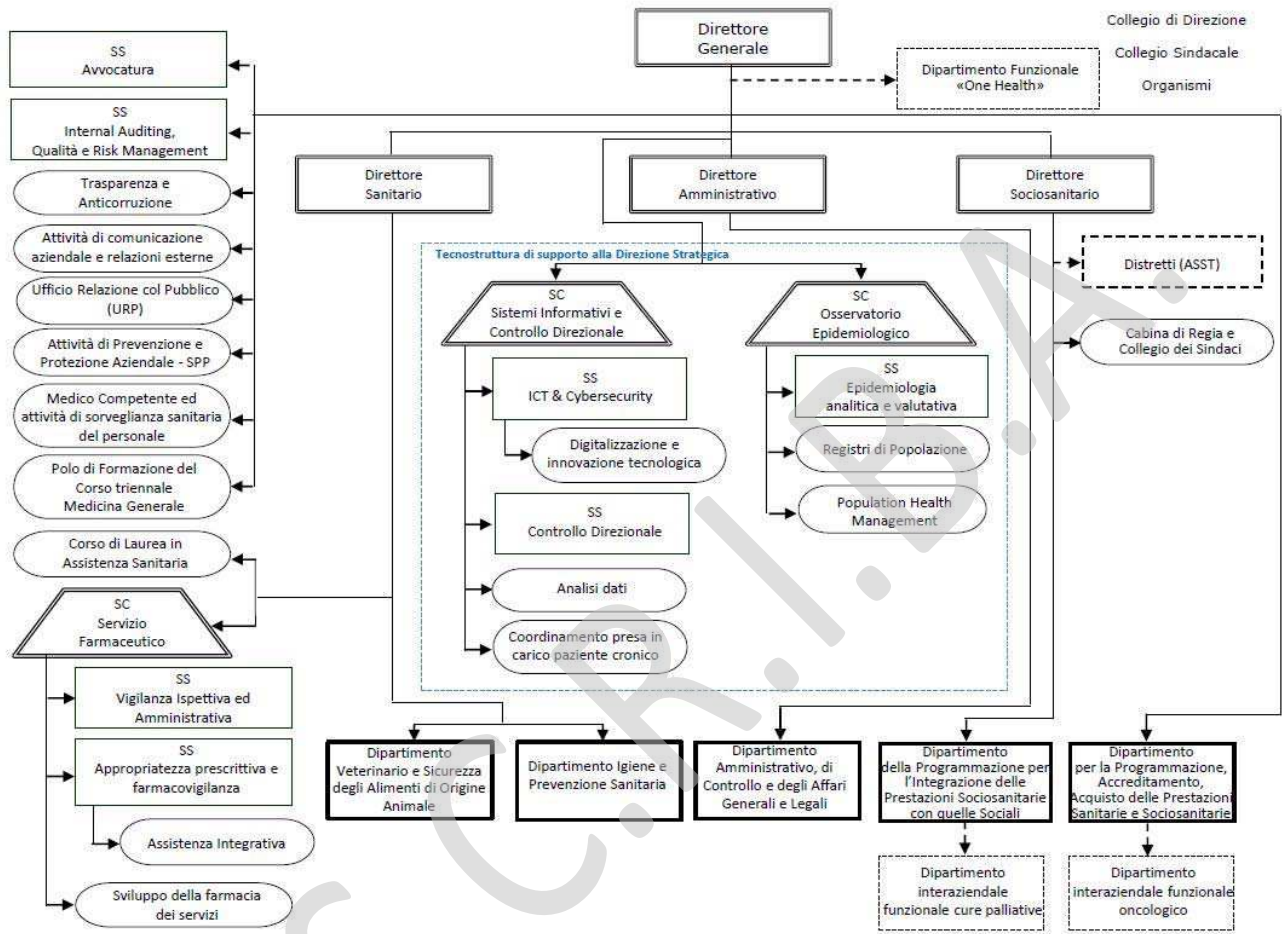

2. Generalità sulla struttura e sull'organizzazione dei servizi

L'ATS esercita un ruolo di governo rispetto ai servizi sanitari e socio-sanitari erogati sul territorio e di programmazione delle relative prestazioni rese dagli erogatori pubblici e privati, garantendo la tutela del sistema sanitario e socio-sanitario nell'ambito provinciale di Cremona e Mantova.

Nel corso del 2024, nel pieno rispetto delle scadenze regionali, l'ATS della Val Padana adotterà tutti gli atti programmatici necessari per la gestione della propria attività.

2.1 Attività di prevenzione

Le attività di prevenzione, medica e veterinaria, sono attuate presso tutti i presidi territoriali della provincia di Cremona e di Mantova.

2.2 Sistema di cure primarie

Ai sensi della L.R. 21/22 il sistema di cure primarie, dal 1/1/2024 transita alle ASST di Cremona, di Mantova e di Crema.

2.3 Sistema delle Strutture sanitarie di Ricovero e Cura

Situazione complessiva ATS

Di seguito sono indicati i posti letto attivi rilevati annualmente tramite il modello HSP.



La rete delle strutture di ricovero e accreditate al 30/11/2023 (dato ultimo rilevabile)

Distretto	Ente Gestore (Pubblico/Privato)	struttura	N. Posti Letto sanitari						Totale
			Ordinari	DH/DS	Subacuti	OdC	Riabilit	Riabilit DH	
CREMA	ASST Crema	P.O. Crema	297	21	-	-	-	-	318
		P.O. Santa Marta	-	-	-	-	55	-	55
		cure subacute soncino	-	-	22	-	-	-	22
		Ospedale di Comunità Soncino	-	-	-	19	-	-	19
CREMONA	ASST Cremona	P.O. Cremona	411	43	9	-	34	-	497
	ASST Cremona	P.O. Soresina	-	-	20	-	-	-	20
	Istituto delle Figlie di San Camillo	C.C. di Cremona	85	10	-	-	41	1	137
	Fondazione opera San Camillo	C.C. San Camillo	56	17	-	-	22	-	95
	C.S.A. Coop Servizi Assistenziali	Nuovo Polo Robbiani	-	-	30	-	-	-	30
	Fondazione Teresa Camplani	C.C. Ancelle della Carità	-	1	-	-	79	-	80
CASALASCO VIADANESE	ASST Cremona	P.O. Oglio Po	99	8	8	-	-	-	115
	ASST Mantova	P.O. Bozzolo	-	-	25	-	51	-	76
		Ospedale di Comunità Viadana	-	-	-	20	-	-	20
ALTO MANTOVANO	ASST Mantova	P.O. Asola	66	12	-	-	-	-	78
	Ospedale San Pellegrino	Ospedale San Pellegrino	83	8	-	-	-	-	91
	Ospedale Civile di Volta Mantovana	Ospedale di Volta Mantovana	-	5	11	-	59	2	77
	Fondazione Salvatore Maugeri	Fondazione Maugeri	-	-	-	-	83	2	85
MANTOVA	ASST Mantova	P.O. Mantova	452	37	-	-	20	-	509
	Fondazione Teresa Camplani	Casa di Cura San Clemente	62	3	-	-	25	1	91
BASSO MANTOVANO	ASST Mantova	P.O. Borgo Mantovano	115	10	20	-	25	-	170
	Ospedale di Suzzara	Ospedale di Suzzara	95	8	-	-	20	-	123
ATS della Val Padana	3 ASST	12 Strutture Pubbliche	1.440	131	104	39	185	0	1.899
	8 Enti privati	9 Strutture Private	381	52	41	0	329	6	809
TOTALE			1.821	183	145	39	514	6	2.708



La rete offerta territoriale Psichiatria e NPIA al 30/11/2023 (dato ultimo rilevabile)

OFFERTA TERRITORIALE DI PSICHIATRIA (NO SPDC)		Distretto													
		CREMA		CREMONA		CASALASCO VIADANESE		ALTO MANTOVANO		MANTOVA		BASSO MANTOVANO		Totale ATS	
		Pubblico	Privato	Pubblico	Privato	Pubblico	Privato	Pubblico	Privato	Pubblico	Privato	Pubblico	Privato	Pubblico	Privato
CPS	n° UdO	1	-	1	-	2	-	1	-	1	-	1	-	7	0
CPA	n° UdO	-	-	1	1	-	-	2	-	2	-	-	-	5	1
	Posti accreditati di cui a contratto	-	-	16	10	-	-	26	-	30	-	-	-	72	10
		-	-	16	10	-	-	26	-	30	-	-	-	72	10
CPM	n° UdO	-	4	-	4	1	-	-	-	2	-	1	-	4	8
	Posti accreditati di cui a contratto	-	36	-	50	7	-	-	-	14	-	9	-	30	86
		-	35	-	50	7	-	-	-	14	-	9	-	30	85
CRA	n° UdO	1	-	1	-	1	-	1	-	1	-	1	-	6	0
	Posti accreditati di cui a contratto	8	-	15	-	12	-	12	-	14	-	13	-	74	0
		8	-	15	-	12	-	12	-	14	-	13	-	74	0
CRM	n° UdO	-	-	-	2	-	-	-	-	-	-	-	-	0	2
	Posti accreditati di cui a contratto	-	-	-	20	-	-	-	-	-	-	-	-	0	20
		-	-	-	20	-	-	-	-	-	-	-	-	0	20
CD	n° UdO	1	-	1	2	1	-	1	-	1	-	2	-	7	2
	Posti accreditati di cui a contratto	10	-	27	55	8	-	18	-	20	-	20	-	103	55
		10	-	27	50	8	-	18	-	20	-	20	-	103	50
totali Distretto*	n° UdO	3	4	4	9	5	0	5	0	7	0	5	0	29	13
	Posti accreditati	18	36	58	135	27	0	56	0	78	0	42	0	279	171
	di cui a contratto	18	35	58	130	27	0	56	0	78	0	42	0	279	165

*strutture residenziali e semiresidenziali

OFFERTA TERRITORIALE DI NEUROPSICHIATRIA INFANTILE		Distretto													
		CREMA		CREMONA		CASALASCO VIADANESE		ALTO MANTOVANO		MANTOVA		BASSO MANTOVANO		Totale ATS	
		Pubblico	Privato	Pubblico	Privato	Pubblico	Privato	Pubblico	Privato	Pubblico	Privato	Pubblico	Privato	Pubblico	Privato
Polo Territoriale	n° UdO	1	2	2	1	2	-	1	-	1	-	1	-	8	3
CD NPI	n° UdO	-	1	-	1	-	-	-	-	-	-	-	-	0	2
	Posti accreditati di cui a contratto	-	20	-	15	-	-	-	-	-	-	-	-	0	35
		-	11	-	15	-	-	-	-	-	-	-	-	0	26
struttura residenziale terapeutico riabilitativa	n° UdO	-	2	-	2	-	-	-	-	-	-	-	-	0	4
	Posti accreditati	-	20	-	20	-	-	-	-	-	-	-	-	0	40
	di cui a contratto	-	20	-	20	-	-	-	-	-	-	-	-	0	40
totali Distretto*	n° UdO	1	5	2	4	2	0	1	0	1	0	1	0	8	9
	Posti accreditati	0	40	0	35	0	0	0	0	0	0	0	0	0	75
	di cui a contratto	0	31	0	35	0	0	0	0	0	0	0	0	0	66

*strutture residenziali e semiresidenziali



2.4 Sistema dei servizi Socio Sanitari (dati al 30/11/2023)

Tipologia di Unità d'Offerta	nr. UdO e PL sociosanitari	Distretti						TOT. ATS
		Crema	Cremona	Casalasco- vianese	Alto Mantovano	Mantova	Basso Mantovano	
CDD	Num. UdO autorizzate di cui	2	6	3	2	7	2	22
	Accreditate	2	6	3	2	7	2	22
	A contratto	2	6	3	2	7	2	22
	Posti Autorizzati	50	106	55	60	204	55	530
	Posti Accreditati	50	106	55	60	204	55	530
posti Contratto	50	106	53	60	199	55	523	
CDI	Num. UdO autorizzate di cui	5	16	8	6	7	4	46
	Accreditate	5	16	8	6	7	3	45
	A contratto	5	15	6	5	7	2	40
	Posti Autorizzati	150	396	170	99	122	65	1.002
	Posti Accreditati	150	396	170	99	122	53	990
posti Contratto	115	345	137	85	117	25	824	
CONSULTORI(CFI)	Num. UdO autorizzate di cui	3	2	3	5	5	2	20
	Accreditate	3	2	3	5	5	2	20
	A contratto	2	1			1		4
	A gestione ASST	1	1	3	4	4	2	15
CSS	Num. UdO autorizzate di cui	3	5	2	3	6	1	20
	Accreditate	3	4	2	3	6	1	19
	A contratto	3	4	2	3	4	1	17
	Posti Autorizzati	26	48	20	27	49	10	180
	Posti Accreditati	26	38	20	27	49	10	170
posti Contratto	26	36	20	27	29	10	148	
HOSPICE (e UOCP)	Num. UdO autorizzate di cui	1	3	0	1	2	0	7
	Accreditate	1	3	-	1	2	-	7
	A contratto	1	3	-	1	2	-	7
	Posti Autorizzati	14	50	0	10	18	0	92
	Posti Accreditati	14	50	0	10	18	0	92
posti Contratto	14	50	0	10	18	0	92	
UCP Domiciliari	Num. UdO autorizzate di cui	1	2	0	2	2	1	8
	Accreditate	1	2	0	2	2	1	8
	A contratto*	1	2	0	2	2	1	8
CURE INTERMEDIE	Num. UdO autorizzate di cui	3	3	2	0	3	1	12
	Accreditate	3	3	2	-	3	1	12
	A contratto	3	3	2	-	3	1	12
	Posti Autorizzati	233	162	129	0	121	50	695
	Posti Accreditati	233	162	129	0	112	50	686
posti Contratto	222	155	129	0	112	50	668	
Riabilitazione ambulatoriale/cdc	Num. UdO autorizzate di cui	1	3	2	0	4	0	10
	Accreditate	1	3	2	-	4	-	10
	A contratto	1	3	2	-	4	-	10
	Volume Prestazioni	7.500	14.800	7.500	-	27.655	-	57.455
CICLO DIURNO CONTINUO	Num. UdO autorizzate di cui	0	2	1	0	1	0	4
	Accreditate	-	2	1	-	1	-	4
	A contratto	-	2	1	-	1	-	4
	Volume Prestazioni	0	21	3	0	155	0	179
	posti Contratto	-	-	-	-	-	-	1
Sperimentazione POST ACUTA	Num. UdO autorizzate di cui	-	-	1	-	-	-	1
	Accreditate	-	-	1	-	-	-	1
	A contratto	-	-	1	-	-	-	1
	Posti Autorizzati	-	-	28	-	-	-	28
	Posti Accreditati	-	-	28	-	-	-	0
posti Contratto	-	-	28	-	-	-	28	
RSA	Num. UdO autorizzate di cui	11	20	14	13	13	16	87
	Accreditate	10	20	14	13	13	16	86
	A contratto	10	20	14	13	13	14	84
	Posti Autorizzati	949	2.416	1.281	878	1.389	1.101	8.014
	Posti Accreditati	875	2.389	1.221	854	1.375	1.044	7.758
posti Contratto	799	2.313	1.147	822	1.110	766	6.957	
Misura RSA APERTA	Num. UdO a contratto	6	10	5	6	5	7	39
Misura RESIDENZIALITA' ASSISTITA	Num. UdO a contratto	2	0	4	3	2	0	11
RSD	Posti letto a contratto	31	0	37	21	12	0	101
	Num. UdO autorizzate di cui	2	4	2	1	3	0	12
	Accreditate	2	4	2	1	3	-	12
	A contratto	2	4	2	1	3	-	12
	Posti Autorizzati	123	502	72	60	70	0	827
Posti Accreditati	123	502	72	60	70	0	827	
posti Contratto	123	502	57	60	70	0	812	
Strutture residenziali / semiresidenziali per le dipendenze	Num. UdO autorizzate di cui	3	7	4	1	6	0	21
	Accreditate	3	7	4	1	6	-	21
	A contratto	3	7	2	1	6	-	19
	Posti Autorizzati	61	108	50	26	104	0	349
	Posti Accreditati	61	108	50	26	104	0	349
posti Contratto	61	106	40	26	100	0	333	
SERT/SMI	Num. UdO autorizzate di cui	1	1	4	2	1	2	11
	Accreditate	1	1	3	2	1	2	10
	A contratto	0	0	1	0	0	0	1
	A gestione ASST	1	1	2	2	1	2	9
ADI/C-DOM*	Num. Enti Gestori abilitati	17	18	18	11	13	16	43
	Num. Enti Gestori accreditati operanti nei distretti	15	16	16	10	12	16	39
	Num. Enti Gestori a contratto operanti nei distretti	14	15	16	10	12	16	37

* ADI/C-DOM: Nel totale ATS i gestori che operano su più distretti vengono contati una sola volta

**Sperimentazione "Post Acuta" già ricompresa nei pl abilitati e accreditati della RSA



2.5 Rete per la prevenzione e cura delle dipendenze

Si rimanda al paragrafo “Tutela della Salute Mentale – Psichiatria, Neuropsichiatria Infantile, Dipendenze e Sanità Penitenziaria”.

RL S.C.R.I.B.A.



3 Gestione organizzativa e strategica dell'esercizio

Azioni strutturali

Il Piano Investimenti 2024-2025-2026 prevede di realizzare, nel 2024, gli interventi per € 2.200.000,00 finanziati con:

- DGR XI/7845/2023 nell'ambito del PIANO NAZIONALE PER GLI INVESTIMENTI COMPLEMENTARI (PNC), per la realizzazione dei subinvestimenti del programma "SALUTE, AMBIENTE, BIODIVERSITÀ E CLIMA" (art. 1, comma 2, lettera e), punto 1), del D.L. 59/2021) per € 2.100.000,00 destinati agli interventi di ristrutturazione (escluse spese tecniche) dell'edificio G in Cremona, Via San Sebastiano,14 da destinare a futura sede del Dipartimento di Igiene e Prevenzione Sanitaria;
- DGR XII/376/2023 per € 100.000,00 destinati alla direzione lavori relativa alla ristrutturazione edificio sede DIPS, in quanto le spese tecniche non sono comprese nel finanziamento PNC.

Azioni organizzative

Nel 2024 proseguiranno gli ambiti di intervento sul piano organizzativo, quali il pieno consolidamento del Percorso Attuativo di Certificabilità dei Bilanci, nel rispetto delle determinazioni regionali ai fini della piena implementazione. Nel 2024 infatti proseguirà l'espletamento delle attività previste da Regione Lombardia come la compilazione delle check list di autovalutazione e la partecipazione ad eventi formativi, in particolare agli incontri organizzati da Cerismas finalizzati all'aggiornamento delle procedure PAC amministrativo-contabili. Il focus nel 2024 sarà posto, ai fini di una evoluzione del PAC, anche sul sistema dei controlli che accompagna l'applicazione delle procedure.

Ammodernamento delle tecnologie

Nel 2024 si prevede di effettuare le seguenti attività:

- Sistema di Gestione Digitale del Territorio (SGDT): collaborazione con gli erogatori per partenza operativa del sistema secondo indicazioni regionali;
- Cybersecurity: interventi per il progressivo e continuo innalzamento del livello di sicurezza informatica;
- Sorveglianza Sanitaria: continui adeguamenti al sistema, in costante aderenza alle necessità (centralizzazione delle funzioni a livello regionale, altri adeguamenti al sistema SMI);
- Nuova architettura SISS: Perseguimento progetto regionale (eliminazione di extranet SISS, smart card, lettori, installazioni locali; introduzione dell'utilizzo della firma remota) consentendo l'accesso ai servizi SISS tramite Internet;



- Screening: adeguamenti al sistema secondo indicazioni regionali;
- Cloud: inizio della migrazione al cloud dei servizi applicativi secondo normativa nazionale e indicazioni regionali;
- Rete: implementazione del progetto Infratel secondo indicazioni regionali.

Attività formative

Il Piano Formativo anno 2024 è in via di definizione e dovrà essere adottato prima del 15 marzo 2024 data entro la quale si deve procedere all'inserimento dei piani formativi sul "Sistema gestionale lombardo ECM".

Prevenzione Medica

SC Prevenzione e Sicurezza Ambienti di Lavoro: In linea con le indicazioni contenute nel Piano Nazionale della Prevenzione 2020-2025, con il Piano Regionale Prevenzione 2022-2025 ed in aderenza alle Regole di esercizio regionali che verranno trasmesse per l'anno 2024, la S.C. PSAL formulerà un piano di programmazione delle attività di vigilanza e controllo, fondato sulla specificità del contesto produttivo territoriale e sull'analisi dei fenomeni infortunistici, che sarà integrato nel Piano Integrato Controlli (PIC) DIPS per l'anno 2024.

I controlli e l'attività di vigilanza verranno pertanto modulati tenendo conto dell'analisi di contesto, della conoscenza del territorio, della graduazione dei rischi, in termini di impatto a breve e a lungo termine e saranno volti al superamento delle verifiche di tipo formale a vantaggio di quelle sostanziali. Si programmeranno e si effettueranno controlli in materia di salute e sicurezza sul lavoro sul 5% delle Unità Locali attive, prendendo come riferimento i Flussi Informativi INAIL, in merito all'univoco riferimento ai LEA - Regioni 2023.

L'attività di controllo effettuata sarà puntualmente rendicontata in Impres@-BI, secondo criteri di correttezza e completezza, per l'implementazione del DWH regionale.

Anche nell'anno 2024, continuerà ad essere garantita nelle forme consolidate e definite con le Procure di Mantova e Cremona l'attività delegata per infortuni sul lavoro e malattie professionali. Nel corso del 2024 si darà seguito alla terza annualità del Piano Mirato di Prevenzione "L'utilizzo sicuro dei carrelli elevatori nei settori dell'industria alimentare e della logistica" rivolto ai settori dell'industria alimentare e logistica.

In rispondenza al PP7 PREVENZIONE in EDILIZIA, l'attività di prevenzione in edilizia della SC PSAL comporterà l'aderenza allo stato di avanzamento dei programmi regionali e saranno effettuati sopralluoghi coordinati ed integrati con ITL di Mantova e di Cremona, ma anche con le Prefetture di Mantova e di Cremona.

Proseguirà anche nel 2024 la collaborazione con le Prefetture di Mantova e di Cremona per privilegiare un



approccio integrato alle attività di vigilanza sulla sicurezza nei luoghi di lavoro, con la pianificazione di strategie di intervento strutturate e condivise con i differenti organi ispettivi, che prevederà la realizzazione di sopralluoghi congiunti tra i diversi organi istituzionali preposti alla vigilanza in diversi settori produttivi, oltre al comparto edilizia.

In riscontro al PP7 PREVENZIONE in AGRICOLTURA, sarà assicurata la partecipazione del personale SC PSAL al Tavolo Tecnico Agricoltura, proseguirà l'attività coordinata ed integrata con ITL di Mantova e Cremona e saranno attuate le azioni derivanti dalle indicazioni regionali che verranno periodicamente fornite.

In riferimento al PP8 PREVENZIONE RISCHIO CANCEROGENO PROFESSIONALE, DELLE PATOLOGIE PROFESSIONALI DELL'APPARATO MUSCOLO SCHELETRICO E DEL RISCHIO STRESS LAVORO CORRELATO, che prevede la partecipazione del personale SC PSAL ai diversi tavoli tecnici regionali, saranno messe in atto azioni rivolte alla sua attuazione, secondo le indicazioni regionali emergenti.

Nel 2024 sarà avviato il Piano Mirato di Prevenzione sulla Prevenzione del rischio Stress Lavoro correlato nel comparto Gruppo di Attività K - Attività finanziarie e assicurative - Gruppo Ateco 64.

La SS Impiantistica, Struttura a valenza trasversale della SC PSAL, assicura la promozione e lo sviluppo della cultura della sicurezza attraverso lo svolgimento delle verifiche periodiche su attrezzature di sollevamento ed impianti di riscaldamento, impianti a pressione ed impianti elettrici.

Il Comitato Territoriale di Coordinamento dell'ATS della Val Padana, ex articolo 7 D. Lgs. 81/08, periodicamente attivato nei due territori provinciali di Mantova e Cremona, con la convocazione di almeno due incontri/anno, al quale intervengono gli Enti, gli Organi Istituzionali e gli attori principali della prevenzione, costituirà l'elemento indispensabile di stimolo e di confronto per l'analisi e la messa in atto di azioni di miglioramento delle attività svolte in ambito preventivo di salute e sicurezza sul lavoro.

A seguito dell'emanazione della Deliberazione N° XII/ 294 del 15/05/2023 da parte di Regione Lombardia relativa all' "Approvazione delle nuove linee guida per la sorveglianza sanitaria ad aggiornamento della DDG 3559 del 22 aprile 2009 in agricoltura ed attuazione dei relativi programmi di applicazione " è stato realizzato, nel corso del 2023, il PROGRAMMA SPERIMENTALE PER LA SORVEGLIANZA SANITARIA IN AGRICOLTURA da parte di ATS Val Padana, finalizzato ad implementare la sorveglianza sanitaria di una parte della popolazione professionalmente esposta del comparto agricoltura, identificata nei lavoratori stagionali ed in quelli a tempo determinato delle aziende agricole del territorio di competenza. A tal fine, è stato sottoscritto tra l'ATS Val Padana e l'ASST di Cremona, un Protocollo di intesa per la applicazione della sorveglianza sanitaria in agricoltura ed è stata stipulata Convenzione per l'attuazione del Programma sperimentale tra ATS Val Padana, ASST di Cremona, C.P.P. di Mantova ed EBAT CIMI di Cremona. Anche per il 2024 è intenzione della SC PSAL proseguire le azioni contenute nel programma sperimentale per continuare l'attività di sorveglianza sanitaria in agricoltura nei lavoratori stagionali del territorio di Mantova e di Cremona. La trasmissione da parte di Regione Lombardia, nel giugno 2023, della Delibera n. XII/438 recante "Approvazione delle modalità di ripartizione dei proventi derivanti da sanzioni irrogate alle imprese



per violazione delle norme a tutela della salute e della sicurezza, a norma dell'art. 13, comma 6, D.lgs. 81/08", finalizzata al potenziamento dell'attività di prevenzione nei luoghi di lavoro e a contrastare il fenomeno infortunistico, ha comportato la predisposizione da parte della SC PSAL di un "Programma definitivo per l'utilizzo delle risorse previste per il potenziamento dei Servizi PSAL", condiviso con le parti sociali all'interno dei Comitati Territoriali di Coordinamento delle attività di prevenzione e vigilanza in materia di salute e sicurezza sul lavoro ex art.7 D.lgs. 81/08. Il programma è stato predisposto in rimando alle indicazioni contenute nella DGR 438/2023 in riferimento alle attività di controllo della SC PSAL, ovvero ispezioni, ad incremento della percentuale soglia prevista dalle vigenti pianificazioni nazionali e regionali, e comunque superiori all'anno 2022. Anche nel corso del 2024 si darà attuazione alle azioni previste all'interno del programma. Per promuovere le azioni di sicurezza e di prevenzione, si terranno incontri con le Associazioni di Categoria, Forze datoriali, OO.SS. del territorio di ATS della Val Padana su tematiche emergenti. Non mancheranno le iniziative oggetto di rappresentazione del fenomeno infortunistico tramite la tecnica dello storytelling e saranno rappresentati cortometraggi relativi ad infortuni mortali, insieme a momenti informativi rivolti agli Istituti Scolastici del territorio di ATS Val Padana, atti a presentare il Corso Universitario di Studi in Tecniche della Prevenzione nell'ambiente e nei luoghi di lavoro, per la valorizzazione del ruolo e delle competenze dei Tecnici della Prevenzione. In collaborazione con gli Ordini ed i Collegi dei Professionisti della Provincia di Mantova e di Cremona, anche nel 2024, verranno realizzati incontri informativi territoriali per sensibilizzare i professionisti tecnici, i committenti e le imprese del territorio sulla tematica salute e sicurezza sul lavoro nel settore edile.

Sarà assicurata, da parte della SC PSAL, la messa in atto delle iniziative regionali e locali previste dalla Giornata europea sulla sicurezza sul lavoro che sarà attuata nel mese di ottobre 2024.

SC Igiene e Sanità Pubblica, Salute e Ambiente: L'attività di vigilanza per la tutela del cittadino esplicita dalla SC ISP-SA, nel 2024 si sostanzierà in controlli mirati ad assicurare:

- la verifica dei requisiti strutturali/organizzativi dei punti vaccinali per somministrazione della vaccinazione anti SARS-COV-2;
- la verifica, in collaborazione con il Servizio Farmaceutico, dei requisiti strutturali /organizzativi delle Farmacie per l'effettuazione dei tamponi antigenici ai sensi della DGR 3777 del 2020;
- le condizioni di salubrità delle abitazioni;
- i requisiti di igiene e sicurezza di locali collettivi in cui le persone soggiornano;
- l'agibilità ed il rispetto dei requisiti igienico sanitari di spazi/locali in occasione di pubblici spettacoli attraverso la partecipazione alle Commissioni Prefettizie e Comunali Locali di Pubblico Spettacolo;
- il rispetto degli standard igienici di strutture sanitarie e ricettive alberghiere;
- il mantenimento delle caratteristiche di idoneità per lo specifico uso di scuole, impianti natatori e sportivi, servizi alla persona;
- la balneazione nei punti di monitoraggio del corpo idrico superficiale del Lago Superiore di Mantova



e punto studio Fiume Po a Cremona;

- il contenimento delle ricadute sulla salute delle problematiche ambientali;
- l'impatto sulla salute di grandi opere/impianti/infrastrutture;
- la valutazione degli strumenti di governo del territorio dal punto di vista della tutela del cittadino, nonché nell'ottica della promozione della salute attraverso la rete della città sane;
- la sicurezza e la restituzione di siti inquinati attraverso interventi di bonifica.

La programmazione in tema di Igiene e Sanità Pubblica, Salute e Ambiente prevede la vigilanza dei requisiti igienico sanitari e di sicurezza, oltre alla verifica dell'applicazione dei Protocolli anti-COVID, presso:

- Strutture ambulatoriali e attività odontoiatrica monospecialistica;
- Studi medici libero professionali;
- Associazioni di Soccorso Sanitario e relativi automezzi;
- Attività di servizi alla persona;
- Piscine ad uso pubblico;
- Carceri;
- Gestione del rischio amianto per la tutela della salute della popolazione;
- Vigilanza commercio prodotti fitosanitari;
- Vigilanza e controllo applicazione regolamento REACH/CLP ed in collaborazione con altri Dipartimenti dell'ATS;
- Farmacie, parafarmacie e depositi;
- Strutture Sanitarie accreditate;
- Studi di MMG e PLS.

La SC ISP-SA sarà inoltre impegnata nell'attività di campionamento per la ricerca della legionella nelle reti idriche domestiche, nel contrasto delle arbovirosi con sostegno ai comuni per la predisposizione di ordinanze sindacali e supporto tecnico su interventi di disinfestazione. Nel 2024 la SC ISP-SA assicurerà la partecipazione ai tavoli tecnici dedicati a: sistema informativo Geografia Salute Ambiente – Geo.S.A; sorveglianza inquinamento atmosferico; valutazione impatto sanitario; amianto; igiene ed Urban Health; sicurezza chimica; acque. In particolare:

- sorveglianza inquinamento atmosferico e di valutazione impatto sanitario: costante condivisione e collaborazione con Osservatorio Epidemiologico aziendale nella elaborazione di documenti di interesse per la collettività;
- Igiene e Urban Health: in collaborazione con SSD Promozione della Salute, attivazione negli insediamenti produttivi con più di 50 dipendenti di almeno un progetto di promozione della salute e di sani stili di vita; in condivisione con il Comune di Cremona verrà proseguito il Progetto di Rigenerazione Urbana "Giovani in Centro", iniziato nel secondo semestre 2023;
- Garantire corretta informazione ed assistenza ai Comuni - Uffici tecnici, agli operatori/professionisti di settore e cittadini relativamente ai nuovi disposti in materia di prevenzione e protezione dal rischio di esposizione al gas radon nelle abitazioni e nei luoghi di lavoro.



Si proseguirà nelle attività di informazione e assistenza ai Comuni già intraprese nel corso del 2023. In funzione della prevista attuazione del nuovo Piano Nazionale Radon (PNAR), implementazione delle attività previste. Verifica delle SCIA per recupero seminterrati: autocertificazione di adozione di almeno una delle soluzioni tecniche presenti nelle Linee Guida Radon.

RL S.C.R.I.B.A.



SC Igiene Alimenti e Nutrizione: Nella programmazione dell'attività di controllo per l'anno 2024, la SC Igiene Alimenti e Nutrizione dovrà necessariamente tener conto dei Livelli essenziali di assistenza assegnati alla Regione dal Ministero della Salute; in particolare nel livello della Prevenzione collettiva e sanità pubblica rientra la sicurezza alimentare per la tutela della salute dei consumatori con i seguenti programmi/attività:

- Registrazione/riconoscimento di stabilimenti del settore alimentare e sorveglianza sugli stabilimenti registrati;
- Sorveglianza sulla presenza di residui di sostanze non autorizzate, farmaci, contaminanti e
- OGM negli alimenti;
- Controllo sul ciclo di vita dei prodotti fitosanitari e coadiuvanti dei fitosanitari, compresi i loro dei residui;
- Sorveglianza e controllo sulle attività connesse agli alimenti ai sensi del Regolamento CE 882/04 (Audit, Ispezioni, Campionamento e adempimenti conseguenti);
- Sorveglianza su laboratori che eseguono analisi per le imprese alimentari nell'ambito delle procedure di autocontrollo;
- Gestione stati di allerta alimenti destinati al consumo umano;
- Controllo su materiali e oggetti destinati al contatto con alimenti;
- Ispettorato micologico;
- Sorveglianza acque potabili;
- Infezioni, intossicazioni e tossinfezioni alimentari.

Nel corso dell'anno 2024:

- Si darà attuazione al Piano Regionale Pluriennale Alimenti, di prossima emanazione (Regione ha annunciato l'emissione per la prima volta di un piano pluriennale sul controllo ufficiale degli alimenti);
- Proseguiranno le attività degli specifici Gruppi di Lavoro regionale istituiti nel 2023, anche al fine di emanare procedure regionali in materia;
- Proseguiranno le attività di verifica dell'efficacia e dell'appropriatezza dei controlli ufficiali;
- Inizieranno i lavori del GdL costituito per il "Nuovo Gestionale Unico dei SIAN", costituito a dicembre 2023.

Per quanto concerne le Acque destinate al consumo umano; nell'anno 2024 saranno prioritarie le seguenti attività:

- Conclusione delle anagrafi delle Zone di Fornitura e punti di prelievo armonizzati con i Gestori del Servizio Idrico;
- Partecipazione del personale formato tramite corso regionale con l'Istituto Superiore di Sanità ai Team per la predisposizione dei Piani di Sicurezza dell'Acqua implementati dai Gestori del Servizio Idrico Integrato, fornendo il supporto e le informazioni necessarie a una corretta valutazione del



rischio.

- Attuazione del Programma di controllo regionale della radioattività nelle acque destinate al consumo umano;
- Attuazione del Programma di controllo regionale dei PFAS nelle acque destinate al consumo umano;

Nell'ambito della nutrizione collettiva, proseguiranno le seguenti attività:

- Attività di formazione sul campo per uniformare modalità di controllo nutrizionale;
- Predisposizione, nell'ambito della ristorazione collettiva, di linee di indirizzo regionali per una sana alimentazione a scuola e nelle RSA;
- Predisposizione di linee di indirizzo per l'effettuazione di controlli nutrizionali.

SSD Laboratorio di Prevenzione: Entro il primo semestre del 2024, al fine di ottemperare alle indicazioni regionali e come da comunicazione trasmessa ad ASST di Cremona con nota di ATS Val Padana prot. N. 72057 del 11/09/23, verranno dismesse tutte le linee analitiche di tossicologia umana ex DGR Regionale 9097/2009, probabilmente a seguito del concordato trasferimento delle stesse alla suddetta ASST.

Al 31 dicembre 2023, come anticipatamente programmato e comunicato all'Autorità Giudiziaria, cesseranno anche le convenzioni con le Procure di Cremona, Mantova e Lodi per le attività di supporto analitico sulle sostanze in sequestro.

A seguito di quanto sopra si renderanno disponibili all'interno del Laboratorio di Prevenzione risorse professionali e strumentali necessarie per poter implementare le attività analitiche di prevenzione secondo i programmi concordati nell'ambito della rete regionale dei laboratori. In particolare, è stato pianificato nel corso del 2024 l'avvio delle seguenti nuove linee analitiche:

- Determinazione di PFAS in acque destinate al consumo umano in accordo a quanto previsto dal D. Lgs 18/2023, allo scopo di qualificarsi come secondo polo lombardo ad alta specializzazione a fianco del LP di ATS Milano;
- Ricerca di legionella in PCR real time in acque;
- Ricerca di legionella mediante metodo LAMP in acque;
- Accreditemento metodo di ricerca parassitologica in alimenti;
- Accreditemento del metodo di conta Escherichia coli nelle acque di scarico e superficiali a supporto delle attività di ARPA Lombardia;
- Valutare ripresa attività di campionamento e lettura dei pollini aerodispersi;
- Eventuali nuove determinazioni sulla base di specifiche indicazioni da parte di Regione Lombardia.

Per tutto il 2024, come concordato a livello regionale, il LP di ATS Val Padana proseguirà le attività di analisi micotossine e OGM in campioni ufficiali di alimenti.

La visita di sorveglianza da parte di Accredia per il mantenimento dell'accrreditamento ISO17025:2017 per



il controllo ufficiale di alimenti ed acque è prevista entro il mese di maggio 2024.

Proseguirà anche per il 2024 l'esecuzione del test FOBT per la campagna regionale di screening del carcinoma coloretale.

Il LP di ATS Val Padana nel corso del 2024 continuerà la collaborazione con gli altri laboratori di prevenzione all'interno della rete regionale, al fine di ottimizzare e sviluppare il pannello di supporto analitico al complesso delle attività di prevenzione di regione Lombardia, nonché armonizzare le modalità di rapporto con i servizi dei rispettivi DIPS.

SC Medicina Preventiva nelle Comunità

SS Programmi di screening di popolazione: Rispetto alla prevenzione e diagnosi precoce degli screening, nel 2024 proseguirà l'offerta attiva di adesione ai test di primo livello: mammografia, pap test o hpv test e ricerca del sangue occulto nelle feci. Al reclutamento consolidato – invio postale della lettera d'invito - si è aggiunto già nella seconda metà del 2023 l'apertura del portale Prenota Salute di Regione Lombardia, a cui le donne possono accedere per prenotarsi direttamente la mammografia di screening: tale attività verrà ulteriormente strutturata ed implementata. Per il 2024 è prevista l'esecuzione di circa 54.000 mammografie di screening, il 64% delle quali saranno erogate da strutture pubbliche (ASST di Mantova, Cremona e Crema). Oltre 4.000 donne verranno richiamate per un secondo livello diagnostico che prevede la gratuità delle prestazioni, sia invasive che non invasive per giungere a diagnosi definitiva. Per lo screening della cervice uterina, è confermato il consolidamento del protocollo di inserimento del test HPV per le donne in fascia d'età 30-64 anni, mentre per le più giovani non vaccinate (fascia d'età 25-29 anni) è previsto il pap test. Nel 2024 sono previsti oltre 29.000 test, complessivamente e si renderanno necessarie circa 1.700 colposcopie in seguito a positività del test o in seguito a follow-up colposcopico di casi degli anni precedenti (2023-2022). Per quanto riguarda, poi, il test del sangue occulto nelle feci si conferma l'importanza del ruolo delle Farmacie dei Servizi, grazie alla cui collaborazione è stato notevolmente ridotto (circa 1%) il numero dei test inadeguati. Sono attesi circa 61.000 test di primo livello e oltre 4.000 pancoloscopie a seguito di positività del test. L'applicazione del protocollo regionale di sorveglianza endoscopica ha permesso di ridurre il numero di colonscopie di follow-up per gli adenomi a basso rischio, aumentando conseguentemente la disponibilità per le colonscopie di prima positività di screening. Nel 2024 saranno sviluppate le progettualità che sono state indicate dalle risultanze per Progetto Equity elaborato a cura dell'Osservatorio Epidemiologico e riguardanti lo screening mammografico e coloretale. Nello specifico, per lo screening mammografico i risultati dello studio suggeriscono azioni differenti per gruppi di popolazione differenti al fine di ridurre il tasso di non adesione allo screening mammografico. Dal punto di vista sociodemografico, potrebbe essere opportuno rivedere percorsi e strumenti al fine di ridurre le barriere culturali e/o logistiche che limitano l'adesione della popolazione straniera al programma. Dal punto di vista socioassistenziale, potrebbe essere interessante sviluppare sinergie con gli erogatori dei



servizi che già hanno in carico i soggetti appartenenti alle categorie individuate come meno aderenti, per elaborare percorsi specifici di esecuzione delle mammografie o anche solo di counselling. Il vantaggio di sviluppare interventi mediati da una struttura sociosanitaria, che sia una RSA, un servizio ADI o una ASST con percorsi diagnostici terapeutici strutturati (diabete, scompenso, ...) permette di raggiungere i singoli in modo più efficiente ed efficace. Rimangono forse esclusi da questo approccio le donne con un'esenzione per invalidità, per le quali probabilmente sarebbe necessaria una strategia ad hoc. Per quanto attiene lo screening colorettales, oltre agli aspetti già evidenziati per lo screening mammografico, lo studio evidenzia che i soggetti con patologia oncologica o con approfondimenti diagnostici legati ad una presumibile patologia oncologica del colon retto, verosimilmente aderiscono meno perché già inseriti in percorsi di monitoraggio specifici. I soggetti che non accedono alle cure primarie sono presumibilmente persone che non ricorrono ai servizi del sistema sanitario pubblico, o perché sane o perché in caso di necessità si rivolgono al privato. Se così fosse, sarebbe plausibile pensare che siano il gruppo più restio a modificare le proprie abitudini e forse non rappresentano nemmeno una priorità per il sistema sanitario pubblico. Lo studio infine mette in evidenza alcuni aspetti del programma di screening che seppur secondari varrebbe la pena esaminare. Si riscontra una quota seppur residua di soggetti eleggibili che non sono stati invitati e una quota anch'essa residua di soggetti non residenti invitati, segnale che la questione della "paternità" dell'invito –ATS di residenza o di domicilio- non sia ancora stata del tutto risolta, nonostante sia stata più volte trattata negli incontri con ARIA e con la UO Prevenzione di Regione Lombardia.

SS Prevenzione delle Malattie Infettive: la SS Prevenzione delle Malattie Infettive proseguirà, nel 2024, le attività di sorveglianza, prevenzione, controllo e gestione delle malattie infettive segnalate nel portale SMI, ancora in fase di implementazione, seppur già attivo dalla fine del 2022; per tale motivo, a causa della modifica delle modalità di segnalazione e gestione delle malattie infettive, diffuse o sospette di esserlo, rispetto al passato, ancora molti medici (ospedalieri, di famiglia, ecc) non sono del tutto precisi nelle segnalazioni, pertanto gli operatori della SS PMI accompagnano chi ancora evidenzia difficoltà, anche in considerazione della necessità di mantenere gli standard di appropriatezza richiesti da Regione Lombardia, sia per le malattie che generano allerta, sia per quelle che non generano allerta; prosegue, inoltre, l'attività relativa alla sorveglianza dell'infezione da Sars-Cov-2, come da indicazioni Ministeriali e Regionali, in attuale ripresa, in considerazione dell'aumento di incidenza e prevalenza che si stanno verificando, in generale per tutte le ILI. La SS PMI garantirà, come sempre, la sorveglianza territoriale delle patologie infettive: in particolare ogni caso di malattia infettiva con obbligo di notifica viene segnalata ad ATS, che si attiva per la gestione del caso, l'individuazione di un eventuale focolaio e, nei casi previsti, attua la profilassi dei contatti, nei tempi indicati in Decreto e nei modi previsti. A tal riguardo la SS Prevenzione delle Malattie Infettive ha redatto una specifica procedura/istruzione operativa, necessaria alla verifica dell'efficacia e dell'appropriatezza della gestione delle segnalazioni di Malattie Infettive, nei modi e nei tempi dettati dal decreto PREMAL. Proseguirà, inoltre, l'attività di sorveglianza ambientale del SARS-Cov2 nelle acque reflue secondo le indicazioni di ISS e del Ministero della Salute e con le modalità definite nella DGR 5807/2021. In



seguito ad inchieste epidemiologiche per tubercolosi e per scabbia proseguono gli screening sui contatti anche in loco, recandosi al domicilio, in comunità per migranti e nelle scuole, effettuando test Mantoux ai contatti per la prevenzione di tubercolosi e prescrivendo/fornendo permetrina ai contatti affetti da scabbia. Inoltre, per integrare alcune inchieste epidemiologiche di MTA vengono inviati campioni a laboratori dedicati, al di fuori delle province di Cremona e di Mantova, per analisi più approfondite (tipizzazione e genotipizzazione). Si è in attesa di conferma se, anche per l'anno 2024 si proseguirà con l'attività di screening HCV sul territorio di ATS, in coerenza con gli obiettivi individuati lo scorso anno, di concerto con le 3 ASST e con i laboratori privati accreditati aderenti al progetto, afferenti ad ATS Val Padana. Proseguirà l'attività di coordinamento e autorizzazione degli inserimenti dei pazienti affetti da HIV/AIDS nelle case alloggio dedicate del nostro territorio, nonché dell'attività di ADI necessaria agli ospiti non trasferibili. Gli operatori della SS PMI saranno altresì impegnati nella lotta alle Infezioni Correlate all'Assistenza (ICA) e all'antimicrobicoresistenza, poiché coinvolti direttamente nella verifica della corretta rendicontazione delle sopraccitate sorveglianze da parte delle strutture, nonché della qualità dei dati inseriti da parte di tutte le strutture che devono aderire, attraverso il sistema di sorveglianza in uso MICROBIO, previa formazione ed abilitazione all'utilizzo di detto portale. Ulteriore attività prevista per la SS Prevenzione delle Malattie Infettive è la gestione delle malattie infettive correlate all'ambiente e ai vettori (es Legionella e West Nile) anche attraverso l'utilizzo del portale dedicato GEOSA. Gli operatori della SS Prevenzione delle Malattie Infettive sono sempre coinvolti nella campagna di sensibilizzazione per la prevenzione delle arbovirosi, in collaborazione con i servizi di ATS dedicati. L'attività formativa da programmare per il 2024 sarà impostata nel pieno rispetto delle prossime Regole di Sistema, tuttavia tra le priorità si dovrà considerare la lotta all'antimicrobicoresistenza, attuale reale emergenza. In merito alle vaccinazioni proseguirà l'attività di *governance* nei confronti delle tre ASST: ciò si concretizza in una stretta collaborazione per favorire il raggiungimento e il recupero, quando necessario, delle coperture vaccinali, oltre che un'azione di controllo della qualità delle prestazioni erogate, anche con lo strumento dell'audit vaccinale, nonché la programmazione annuale delle vaccinazioni, in linea con gli interessi epidemiologici del territorio, sia per le vaccinazioni obbligatorie e facoltative dell'età pediatrica e adolescenziale, sia per le vaccinazioni dell'età adulta, con particolare riguardo alle vaccinazioni rivolte ai fragili e ai cronici e ad altre categorie a rischio, in stretta collaborazione non solo con gli specialisti ospedalieri, ma anche con il Dipartimento Cure Primarie delle tre ASST e con i MMG, i PLS, le Strutture Socio Sanitarie. Lo stesso dicasi per le attività necessarie all'organizzazione delle campagne vaccinali antiinfluenzale e anticovid, nel rispetto delle indicazioni Ministeriali e Regionali, in stretta collaborazione con i poli vaccinali delle tre ASST afferenti ad ATS Val Padana. In merito alla campagna antiinfluenzale la SS Prevenzione delle Malattie Infettive coordina il gruppo di lavoro dedicato. La SS Prevenzione delle Malattie Infettive proseguirà con l'attività di sorveglianza sanitaria in ambito scolastico. La SS PMI si occupa anche, direttamente o in collaborazione con le ASST, delle procedure sanitarie per l'accoglienza di cittadini stranieri richiedenti protezione, provenienti da sbarchi e assegnati con procedure di riparto ministeriali, qualora ritenuto necessario, vale a dire ai migranti che verranno ospitati nei CAS del territorio di competenza dell'ATS Val Padana e segnalati dalle Prefetture delle province di Cremona e di Mantova. I medici della SS Prevenzione



delle Malattie Infettive di ATS Val Padana, provvedono a garantire ai cittadini stranieri richiedenti protezione internazionale provenienti da sbarchi e assegnati con procedure di riparto ministeriale al territorio della provincia di Mantova: visita medica di primo livello, verifica della presenza di eventuali segni e sintomi di TB (DGR N° X/6855 del 12/07/2017) e scabbia o di altre malattie infettive in atto, esecuzione del test Mantoux; richieste di visite o esami per approfondimento diagnostico, qualora necessario. Mentre per la provincia di Cremona, le ASST di Crema e di Cremona e l'associazione di volontariato ART. 32 assicurano le visite mediche di primo livello e le eventuali successive necessità, di concerto con la SS PMI.

Piano di Promozione della Salute: L'ATS della Val Padana pianifica annualmente progetti e buone pratiche in tema di promozione della salute attraverso la redazione del documento "Piano Integrato Locale di promozione della Salute" (PIL); tale programmazione tiene conto delle nuove funzioni e della responsabilità di raggiungimento degli obiettivi attribuiti alle ASST territoriali nello scenario del nuovo assetto organizzativo previsto dall'attuazione della Legge Regionale 22/2021. La programmazione 2024 conterà inoltre:

- la pianificazione dei Piani Locali GAP in continuità con gli anni precedenti;
- le azioni di governance territoriale in capo all'Agenzia;
- la fattiva collaborazione con le ASST territoriali nell'erogazione degli interventi nei vari setting e nella condivisione di responsabilità di raggiungimento degli obiettivi;
- la stesura di specifici protocolli operativi e convenzioni con gli EE.LL. ed il Terzo Settore;
- la fattiva collaborazione con i Consultori Privati Accreditati ed il Terzo Settore nell'implementazione di reti e programmi regionali nei vari ambiti;
- l'utilizzo e l'implementazione di nuove piattaforme regionali di pianificazione e rendicontazione delle attività.

La programmazione per il 2024 dovrà inoltre contemplare il rafforzamento e l'ampliamento delle collaborazioni intersettoriali con i soggetti delle comunità locali, lo sviluppo e l'implementazione di iniziative di alfabetizzazione (health literacy) e marketing sociale in merito alle attuali priorità, l'attenzione ai bisogni delle fasce di popolazione più vulnerabili (contrasto alle disuguaglianze di salute; equity audit delle iniziative) nei vari setting.

La pianificazione per l'anno 2024 dovrà anche tenere conto delle linee di attività progettuali da realizzare in sinergia con il "setting sociosanitario", secondo un'ottica interdipartimentale e intersettoriale.

Le varie progettualità saranno pianificate e realizzate in linea con il PRP 2021/2025, le Regole di Sistema 2024, eventuali ed ulteriori indirizzi regionali e si avverranno di specifici finanziamenti regionali (PIL ed il Piano GAP), in continuità con le annualità precedenti.



Prevenzione Veterinaria

Il contesto produttivo in cui opera il Dipartimento veterinario, nel territorio dell'ATS della Val Padana, è caratterizzato da indicatori ragguardevoli, sia in termini quantitativi, per il numero di allevamenti e animali allevati (nell'ATS Val Padana si trova circa il 35% del patrimonio regionale bovino e il 45% dei suini), sia qualitativi, per la rilevanza delle ditte di macellazione (viene macellato circa il 95% dei suini di tutta la Regione) e di trasformazione e per il volume e la qualità della produzione: la grande propensione all'esportazione e alla diffusione dell'agroalimentare "made in Italy" che contraddistingue queste aziende fa sì che, nel territorio, si concentrino ben 45 ditte iscritte nelle liste export Paesi Terzi (corrispondenti a circa il 60% regionale), 20 nel settore carne e 25 nel settore latte, di cui 6 autorizzate all'esportazione USA.

In attesa del documento regionale con cui l'UO Veterinaria Regionale declina le linee di indirizzo per la redazione puntuale del Piano Integrato Aziendale della Prevenzione Veterinaria (PIAPV) per l'anno 2024, il Dipartimento Veterinario inizierà a condurre le attività di controllo ufficiale secondo quanto previsto dalla programmazione emanata per l'anno 2023; nel 2024 dovrà anche essere emanato il nuovo Piano Regionale Integrato della Sanità Pubblica Veterinaria (PRISPV) 2024-2028, i cui principi di fondo, è presumibile, non si discosteranno da quanto indicato nel Piano 2019-2023, quali:

- la tutela della salute come diritto fondamentale, l'etica, nonché la promozione del benessere e della qualità della vita sia degli esseri umani che degli animali;
- la centralità della persona e la protezione degli interessi dei consumatori;
- la flessibilità, la semplificazione e la trasparenza nel processo di erogazione delle prestazioni;
- la partecipazione e la responsabilizzazione degli operatori economici e sanitari.

Le attività rispetteranno le indicazioni che saranno contenute nel documento di determinazioni in ordine agli indirizzi di programmazione per l'anno 2024 di prossima emanazione.

L'approccio rimarrà comunque, anche per il 2024, quello pluralista *One Health*, trasversale a tutte le aree della Veterinaria Pubblica, che prevede il coinvolgimento di tutti gli stakeholders, in interconnessione tra la salute dell'uomo, quella del mondo animale e dell'ambiente che entrambi condividono; approccio, che, come hanno messo in evidenza le crisi pandemiche degli ultimi anni e, in particolar modo, l'epidemia di virus Sars Cov 2, è quello ideale per raggiungere la salute globale.

Nell'ambito della Sanità animale, la gestione delle condizioni di biosicurezza negli allevamenti suinicoli dell'ATS, nell'ottica di evitare la diffusione del virus della Peste Suina Africana che ha colpito alcuni allevamenti nella provincia di Pavia la scorsa estate, resterà uno degli obiettivi principali, insieme allo sviluppo di iniziative di formazione/informazione verso le diverse tipologie di stakeholders coinvolti nella filiera suina (veterinari liberi professionisti, allevatori, cacciatori ecc.).

Anche i controlli nella filiera avicola saranno particolarmente importanti per evitare il ripresentarsi di epidemie di influenza aviaria, con le nefaste conseguenze che conosciamo; ovviamente, continueranno le routinarie attività di sorveglianza e controllo e di bonifica sanitaria negli allevamenti, perché, condizione imprescindibile, è il mantenimento dell'attuale stato di indennità del territorio regionale.



Comunque, fondamentale sarà l'adozione tempestiva di provvedimenti di polizia veterinaria al fine di estinguere rapidamente gli eventuali focolai di malattie infettive e limitarne la diffusione; continueranno, anche, le attività previste nei piani che riguardano gli animali d'affezione.

Nell'ambito della Sicurezza Alimentare, il Dipartimento Veterinario si concentrerà, anche nel 2024, sull'assicurare l'efficacia, l'appropriatezza, l'efficienza e l'uniformità dei controlli ufficiali e delle altre attività ufficiali; tale obiettivo verrà perseguito mediante misure diverse tra cui l'incremento del ricorso alla tecnica dell'audit in sede di controllo ufficiale presso gli stabilimenti riconosciuti (40%), la puntuale verifica della corretta gestione delle non conformità entro 15 giorni lavorativi dal termine stabilito, in almeno il 90% dei casi, la predisposizione e attuazione di un piano integrato dei controlli ufficiali, anche in collaborazione con altre Autorità competenti.

Ancora, cruciale sarà il supporto all'export nei Paesi Terzi, che nonostante gli effetti negativi subiti verso i paesi terzi più importanti (Cina, Giappone, ecc.) a seguito della Peste Suina Africana, rimane comunque un importante sbocco economico; la specifica attività di supervisione verso questi stabilimenti è ancora, cruciale, in quanto il mantenimento dei requisiti necessari per l'esportazione dei prodotti agro-zootecnici in questi paesi è comunque indispensabile per consentire alle ditte di rimanere nelle liste di esportazione.

Si prevedono per il 2024, diverse ispezioni da parte di delegazioni di autorità estere, che già, in parte, si sono mosse nel 2023.

Inoltre, particolare attenzione verrà posta sulla gestione delle notifiche di allerta nell'ambito dei sistemi di Allerta alimenti regionale e iRASFF comunitario, nel rispetto delle tempistiche di azione previste per i differenti tipi di notifiche e di chiusura delle attivazioni nell'applicativo regionale, con la corretta pubblicazione, sul portale NSIS del Ministero della Salute, degli avvisi di richiamo predisposti dagli OSA.

Il settore del benessere animale continua a rappresentare un ambito di sempre maggior attenzione; il Dipartimento veterinario dovrà proseguire le azioni, già intraprese nel 2023, per consolidare le procedure attuative per evitare il taglio della coda nei suini e dare esecuzione a quanto previsto dal Decreto regionale n. 14023/2022 in tema di benessere animale, assicurando al contempo la corretta gestione delle segnalazioni raccolte, organizzare attività di formazione per il personale riguardo le principali criticità riscontrabili negli allevamenti e durante il trasporto e la relativa gestione.

Continuerà l'impegno nel contrasto all'antimicrobicoresistenza (AMR), dove il Dipartimento veterinario programmerà l'attività di controllo ufficiale per l'uso prudente dell'antibiotico veterinario negli allevamenti e nelle strutture veterinarie e si impegnerà nell'organizzazione e collaborazione ad iniziative di formazione/informazione nei confronti sia degli addetti al controllo ufficiale che dei diversi stakeholder coinvolti (veterinari liberi professionisti, medici, farmacisti, allevatori ecc.) in tema di uso appropriato degli antibiotici in ambito veterinario.

Nel settore dell'Alimentazione Animale, dovrà proseguire l'attività dei distretti relativamente al corretto aggiornamento dell'anagrafica degli operatori del settore dei mangimi medicati e degli stabilimenti riconosciuti ai sensi del Reg. (CE) 183/2005 nel Sistema Informativo Veterinario per la Sicurezza Alimentare



(SINVSA), che ha rivelato, nel 2023, non poche criticità.

Nell'attività relativa alla condizionalità, la supervisione dei controlli di condizionalità, come negli ultimi anni, riguarderà il 100% dei controlli con esito non conforme (campione ed extra campione) e almeno il 10% dei conformi (del solo campione) e assicurando il caricamento dell'intera documentazione relativa ai controlli da sottoporre a supervisione nei sistemi informativi in uso.

Nell'ambito degli obiettivi di governance della Sanità Pubblica Veterinaria, il Dipartimento veterinario sta lavorando e continuerà in questo senso, per garantire, secondo le indicazioni regionali, l'interoperabilità dei sistemi informativi regionali con gli applicativi ministeriali e il completamento del passaggio dell'anagrafe zootecnica al nodo nazionale (BDN), di quella degli animali d'affezione all'applicativo nazionale SINAC e l'aggiornamento delle anagrafi del settore mangimistico da SIV a SINVSA.

Inoltre, sta proseguendo l'implementazione della digitalizzazione e della dematerializzazione degli atti relativi ai verbali dei controlli, già iniziato lo scorso anno.

Se l'UO regionale introdurrà nuovamente un piano di verifiche interdipartimentali (sospeso, nel 2023, a seguito dell'insorgenza dei focolai di PSA), il Dipartimento veterinario provvederà alla sua applicazione.

Come negli scorsi anni verrà definito e inviato alla DG Welfare, entro il 31/01/2024, il piano delle verifiche interne, strutturato con la programmazione di audit a priori sulla capacità organizzativa e gestionale dei distretti, audit in tempo reale sull'appropriatezza dei controlli ufficiali (controllo veterinario ufficiale durante supervisioni e audit distrettuali) e a posteriori, verificando la correttezza della documentazione delle attività condotte.

Saranno comprese, come nel 2023, le supervisioni sui veterinari che svolgono controlli nel settore del benessere e della farmacovigilanza e le verifiche dell'attività di controllo ufficiale nel corso delle supervisioni degli impianti che esportano verso Paesi Terzi e USA.

Tutte le attività di controllo ufficiale routinarie, per ciascuna area, partiranno nel primo trimestre, in attesa che, con l'emissione del documento di programmazione regionale, vengano fornite ulteriori precisazioni e indicazioni su eventuali nuovi piani e sia possibile procedere a definire il documento di programmazione aziendale per l'anno 2024.

Infine, nell'ambito del PIAO 2023-2025 (decreto n. 52 del 31/01/2023), la programmazione delle attività di competenza verrà declinata in coerenza con le linee strategiche definite dalla Direzione per gli obiettivi di performance e nel processo di budget, in linea con i contenuti della Scheda di Valore Pubblico n. VP 4 (linea strategica di attività: "Prevenzione Veterinaria e Sicurezza Alimenti di Origine Animale") e con le strategie relative all'anticorruzione e alla trasparenza, quale l'applicazione di misure preventive come la disciplina del conflitto di interessi e la rotazione, come avvenuto nel 2023.



Presa in carico dei pazienti cronici (PIC).

Le ATS sono ancora in attesa delle specifiche inerenti i target prioritari di arruolamento come da anticipazioni contenute nella DGR XI/7758/22; ATS in ottemperanza a quanto previsto dalla normativa proseguirà il monitoraggio dell'avanzamento dell'integrazione degli Enti Erogatori con il sistema SovraCup/GP++ e il supporto ai distretti delle ASST, con analisi dati per la programmazione operativa territoriale, per la riallocazione in agende dedicate alla cronicità dei volumi di prestazioni necessari ai Gestori PIC presso i punti di erogazione territoriali ed in particolare presso le Case di Comunità.

A seguito del trasferimento dei dipartimenti di cure primarie alle ASST, come previsto dal cronoprogramma di avanzamento della Legge Regionale n.22/2021, ATS dovrà rivedere la composizione della Commissione di presa in Carico di ATS formalizzata con nota prot. n. 15661/18 del 27/02/2018 per dare attuazione agli adempimenti in capo ad ATS, si attendono per il 2024 maggiori chiarimenti in merito alla gestione della progettualità anche in relazione ad alcuni aspetti di coinvolgimento delle direzioni di distretto delle ASST allo scopo di un'operatività interaziendale sul tema PIC.

Proseguiranno nel 2024 i controlli ordinari già attuati negli anni precedenti ed inseriti nel Piano dei Controlli di ATS, in particolare relativamente allo stato di validazione dei PAI pubblicati, alla sottoscrizione e definizione di addendum contrattuali per la definizione degli slot di prenotazione dedicati ai Gestori PIC, sulla creazione presso gli Erogatori di filiera di agende dedicate di prestazioni prenotabili tramite Sovracup Regionale/GP++.

Si prevede per il 2024 l'adozione di procedure di qualità specifiche relative all'adesione dei MMG e PLS alla progettualità PIC e alla remunerazione delle quote di accompagnamento in acconto e a saldo dei PAI pubblicati da Gestori Cooperative costituiti da MMG/PLS.

Alla data del 30/11/2023 n. 156 aderenti (n.135 MMG, n. 1 incaricato provvisorio MMG e n. 20 PLS) pari al 35% dei medici convenzionati; l'adesione al progetto risulta sostanzialmente stabile nonostante le nuove adesioni non compensino le cessazioni per collocamento a riposo dei medici aderenti della prima ora. Dal 01 gennaio al 30 novembre 2023 sono stati pubblicati n. 8.903 PAI.

Il fenomeno della riduzione degli aderenti a causa delle cessazioni per pensionamento prosegue ma non ha prodotto importanti riduzioni nella pubblicazione dei PAI rispetto all'ultimo biennio, la situazione sarebbe riconducibile al fatto che molti dei MIFS e dei Clinical Manager di Gestori Cooperativa cessati in corso d'anno fossero sostanzialmente inattivi nel contesto GPC già da tempo. Si prevede di valutare azioni di rilancio dell'adesione alla progettualità meglio definite in relazione all'avanzamento dell'attivazione delle Case di Comunità.



Area Farmaceutica

Assistenza farmaceutica:

La Legge regionale 23/2015 individua le Agenzie di Tutela della Salute quali garanti dell'uniformità delle prestazioni nell'ambito dell'assistenza farmaceutica, protesica ed integrativa a fronte della diversificata rete di offerta. La L.R. 33/09, così come modificata dalla L.R. 6/2017, in particolare ha previsto che al Servizio Farmaceutico delle ATS debbano competere le azioni, in raccordo con il governo regionale e nazionale, per il governo e il monitoraggio della spesa e dell'appropriatezza in materia di assistenza farmaceutica, integrativa e protesica.

Per il 2024, pertanto, il Servizio Farmaceutico, in attesa degli indirizzi di programmazione regionali, proseguirà nelle attività di monitoraggio, vigilanza e controllo già messe a punto nel 2023, in collaborazione e coordinamento con le ASST e le strutture di ricovero e cura private accreditate del territorio.

In particolare:

- Predisposizione report mensile di monitoraggio dell'andamento dei macro-indicatori (ATC 1° livello) di spesa farmaceutica a livello di ATS e distretto con benchmark regionale con invio mensile alle Direzioni strategiche delle ASST e ai referenti delle AFT di ciascun Distretto per confronto tra pari;
- Incontri informativi con Referenti AFT, le Cure Primarie e i Direttori di Distretto, per l'analisi dei dati di prescrizione farmaceutica, dei farmaci equivalenti e dei biosimilari;
- Incontri del Tavolo Tecnico per l'appropriatezza prescrittiva farmaceutica (a cui partecipano le Direzioni Sanitarie e i farmacisti delle tre ASST, la Direzione, le Cure Primarie, i Sistemi Informativi e Controllo Direzionale) per la condivisione dei dati relativi ai consumi farmaceutici territoriali e la pianificazione di interventi congiunti mirati a promuovere una prescrizione appropriata (soprattutto nelle aree terapeutiche che richiedano specifici approfondimenti) e la prescrizione dei biosimilari a livello territoriale;
- Incontri con i Medici di Medicina Generale che hanno presentato uno scostamento di spesa significativo rispetto alla media di ATS, al fine di promuovere una riflessione sulle aree terapeutiche a maggior differenziale (modalità: colloqui individuali alla presenza del Direttore del Distretto di competenza e di un farmacista del Servizio Farmaceutico);
- Partecipazione ai gruppi di lavoro funzionali al consolidamento e all'aggiornamento di PT OnLine, piattaforma per la gestione integrata ospedale/territorio dei Piani terapeutici farmaci, in una prospettiva di condivisione dei PT tra tutte le ATS del territorio;
- Supporto/formazione ai medici prescrittori per l'utilizzo di PT OnLine relativamente agli aggiornamenti e all'evoluzione della piattaforma.



File F:

Durante l'anno 2024, in attesa degli indirizzi di programmazione regionali e dell'aggiornamento del tracciato record, il Servizio Farmaceutico provvederà al monitoraggio delle rendicontazioni in File F, con verifica delle rispettive Schede AIFA, di tutti farmaci innovativi con accesso al fondo dedicato erogati dalle ASST e dalle strutture private accreditate afferenti all' ATS della Val Padana.

Tale monitoraggio riguarderà le rendicontazioni in File F relative a tutti i farmaci innovativi con accesso al fondo (innovatività piena), indipendentemente dall'indicazione e dalla tipologia di rendicontazione.

Per ciascuna rendicontazione saranno verificate e monitorate:

- La presenza della Scheda AIFA di Registro correlata;
- L'indicazione riportata nella Scheda AIFA, verificando se trattasi di indicazione con requisito di innovatività terapeutica;
- la tipologia di rendicontazione in File F: tipologia 30 o 40 in caso di indicazione con requisito di innovatività terapeutica piena, oppure altra tipologia in caso di indicazione con requisito di innovatività terapeutica condizionata o priva di requisito di innovatività.

Verrà, infine, eseguita la verifica della congruità dei prezzi dei singoli farmaci esposti nel tracciato record File F assicurandosi che non siano superiori a quelli massimi di acquisto SSN stabiliti da AIFA.

Assistenza Protesica ed Integrativa:

Relativamente all'assistenza integrativa, erogata per il tramite delle farmacie ed i negozi specializzati /GDO del territorio, al fine di garantire l'uniformità prestazionale ed esercitare un'azione di governo nonché di programmazione sul sistema, in continuità con il 2023, nel 2024 proseguiranno gli interventi di:

- monitoraggio mensile dell'andamento della spesa, con produzione di reportistica dedicata per ATS e per sede territoriale suddivisa per le diverse categorie di ausili e presidi (per diabetici, per ileo-colostomizzati, per incontinenti, per celiachia, nefropatia e intolleranza alle proteine del latte vaccino e della soia per bambini fino a 2 anni di età), con individuazione del numero di pazienti e del costo per paziente; tali informazioni saranno condivise anche con le ASST per un ritorno informativo ai singoli medici prescrittori;
- trasmissione completa ed esaustiva del flusso informativo obbligatorio dei prodotti di assistenza integrativa alla DG Welfare;
- informazione capillare ai prescrittori, agli uffici protesi e alle farmacie/negozi/GDO sugli aggiornamenti normativi che regolano la prescrizione e la dispensazione di prodotti per l'assistenza integrativa.



Relativamente all'assistenza protesica:

- aggiornamento dell'elenco dei medici prescrittori di dispositivi protesici del proprio territorio, in ottemperanza della DGR 7758/2022 che ha ribadito il ruolo delle ATS nella gestione di tale elenco (con particolare riferimento alle credenziali estese rilasciate a specialisti prescrittori di apparecchi acustici e protesi d'arto inferiori);
- revisione delle procedure per il rilascio delle credenziali AssistantRL ai medici prescrittori;
- censimento dei Centri di prescrizione presenti nel territorio per l'aggiornamento del relativo elenco;
- censimento dei fornitori per l'aggiornamento del relativo elenco.

Tutela della Salute Mentale – Psichiatria, Neuropsichiatria Infantile, Dipendenze e Sanità Penitenziaria

Dipendenze: Nel 2024 proseguirà l'attività del tavolo Tecnico OCSMD (Organismo Salute Mentale e Dipendenze) composto dagli Enti erogatori e dai SERD –SMI.

Proseguirà l'attività in riferimento al contrasto dei fenomeni alle diverse forme di dipendenze (DPR n. 309/90) a bullismo e cyberbullismo, a seguito del Decreto Regionale n. 11282/23 che approva il Piano di Azione Territoriale per il contrasto del disagio minorile di ATS della Val Padana ai sensi della D.G.R. 7499/22. Nello specifico i progetti approvati sui territori di Cremona e di Mantova hanno avviato le attività a partire da settembre 2023, sino a luglio 2025. Sono stati attivati i tavoli tecnici provinciali al fine di monitorare ed accompagnare la realizzazione dei progetti.

Attuazione Piano Locale per il contrasto al gioco d'azzardo patologico: Si concluderà al 31/12/2023 la quarta annualità del Piano GAP approvata con i Decreti ATS n. 542 e n. 543 del 09/09/2022. È stata pubblicata specifica Manifestazione d'interesse, come da indicazioni regionali di cui alla D.G.R. n. 80/23, finalizzata all'individuazione di Unità d'offerta per le sperimentazioni di residenzialità previste dall'Obiettivo Generale 3 "Potenziare le opportunità di diagnosi precoce, cura e riabilitazione a livello territoriale in linea con l'assetto organizzativo previsto dalla L.R. 23/15 in ottemperanza ai LEA 2017, anche attraverso sperimentazioni di residenzialità".

Nel 2024 le sperimentazioni saranno attuate secondo le modalità indicate con la sopra citata D.G.R. n. 80/23, che delinea gli obiettivi della quinta annualità del Piano GAP.

Psichiatria e Neuropsichiatria infantile: Nell'ambito della Salute Mentale, nel corso del 2023 le ATS hanno garantito il completamento del passaggio delle quote di budget 43/san verso i contratti ordinari. Questo con l'obiettivo del pieno superamento dell'impiego delle quote extracontratto di 43/SAN sul territorio regionale e di riprogrammare la destinazione delle risorse di 43/san liberate. In quest'ambito è data la possibilità alle ATS di contrattualizzare nuovi posti di psichiatria o di NPIA a fronte della disponibilità della struttura all'ingresso di utenti attualmente ricoverati presso strutture fuori regione e quindi finanziati con



risorse 43/san.

Sul territorio di ATS vi sono nuove strutture in corso di completamento sia di psichiatria sia di NPPIA, che una volta terminate potranno accedere al processo sopradescritto.

Per quanto riguarda:

- la psichiatria il budget 2024 si dovrà prevedere di rapportare ad anno il budget assegnato a giugno 2023 per i posti transitati a contratto a seguito del passaggio delle quote 43/san;
- la Neuropsichiatria, anche in questo caso si dovrà prevedere l'adeguamento con l'aggiornamento ad anno dei budget sottoscritti a giugno 2023, a seguito dell'incremento tariffario per il 2023 previsto a decorrere dal 1° maggio;
- i programmi innovativi di psichiatria e i progetti di Neuropsichiatria per l'anno 2024, si è già provveduto entro lo scorso 30 novembre 2023 ad inviare a Regione le proposte per il 2024. Anche in questo ambito, potrebbero esservi novità, in quanto Regione ha richiesto – stessa scadenza 30 novembre - una rilevazione alle ASST riguardante la possibilità di passare a contratto quote di progetti con corrispondente stabilizzazione di figure professionali impegnate nei progetti stessi.

In attuazione della LR 23/15 e della LR 15/2016, proseguirà nel 2024, l'impegno volto alla promozione della salute mentale ed allo sviluppo di una costruttiva integrazione tra i diversi attori, formali ed informali, operanti nei territori, confermando l'implementazione di modelli gestionali ed operativi innovativi. Particolare attenzione sarà rivolta alle iniziative finalizzate a spostare il baricentro della cura dalla dimensione ospedaliera e residenziale a quella territoriale, incentivando gli interventi nei contesti naturali di vita delle persone. In quest'ottica risulta coerente attivare un confronto con i DSMD e gli Ambiti Territoriali riguardo all'adozione del budget di salute, che rappresenta una forma flessibile di riorganizzazione delle risorse finanziarie disponibili per la realizzazione degli interventi di tutela della salute mentale e al tempo stesso una risposta clinica ai bisogni del paziente.

In coerenza con quanto previsto dalla legge regionale 2 del 23 febbraio 2021 "Disposizioni per la prevenzione e la cura dei disturbi della nutrizione e dell'alimentazione e il sostegno a pazienti e alle loro famiglie" e al Piano regionale biennale approvato con DGR 7357/22 "Piano Regionale biennale di attività per il contrasto dei disturbi della nutrizione e dell'alimentazione (DNA) ai sensi dell'intesa del 21/06/2022 "Preso d'atto dell'approvazione da parte del Ministero della Salute e conseguente avvio della fase attuativa", è costituito un Tavolo Tecnico aziendale dotato di tutte le necessarie competenze, che ha contribuito alla redazione del Piano Locale di ATS della Val Padana, approvato da Regione Lombardia n. 9412 del 23/06/2023. È stata attivata la prima annualità del sopra citato Piano DNA, attraverso la firma delle convenzioni con le ASST, con scadenza 30/09/2024.

Autismo: Verrà garantita, anche per il 2024, in continuità alla fase attuativa del Piano Operativo Regionale



Autismo, con il consolidamento da parte della competente Struttura della Direzione Generale Welfare delle modalità sviluppate nel 2023 nell'ambito dell'azione di coordinamento dell'insieme delle azioni previste dal POA con il coinvolgimento attivo di tutti gli interlocutori (Gruppo di Approfondimento Tecnico, ATS, ASST/IRCCS).

Proseguirà per il 2024 la costante interlocuzione con il gruppo di progetto per l'attuazione operativa delle azioni previste dal progetto triennale sull'autismo dell'area cremasca approvato e finanziato dalla Regione con DGR n.5213 del 13/09/2021.

ATS è soggetto attuatore per Regione Lombardia della progettualità promossa dall'Istituto Superiore di Sanità **PROGETTO "PERVINCA"** – **PER** una **Visione Inclusiva e Continuativa dell'Autismo**. Il progetto, avviato nel mese di marzo 2022, ha richiesto la stipula di accordi con tutte le ASST regionali e prevede la rendicontazione semestrale a ISS sia dei dati economici che di monitoraggio delle attività per il raggiungimento degli obiettivi clinici. Il progetto si concluderà nel gennaio 2024.

Con Decreto n. 19004 del 24/11/2023 avente ad oggetto "Assegnazione a favore delle ATS, ASST e Fondazioni IRCCS pubbliche del Sistema Sociosanitario Lombardo delle risorse relative ai fondi per la cura dei soggetti con disturbo dello spettro autistico annualità 2021/2022 di cui alla D.G.R. n. 277/2023 "Progetto AUTINCA" e n. 277/2023 "Progetto Diapason"" si garantirà la continuità per le attività sviluppate con il progetto AUTER ed il Progetto Pervinca per un periodo che complessivamente risulta pari a 28 mesi (marzo 2026).



Programmazione Accreditamento Negoziazione e Controllo delle Prestazioni Sanitarie Ospedaliere e Ambulatoriali

Per quanto riguarda la negoziazione con gli erogatori sanitari, afferente alla UO Polo Ospedaliero della DG Welfare, non essendo state emanate le regole di sistema per l'anno 2024, non si è in grado di illustrare il processo di negoziazione 2024. Ciononostante, si ritiene opportuno segnalare alcune specificità.

Il contratto sottoscritto a giugno 2023 con gli erogatori sanitari definisce che il contratto ha validità coincidente con l'anno solare, ma è prorogato sino alla stipula del nuovo contratto. Fermo restando che i rapporti economici intercorrenti durante il periodo di proroga sono passibili di rettifica al momento della sottoscrizione del nuovo contratto secondo le regole sopravvenute, e che l'importo economico massimo delle prestazioni da erogare in tale periodo non può superare i 5/12 del budget dell'anno precedente.

In relazione alle regole di negoziazione nel corso del 2024 si dovrà dare attuazione a quanto previsto dal comma 1-bis all'art. 8- quinquies del D. Lgs 502/1992, introdotto dalla Legge 5.8.2022 n. 118. Si riporta uno stralcio del citato comma 1-bis "I soggetti privati di cui al comma 1 sono individuati, ai fini della stipula degli accordi contrattuali, mediante procedure trasparenti, eque e non discriminatorie, previa pubblicazione da parte delle regioni di un avviso contenente criteri oggettivi di selezione, che valorizzino prioritariamente la qualità delle specifiche prestazioni sanitarie da erogare. La selezione di tali soggetti deve essere effettuata periodicamente, tenuto conto della programmazione sanitaria regionale e sulla base di verifiche delle eventuali esigenze di razionalizzazione della rete in convenzionamento e, per i soggetti già titolari di accordi contrattuali, dell'attività svolta."

Un'altra innovazione riguarda la disciplina degli Ospedali di Comunità. Nel corso del 2023 sono diventati operativi due Ospedali di Comunità, l'ODC di Soncino gestito dalla ASST di Crema e l'ODC di Viadana gestito dall'ASST di Mantova. I relativi contratti sono stati gestiti nell'area sanitaria (Polo Ospedaliero DG Welfare).

La DGR n. XII/1435 del 27.11.2023 individua l'afferenza di tale tipologia di strutture all'Area territoriale (assimilando gli OdC ad una struttura sociosanitaria), descrivendone compiutamente requisiti, flussi informativi e nuove tariffe.

Altro aspetto da evidenziare riguarda le modifiche che sarà necessario apportare ai contratti a seguito della riclassificazione dei laboratori ai sensi della DGR n. XI/7044/2022, completata nel corso del terzo quadrimestre 2023. In particolare, il territorio di ATS è interessato dalla cessazione di uno SMel con conseguente passaggio del relativo budget ad ATS Brianza e dall'accentramento di uno SMel sul territorio di ATS Val Padana, con conseguente passaggio di budget da ATS Brescia. Inoltre, essendo i requisiti prestazionali richiesti a seguito della riclassificazione molto elevati, alcuni erogatori del territorio hanno già evidenziato la necessità di una integrazione al budget storico al fine di non erodere il budget destinato ad altre prestazioni ambulatoriali, molte delle quali ricadenti nel PNGLA (Piano Nazionale Governo Liste d'Attesa)



Nell'ambito della Medicina dello Sport è forte l'aspettativa di un adeguamento dei budget, in quanto ogni anno le strutture nell'ultimo trimestre sono in sofferenza di budget e non riescono a soddisfare l'intera domanda.

Programmazione Accreditamento Negoziazione e Controllo delle Prestazioni Socio Sanitarie della Rete Territoriale

L'attività di vigilanza e controllo di appropriatezza delle strutture sociosanitarie per il 2024 sarà oggetto della programmazione del prossimo Piano dei Controlli 2024; in particolare, in attesa dell'emanazione delle nuove regole per l'anno 2024, il Piano dei Controlli sarà redatto conformemente alle indicazioni contenute nella DGR n. 7315 del 14/11/2022 dal titolo "Approvazione del piano dei controlli e dei protocolli 2022-2023" e della successiva DGR n. 7758 del 28/12/2022 dal titolo "Determinazioni in ordine agli indirizzi di programmazione per l'anno 2023"; conseguentemente, le percentuali previste, per i controlli di vigilanza sui requisiti di esercizio ed accreditamento e per i controlli di appropriatezza, si confermano ad almeno il 25% delle strutture presenti al 01/01/2024. Il numero di fascicoli oggetto del controllo di appropriatezza corrisponde al 13% (Unità di Offerta residenziali e semiresidenziali) e 3,5% (Unità di Offerta ambulatoriali e domiciliari) del numero di utenti rendicontati nel 2023 da parte delle strutture campionate. Nel corso del 2024, oltre ai controlli previsti, si aggiungeranno i controlli finalizzati alla verifica del possesso dei requisiti di esercizio ed accreditamento sul 100% delle SCIA che perverranno, le rispettive verifiche a 90 giorni, i controlli conseguenti a segnalazioni e ulteriori controlli sulle strutture presso le quali si sono riscontrate criticità. Analogamente, proseguirà l'attività di vigilanza sulle strutture socioassistenziali per le quali è prevista la predisposizione e l'invio alla DG Famiglia, solidarietà sociale, disabilità e pari opportunità della relazione sull'attività svolta nell'anno precedente. Proseguirà, inoltre, l'attività di monitoraggio per le Unità di Offerta (da ora UdO) accreditate e a contratto che attraverso i flussi di rendicontazione hanno presentato assenza di attività o una sensibile riduzione della stessa per più di 90 giorni; laddove si rendesse necessario, si procederà alla revoca dell'accredito in applicazione dell'allegato 5 della DGR n. 6387/2022 del 16/05/2022 dal titolo "Determinazioni in ordine agli indirizzi di programmazione per l'anno 2022".

Per quanto riguarda l'attività di contrattualizzazione per l'anno 2024, si rimane in attesa delle regole di sistema.

Programmazione integrata delle prestazioni sociosanitarie e sociali

Il Dipartimento PIPSS nel corso del 2024 proseguirà nel percorso di promozione e sviluppo dell'integrazione dei servizi sanitari, sociosanitari e sociali con un'attenzione alla nuova configurazione territoriale – a seguito della LR 21/22 - che pone al centro la dimensione distrettuale come "fulcro" di attività. Il processo evolutivo in corso comporta la necessità di modulare interventi integrati e multidisciplinari all'interno delle strutture del dipartimento, con gli altri dipartimenti dell'Agenzia e con i principali stakeholders esterni: le ASST, gli Ambiti sociali territoriali e le realtà del Terzo Settore. Questo processo nel 2023 si è compiuto con l'attivazione dei nuovi organismi di governance in capo agli Ambiti, ad ASST e ad ATS, pertanto nel corso del 2024 si proseguirà con il progressivo consolidamento dei nuovi assetti.



Si evidenzia la necessità di rendere sistematica la cooperazione e il coordinamento sovra zonale tra Ambiti con le ASST e le ATS di riferimento: da una parte per allargare e approfondire lo spettro di cooperazione tra gli attori territoriali e spingere per una reale sistematizzazione nella definizione di filiere integrate di servizi, e dall'altra parte per stringere il coordinamento tra attori al fine di potenziare la concretizzazione dei percorsi di integrazione sociosanitaria.

Le "Case della Comunità" "e le "Centrali Operative Territoriali", introdotte dalla recente L.R. 21/2022, rappresentano lo snodo centrale per l'attuazione del nuovo modello di integrazione sociosanitaria della Regione, anche tramite l'integrazione con la Cartella sociale informatizzata identificata con la DGR 2457/2019. L'integrazione dei servizi sanitari e sociosanitari con quelli sociali dei comuni si esplica in particolare attraverso il PUA, la valutazione multidimensionale del bisogno, la gestione congiunta di casi complessi e la valorizzazione delle reti sociali. Questi temi definiscono il modello di integrazione a cui tendere, che viene sottolineato negli specifici atti di attuazione operativa sulle diverse misure in corso. Nell'area dell'integrazione con il sistema sociale molteplici e diversificati sono i versanti progettuali che proseguiranno in collaborazione ed integrazione con i diversi stakeholder territoriali nell'ambito di mandati istituzionali ordinari, il luogo operativo di ricomposizione e analisi rimane il coordinamento degli uffici di piano che svolge anche una funzione di istruttoria dei temi di confronto della Cabina di Regia e del Collegio dei Sindaci di ATS.

Di seguito si evidenziano i principali oggetti di lavoro:

Con la DGR 1473 del 4/12/2023 si è confermato che il 2024 è considerato anno di transizione tra la **programmazione zonale 2020-2022** e il prossimo triennio 2025-2027, individuando i temi di sviluppo per la prossima fase di programmazione zonale:

- messa a sistema e consolidamento delle linee di Policy avviate nella programmazione 2021-2023;
- sinergia Ambiti-ASST: allineamento programmazione sociale Piani di Zona con la definizione dei Piani di Sviluppo territoriale (PPT) delle ASST;
- declinazione dei LEPS nella programmazione sociale territoriale;
- sostegno e sviluppo della Rete di Offerta Locale;
- rafforzamento del ruolo e delle competenze degli Uffici di Piano;
- evoluzione del "modello premiale".

Con il mese di gennaio 2024 prenderanno avvio specifici gruppi di lavoro regionale, in cui ATS sarà coinvolta, al fine di predisporre le nuove linee guida per la programmazione del prossimo triennio. Si definisce così per il 2024 un anno di lavori in preparazione di una nuova fase di programmazione territoriale in cui sarà sempre più centrale il tema dell'integrazione sociosanitaria a livello distrettuale. Sarà pertanto strategico prevedere raccordi e integrazione tra i luoghi di governance attivi – Cabine di regia ATS e ASST e Assemblee dei Sindaci di ambito e di distretto-.



Sull'area disabilità i temi di lavoro sono diversi e in parte connessi tra loro.

Si proseguirà il lavoro sul tema del “Dopo di Noi”, che, in continuità con gli anni precedenti, vede attivo il gruppo tecnico di lavoro con gli Ambiti e le ASST per la programmazione delle risorse, mantenendo - allo stesso tempo - il monitoraggio della spesa e la condivisione di strumenti operativi per la gestione della misura. Nel corso del 2024 si darà attuazione ai percorsi individualizzati secondo quanto definito dalla DGR 275/2023. Il monitoraggio della misura in capo ad ATS risulta parte fondante del processo in quanto si registrano a livello territoriale disomogeneità nell'attuazione dei percorsi. Sul territorio di ATS è inoltre attiva una progettualità sperimentale sul tema Dopo di Noi e autismo dal titolo “In &Aut” finanziata ai sensi della DGR 7429/2022 sulla quale ATS ha una funzione specifica di monitoraggio oltre che di finanziamento dei voucher sociosanitari a supporto dei percorsi sperimentali di residenzialità.

Si consoliderà ulteriormente la programmazione afferente alla misura PRO.V.I. - Progetti di Vita Indipendente – attiva per l'anno 2024-2025 in cinque Ambiti territoriali (Crema, Cremona, Casalasco Viadanese, Suzzara e Mantova) attraverso la programmazione dei Centri per la vita indipendente previsti ai sensi della LR 25/22.

Sempre nell'area disabilità grave e gravissima il Dipartimento PIPSS, in raccordo con ASST e Ambiti sociali, sarà impegnato anche per il 2024 nell'attuazione del “Programma Operativo Regionale – FNA 2023 a favore di persone con gravissima disabilità e in condizioni di non autosufficienza (misura B1) e in condizioni di grave disabilità (misura B2)” di cui attendiamo il provvedimento regionale che assume un ruolo strategico in connessione agli obiettivi di sviluppo definiti dal Piano Nazionale Non Autosufficienza 2022-2024 e dal PNRR. Su questo tema sono stati anticipati da Regione alcuni cambiamenti che andranno accompagnati e monitorati ulteriormente per la loro piena attuazione a livello locale. Il Dipartimento, nell'ambito della sua funzione di governance, proseguirà quindi il confronto e lo scambio informativo tra ATS e ASST/Ambiti in relazione al monitoraggio, alla verifica ed al controllo degli interventi sociali e sociosanitari realizzati. La misura B1, anche per l'annualità 2024, si concretizza nell'erogazione di un Buono concesso a titolo di riconoscimento dell'assistenza fornita da caregiver familiare e/o del personale di assistenza regolarmente impiegato e di un Voucher concesso in casi specifici, ad integrazione del buono per prestazioni di assistenza domiciliare attraverso Enti Erogatori sociosanitari e sociali accreditati con ATS. Il percorso di erogazione di questo Voucher è stato già rivisto ed integrato soprattutto per la sotto-tipologia relativa ai disabili gravissimi affetti da Autismo. Il Dipartimento, nell'ambito della sua funzione di governance del percorso di erogazione del voucher sociosanitario e del voucher autismo, proseguirà il confronto e lo scambio informativo tra ATS, ASST/Ambiti ed Enti Erogatori in relazione al monitoraggio, alla verifica ed al controllo degli interventi sociali e sociosanitari realizzati, in base agli atti normativi regionali specifici di prossima adozione.

Sull'area della non autosufficienza e della disabilità si inseriscono ulteriori programmi di intervento a sostegno dei caregiver familiari e a sostegno del governo degli assistenti familiari che integrano gli interventi sopra richiamati e sui quali ATS ha sempre funzioni di accompagnamento e monitoraggio.



Il Dipartimento PIPSS, in continuità con gli anni precedenti, proseguirà nel 2024 nel dare attuazione al Piano locale di contrasto del gioco d'azzardo secondo le disposizioni della DGR 80/2023 e in stretta collaborazione con la SSD Promozione della Salute e Prevenzione Fattori di Rischio Comportamentali, (cfr. paragrafo "Attuazione Piano Locale per il contrasto al gioco d'azzardo patologico"). Nello specifico la S.C. Integrazione delle reti a sostegno dei programmi nazionali darà attuazione al quinto anno di programmazione attraverso specifica manifestazione d'interesse a sostegno di progettualità territoriali che attivino azioni di regolamentazione e di sviluppo di percorso di prevenzione nelle comunità territoriali. La Leva civica volontaria, azione regionale ripresa nel 2022, che promuove percorsi di inserimento volontario di giovani presso Enti e Associazioni del Terzo Settore proseguirà anche nel corso del 2024 con le progettualità che verranno finanziate tramite specifico bando regionale di prossima pubblicazione.

Le attività del Piano territoriale per la Conciliazione Vita - Lavoro, rinnovato nel 2020 per il triennio 2020-2023 scadono con dicembre 2023 e si è in attesa di eventuali nuove disposizioni regionali sul tema.

Nel 2024 sarà posta particolare attenzione a situazioni di particolare fragilità, in una visione complessiva ed integrata dei servizi a supporto della domiciliarità, con l'obiettivo di proseguire il rafforzamento delle Cure Domiciliari quale setting privilegiato per assicurare interventi precoci, efficaci e capaci di promuovere sinergie di sistema, che possano impattare con outcome significativi, come ad esempio quello di evitare i ricoveri inappropriati in setting ospedalieri.

In stretta sinergia con altri dipartimenti di questa ATS, sarà rivolta particolare attenzione alla riclassificazione degli Enti Gestori di Assistenza Domiciliare Integrata e, più in generale, allo sviluppo evolutivo dell'assistenza domiciliare ai sensi delle DD.GG. RR. n. 6867/22, n. 7592/22, n. 7758/22 e smi. Inoltre sarà assicurato il monitoraggio delle azioni previste finalizzate al raggiungimento dell'obiettivo Target definito dal PNRR sull'incremento della presa in carico della popolazione over 65 anni entro il 2025, secondo il cronoprogramma delineato nella DGR n. 7758/22.

Nel 2024 proseguirà il monitoraggio delle misure a sostegno della domiciliarità (RSA Aperta e Residenzialità Assistita) anche mediante supporto agli Enti Gestori, per migliorare l'appropriatezza e sostenere la sperimentazione nei territori dell'ATS in cui è meno conosciuta. Nel 2024 continuerà il monitoraggio del processo di evoluzione del modello organizzativo della Rete locale di Cure Palliative: le azioni, all'interno delle attività del Dipartimento Interaziendale di Cure Palliative, saranno finalizzate a favorire il governo dei processi di presa in carico, con attenzione particolare all'appropriatezza di accesso alle cure, all'adeguata presa in carico, all'utilizzo razionale delle risorse e alla formazione continua degli operatori della rete di Cure Palliative.

Come per gli anni trascorsi, il dipartimento PIPSS coordinerà la predisposizione del Piano operativo per l'emergenza caldo di ATS al fine di definire le azioni utili alla gestione e prevenzione degli effetti conseguenti a ondate climatiche caratterizzate da elevate temperature ambientali, comprendendo anche specifici



accordi con Associazioni del Terzo Settore, dopo specifica manifestazione di interesse.

Proseguiranno anche nel 2024 le azioni di competenza ATS relative al “Fondo per l’Alzheimer e le demenze di cui alla legge 30/12/2020, n°178; Piano triennale delle attività di Regione Lombardia”, di cui alla DGR XI/6793/22.

Sempre in continuità con le annualità precedenti saranno mantenute anche per l’anno 2024 le attività previste a favore di minori fragili e/o con disabilità, di seguito sintetizzate:

- interventi di Riabilitazione Ambulatoriale e Diurna Territoriale Extraospedaliera (“Sperimentazione RIA”) destinata a minori con disabilità intellettiva e disturbo generalizzato dello sviluppo, ai sensi della DGR 3239/2012 con un potenziamento del budget assegnato con Decreto ATS n. 567 del 07/09/2023 e in area Case Management rivolte ai minori con disturbi della condotta e del neurosviluppo, coinvolte nel percorso di stabilizzazione avviato da Regione nel 2022;
- la Misura “Minori in Comunità” volta a favorire i percorsi residenziali dei minori, vittime di abuso, violenza e grave maltrattamento, per i quali sono stati attivati procedimenti di protezione a cura dell’Autorità Giudiziaria con conseguente inserimento in Comunità Educative o Familiari, ai sensi della DGR n.7626/2017;
- la Misura “Residenzialità per minori disabili gravissimi”, oramai stabilizzata tramite contrattualizzazione a budget delle strutture attive nell’ambito regionale.

Confermate, inoltre, in continuità anche per il 2024, le attività già in atto sull’inclusione scolastica degli alunni con disabilità sensoriale, che vede la proroga della sperimentazione rivolta ai nidi, micronidi e sezioni primavera della scuola dell’infanzia. Si concluderà nel mese di aprile 2024, il percorso formativo attivato con l’Università Cattolica del Sacro Cuore di Milano rivolto agli assistenti alla comunicazione degli alunni con disabilità sensoriale. Nell’ambito delle Politiche di prevenzione e contrasto alla violenza ATS della Val Padana nel corso del 2024 proseguirà il raccordo con le reti antiviolenza per la programmazione ed attuazione dei percorsi integrati a supporto delle donne vittime di violenza e verso un accompagnamento all’adozione di Linee guida operative per l’iscrizione all’albo regionale dei centri antiviolenza e delle case rifugio in attuazione della d.g.r. n. XII/1073/2023. In attuazione della DGR n. 778/2023 con decreto N. 12167 del 09/08/2023 sono state ripartite risorse con contestuale impegno e liquidazione ad ATS Val Padana da destinare nel 2024 ad interventi integrativi ed innovativi per la presa in carico ed il trattamento di uomini autori o potenziali autori di violenza contro le donne i cosiddetti maltrattanti attraverso la costruzione di un Piano di intervento territoriale a regia ATS. In riferimento alla Rete Integrata Materno Infantile (RIMI), proseguirà il tavolo tecnico finalizzato alla definizione di procedure operative integrate nell’ambito del Percorso Nascita, che vede coinvolti i referenti delle 3 ASST e dei Consulenti privati accreditati a contratto. Attraverso Tavoli periodici di confronto, sulla base dei bisogni e delle tematiche emergenti, si sostengono, promuovono e monitorano linee di indirizzo del Percorso Nascita con particolare riguardo alla continuità assistenziale, all’integrazione ospedale territorio, al miglioramento delle qualità e



sicurezza degli interventi sociosanitari integrati ed una omogeneizzazione delle buone prassi professionali nei servizi in capo ad ATS.

Continuano anche nel 2024 le misure che prevedono l'erogazione di contributi economici a favore di particolari tipologie di cittadini fragili, nello specifico:

- interventi di sostegno economico a favore dei genitori separati o divorziati per l'integrazione del canone di locazione, anche a seguito della DGR n. 7356 del 21 novembre 2022, che ha apportato modifiche dei criteri di accesso e previsto il rifinanziamento della Misura;
- contributo economico a persone sottoposte a terapia oncologica chemioterapica o radioterapica dalla quale sia derivata una condizione di alopecia per favorire l'inclusione sociale e la qualità della vita (contributo volto all'acquisto di parrucche, o protesi tricologiche) ai sensi della DGR n. 7099 del 10 ottobre 2022;
- contributi regionali per l'acquisizione di ausili o strumenti tecnologicamente avanzati a favore di giovani e adulti disabili, ovvero minori e giovani con disturbi specifici dell'apprendimento (DSA), ai sensi della Legge Regionale n. 23/99 e a seguito delle modifiche apportate con DDUO n. 14932/2022 e DGR del 13 novembre n. XII/1287 che prevede un rifinanziamento e modifica della misura ampliando la platea dei beneficiari, le soglie di ammissibilità della spesa e deroghe ai limiti temporali;
- contributi economici a favore di persone disabili con patente speciale per la modifica di strumenti di guida ai sensi della Legge n.104/99 art. 27 "Legge-quadro per l'assistenza, l'integrazione sociale ed i diritti delle persone handicappate";
- Contributi economici per l'acquisto di protesi e ausili per lo svolgimento di attività sportive amatoriali destinate a persone con disabilità fisica con assegnazione alla nostra ATS di un budget da erogare nel 2024 ai richiedenti aventi i requisiti prescritti.

A seguito dell'approvazione delle Linee Guida per la Sperimentazione dei Centri per la famiglia, ai sensi della DGR 5955/2022, sul territorio di ATS della Val Padana hanno preso avvio, nel mese di settembre 2022, con durata biennale, cinque azioni progettuali dei seguenti Enti Capofila: Azienda Speciale Consortile Oglio Po, Cooperativa Sociale CSA, Comune di Mantova, Comune di Crema e Comune di Ostiglia. I Centri per la Famiglia, ancora in fase sperimentale, divengono un modello di intervento al quale contribuiscono tutte le risorse del territorio e nel quale avviene la ricomposizione dei bisogni e degli interventi a favore dei singoli individui e delle famiglie considerate nel complesso del loro ciclo di vita che proseguiranno per tutto il 2024.

I Centri per la Famiglia sono rivolti a tutte le famiglie del territorio non necessariamente caratterizzate da vulnerabilità con la finalità di valorizzare le competenze, promuovere il protagonismo familiare e il confronto fra pari quale importante stimolo per acquisire e implementare le risorse necessarie allo svolgimento del ruolo genitoriale-educativo. ATS della Val Padana è chiamata ad un ruolo di governance



complessiva nei confronti degli Enti Capofila (emanazione dell'Avviso Pubblico, valutazione dei Progetti, monitoraggio e liquidazione) e di raccordo stabile nei confronti di Regione Lombardia. In attuazione alla DGR 7427/22 e al DDUO n. 6210/23 sono state consolidate e potenziate le azioni progettuali a seguito di nuova assegnazione regionale recepita ai sensi del Decreto ATS n. 471 del 13 luglio 2023.

In data 11 settembre 2023 è stata avviata la misura "UP# Percorsi per crescere alla grande" che promuove percorsi personalizzati in favore di preadolescenti, adolescenti e giovani in condizione di disagio e delle loro famiglie (Decreto n. 11765 del 3 agosto 2023 in attuazione DGR XI/7503 e DGR n XII/22 del 23/03/2023) con risorse assegnate nel 2023 ad ATS Val Padana. La misura proseguirà per tutto il 2024 fino a settembre 2025.

A sostegno dei processi di integrazione, con decreto ATS n. 11 del 12/01/2023 sono stati approvati progetti di interesse regionale finalizzati alla gestione integrata di interventi tra area sociale e sociosanitaria, ai sensi della DGR n. 6387 del 16/05/2022 "Determinazione in ordine agli indirizzi di programmazione per l'anno 2022", attingendo alle risorse economiche accantonate e nella effettiva disponibilità della stessa ATS.

Si segnala, inoltre, per il 2024 l'avvio della "Sperimentazione di modelli territoriali di sostegno ai percorsi per la presa in carico di minori in condizioni di vulnerabilità familiare" – Decreto ATS della Val Padana n. 569 del 07/09/2023 finalizzata a promuovere modelli di intervento innovativi e preventivi per garantire la protezione dei minori in condizione di vulnerabilità familiare a rischio di pregiudizio ed il recupero/potenziamento delle risorse genitoriali e consolidare buone prassi operative, per la gestione coordinata tra i servizi territoriali ed il privato sociale, di protezione dei minori in situazione di vulnerabilità familiare e a rischio di pregiudizio.



4 Il sistema degli acquisti – area contratti

L'ATS si attiene in maniera scrupolosa alle indicazioni regionali in materia di acquisti di beni e/o servizi degli Enti Sanitari. In particolare, viene scrupolosamente osservato il dettame regionale che prevede in via prioritaria la seguente gerarchia nelle fonti di approvvigionamento:

- Adesione Convenzioni/AQ/SDAPA ARIA (Azienda Regionale per l'innovazione e gli acquisti della Regione Lombardia);
- Adesione Convenzioni/AQ/SDAPA CONSIP;
- Gare aggregate Consorzio ATS e/o altri consorzi;
- Gare e/o affidamenti autonomi su Mepa o Sintel.

La disciplina regionale prevede di espletare le gare aggregate con il Consorzio di appartenenza, se non esistono Convenzioni CONSIP o ARIA. Qualora non sia possibile esperire una gara con il Consorzio di appartenenza è necessaria la verifica presso altri Consorzi che abbiano in previsione gare aggregate per quel bene/servizio. Le procedure autonome possono essere esperite informando ARIA, secondo le indicazioni della DGR XI/7758 del 28.12.2022 e nelle more dell'approvazione delle Regole di Sistema per l'anno 2024.



5 La gestione economico-finanziaria dell'Agenzia

In relazione alle azioni strutturali e strategiche delineate nei paragrafi precedenti, indicare gli impatti economici e finanziari delle stesse sul bilancio 2024, sia in termini di razionalizzazione della spesa che in termini di nuove attività. In particolare in relazione alle seguenti aree di indagine:

Gestione degli approvvigionamenti (beni e servizi)

Si rimanda a quanto esposto nel precedente paragrafo. Da sottolineare l'integrazione sia in termini di flussi sia di sistemi informativi tra SC Gestione Acquisti (provveditorato-economato), la SC Bilancio, programmazione finanziaria e contabilità e gli uffici aziendali preposti alla gestione della spesa, così da garantire il rispetto dei tempi di pagamento che necessita di tempestività nelle liquidazioni da parte degli uffici.

Il piano investimenti

Il Piano Investimenti 2024-2025-2026 prevede di realizzare, nel 2024, gli interventi per € 2.200.000,00 finanziati con:

- DGR XI/7845/2023 nell'ambito del PIANO NAZIONALE PER GLI INVESTIMENTI COMPLEMENTARI (PNC), per la realizzazione dei subinvestimenti del programma "SALUTE, AMBIENTE, BIODIVERSITÀ E CLIMA" (art. 1, comma 2, lettera e), punto 1), del D.L. 59/2021) per € 2.100.000,00 destinati agli interventi di ristrutturazione (escluse spese tecniche) dell'edificio G in Cremona, Via San Sebastiano,14 da destinare a futura sede del Dipartimento di Igiene e Prevenzione Sanitaria;
- DGR XII/376/2023 per € 100.000,00 destinati alla direzione lavori relativa alla ristrutturazione edificio sede DIPS, in quanto le spese tecniche non sono comprese nel finanziamento PNC.



Il costo del Personale

Il costo del personale iscritto in bilancio registra un sostanziale allineamento rispetto al dato consuntivato nel III CET 2023, le variazioni ed i valori riconfermati sono ascrivibili alle seguenti voci:

- Riduzione delle voci correlate a:
 - Art. 1 comma 330/332 legge 197/2022 (riconoscimento pari all'1,5% dello stipendio, autorizzato dalla Direzione Generale Welfare con nota prot. G1.2023.0004069 del 02/02/2023), previste per il solo esercizio 2023;
 - le economie strutturali di ciascun Ente, relative alla voce "Retribuzione Individuale di Anzianità" del personale cessato nel corso dell'anno 2023;
 - Risorse Aggiuntive Regionali, in quanto oggetto di successiva assegnazione.

- Riconferma degli importi esposti in sede di Assestamento 2023 correlati a:
 - Finanziamento costi "ordinari": DGR XI/6869 del 02/08/2022 - Piano Regionale 2022-2025 per la tutela della salute e sicurezza nei luoghi di lavoro; GR XI/6005 del 25/02/2022 - Approvazione della proposta di "Piano Strategico Operativo regionale di preparazione e risposta a una pandemia influenzale ..."; Risorse ai sensi dell'art.50 del DL 73/2021 - "Attività di vigilanza e sicurezza sui luoghi di lavoro - PSAL";
 - Finanziamenti costi per "Fondi": comma 435 e 435 bis art. 1 L 205/2017 così come consolidati da precedenti esercizi;
 - Costi complessivi anno 2024 in applicazione CCNL 02 novembre 2022 COMPARTO SANITA' - TRIENNIO 2019/2021.

A tal proposito si precisa che, a seguito delle recenti indicazioni regionali, i costi imputabili al reclutamento mediante i proventi da sanzioni PSAL, da dettagliare quali utilizzi di contributi di anni precedenti, sono stati esposti tra i costi del modello A nel dettaglio del personale a tempo determinato, nella colonna dedicata agli specifici finanziamenti; per quanto concerne il dettaglio della nota integrativa trovano applicazione nel personale del comparto ruolo sanitario a tempo determinato.

Nella programmazione verrà monitorata costantemente l'andamento dei costi effettivi circa l'assegnazione ricevuta, al fine di valutare la coerenza del BPE ed il PTFP in fase di approvazione.

Con riferimento alla quantificazione dei fondi si specifica che il relativo decreto di quantificazione provvisoria è in fase di predisposizione e verrà sottoposto al collegio sindacale per l'acquisizione della relativa certificazione. Nelle successive rendicontazioni contabili verranno esplicitati i valori in coerenza con il decreto di quantificazione.



Gestione della Tesoreria

La gestione della tesoreria ha confermato nell'esercizio 2023 l'andamento positivo degli esercizi precedenti, durante in quali non si è registrata alcuna criticità nei tempi di pagamento.

Per il 2023, l'I TP determinato su tutti i pagamenti di fatture / note, anche verso erogatori pubblici/privati e farmacie, è stato pari a:

	indicatore di tempestività
anno 2022	- 38,08
I trimestre 2023	- 35,47
II trimestre 2023	- 37,94
III trimestre 2023	- 34,45

La metodologia in uso per la gestione e il monitoraggio dei flussi finanziari adottata da Regione per le rimesse periodiche (scheda di raccordo economico - finanziario) viene applicata anche per l'esercizio 2024 ai rapporti finanziari con le ASST, nel rispetto dei contratti sottoscritti, con particolare attenzione all'equilibrio finanziario delle ASST stesse, in attuazione delle indicazioni espresse dalla DGR n. XII/1511 del 13/12/2023.



QUADRO DI RIEPILOGO:

- **ANDAMENTO COSTI DI SISTEMA (PUBBLICO E PRIVATO) ULTIMO TRIENNIO 2021, 2022, 2023 e previsione 2024**
- **ANDAMENTO DELLA SPESA DIRETTA ATS ULTIMO TRIENNIO 2021, 2022, 2023 e previsione 2024**

Cod.	Voce	BES 2021	BES 2022	Prechiusura 3CET2023	Preventivo 2024
	COSTI DI SISTEMA				
ASLC01	Drg	379.938.932	397.217.740	410.647.677	410.647.677
ASLC02	Ambulatoriale	179.786.112	200.380.732	195.218.070	195.218.070
ASLC03	Neuropsichiatria	7.253.664	7.341.990	9.090.426	6.609.758
ASLC04	Screening	2.651.762	3.583.691	1.687.214	1.687.214
ASLC05	Farmaceutica+Doppio canale	162.740.173	169.937.730	175.107.606	171.061.870
ASLC06	Protesica e dietetica in convenzione	505.775	388.302	174.252	174.252
ASLC07	File F	101.941.245	108.012.960	116.398.649	118.746.474
ASLC08	Psichiatria	21.411.288	22.787.559	27.240.465	30.136.812
ASLC13	Medicina Generale e Pediatri	72.420.288	72.467.523	73.219.441	217.080
ASLC17	Integrativa e protesica non erogata in farmacia (compresi acq. di beni)	11.319.008	10.862.206	10.633.296	10.633.296
C_MOB_A_PR	Mobilità attiva privati	33.038.421	34.764.217	33.828.632	33.828.632
C_MOB_I	Mobilità internazionale	1.065.795	1.129.352	0	0
	Totale COSTI DI SISTEMA	974.072.463	1.028.874.002	1.053.245.728	978.961.135
	COSTI A GESTIONE DIRETTA				
ASLC09	Personale	42.956.488	42.876.994	45.227.914	44.509.142
ASLC10	IRAP personale dipendente	1.900.799	1.861.670	2.158.944	2.110.569
ASSIC01	Prestazioni socio-sanitarie	202.883.352	204.689.007	209.546.368	209.528.673
ASLC12	Ammortamenti (al netto dei capitalizzati)	339.969	321.262	327.259	327.259
ASLC14	Beni e Servizi (netti)	18.593.962	41.160.013	31.099.805	29.747.994
ASLC15	Altri costi	2.721.934	2.297.558	2.369.461	2.368.114
ASLC16	Accantonamenti dell'esercizio	8.772.377	7.417.349	2.709.826	1.364.159
ASLC18	Oneri finanziari e straordinari	2.363.457	14.000.186	7.865.925	0
ASLC19	Prestazioni sanitarie	40.267.873	23.877.341	20.448.523	15.693.015
	Totale COSTI A GESTIONE DIRETTA	320.800.211	338.501.380	321.754.025	305.648.925
ASLC11	Libera professione (art. 55 CCNL) + IRAP	239.791	243.814	234.294	234.294
	Totale Costi (al netto capitalizzati)	1.295.112.465	1.367.619.196	1.375.234.047	1.284.844.354



6 Il bilancio dell'anno 2024

Di seguito la sintesi dei dati del bilancio 2024, in recepimento delle assegnazioni disposte con il Decreto n. n. 20355 del 19.12.2023, posti a raffronto con i dati del III CET 2023:

Cod.	Voce	Prechiusura al 3° trimestre 2023	Preventivo al 31/12/2024	Variazione
		A	B	(B-A)
	RICAVI			
ASLR01	Quota Capitaria	1.078.910.147	1.016.451.022	- 62.459.125
ASLR02	Funzioni non tariffate	4.639.289	4.639.289	-
ASLR03	F.do maggiori consumi DRG	-	-	-
ASLR04	F.do maggiori consumi AMBU	-	-	-
ASLR05	Utilizzi contributi esercizi precedenti	17.116.355	646.680	- 16.469.675
ASLR06	Altri contributi e fondi da Regione (al netto rettifiche)	222.215.160	218.631.751	- 3.583.409
ASLR07	Altri contributi (al netto rettifiche)	1.370.534	1.180.050	- 190.484
ASLR08	Entrate proprie	9.208.015	9.191.440	- 16.575
ASLR09	Libera professione (art. 55 CCNL)	275.490	275.490	-
ASLR10	Prestazioni S.S.R.	-	-	-
ASLR11	Proventi finanziari e straordinari	25.223.042	15.854.587	- 9.368.455
ASLR13	Ricavi da prestazioni sanitarie	-	-	-
R_MOB_A_PR	Mobilità attiva privati	16.276.015	17.974.045	1.698.030
R_MOB_I	Mobilità internazionale	-	-	-
	Totale Ricavi (al netto capitalizzati)	1.375.234.047	1.284.844.354	- 90.389.693
	COSTI			
ASLC01	Drg	410.647.677	410.647.677	-
ASLC02	Ambulatoriale	195.218.070	195.218.070	-
ASLC03	Neuropsichiatria	6.550.680	6.609.758	59.078
ASLC04	Screening	1.687.214	1.687.214	-
ASLC05	Farmaceutica+Doppio canale	175.107.606	171.061.870	- 4.045.736
ASLC06	Protesica e dietetica in convenzione	174.252	174.252	-
ASLC07	File F	116.398.649	118.746.474	2.347.825
ASLC08	Psichiatria	29.780.211	30.136.812	356.601
ASLC09	Personale	45.227.914	44.509.142	- 718.772
ASLC10	IRAP personale dipendente	2.158.944	2.110.569	- 48.375
ASLC11	Libera professione (art. 55 CCNL) + IRAP	234.294	234.294	-
ASSIC01	Prestazioni socio-sanitarie	209.546.368	209.528.673	- 17.695
ASLC12	Ammortamenti (al netto dei capitalizzati)	327.259	327.259	-



Cod.	Voce	Prechiusura al 3° trimestre 2023	Preventivo al 31/12/2024	Variazione
		A	B	(B-A)
ASLC13	Medicina Generale e Pediatri	73.219.441	217.080	- 73.002.361
ASLC14	Beni e Servizi (netti)	31.099.805	29.747.994	- 1.351.811
ASLC15	Altri costi	2.369.461	2.368.114	- 1.347
ASLC16	Accantonamenti dell'esercizio	2.709.826	1.364.159	- 1.345.667
ASLC17	Integrativa e protesica non erogata in farmacia (compresi acq. di beni)	10.633.296	10.633.296	-
ASLC18	Oneri finanziari e straordinari	7.865.925	-	- 7.865.925
ASLC19	Prestazioni sanitarie	20.448.523	15.693.015	- 4.755.508
C_MOB_A_PR	Mobilità attiva privati	33.828.632	33.828.632	-
C_MOB_I	Mobilità internazionale	-	-	-
	Totale Costi (al netto capitalizzati)	1.375.234.047	1.284.844.354	- 90.389.693
ASLR12	Contributo da destinare al finanziamento del PSSR, progetti obiettivo, miglioramento qualità offerta e realizzazione piani di sviluppo regionali (FSR indistinto)	-	-	-
	Risultato economico	-	-	-
	Totale costi sanitari	1.165.687.679	1.075.315.681	- 90.371.998
	(Valori in Euro)			

Le previsioni iscritte nel presente bilancio recepiscono le assegnazioni di cui al decreto citato, senza variazioni rispetto alla prechiusura 2023 per le principali voci di prestazioni a contratto, quali DRG, Ambulatoriali, Screening, Integrativa e protesica.

La programmazione per il 2024 considera pertanto:

- variazioni negative relative ai costi finanziati nel 2023 stesso da contributi e da utilizzi di contributi di anni precedenti;
- la riduzione della spesa farmaceutica convenzionata;
- il sostanziale azzeramento del budget della Medicina Convenzionata (a parte la mobilità passiva extra regionale) per il passaggio delle cure primarie alle ASST;
- l'incremento del File F come da regole.
- il consolidamento dei costi del personale, con riduzione relativa alle voci non ripetitive del 2023.



Oltre alle previsioni di costo e di ricavo della gestione sanitaria e socio-sanitaria sopra illustrate il Bilancio di Previsione contiene altresì il bilancio assistenziale con i seguenti valori:

Codice e descrizione voci CONTO ECONOMICO	Bilancio preventivo 2024 attività assistenziale
A) Valore della produzione	
A1) Contributi in conto esercizio	351.314,00
A3) Utilizzo fondi per quote inutilizzate contributi vincolati di esercizi precedenti	9.139.217,00
TOTALE A)	9.490.531,00
B) Costi della produzione	
B2) Acquisti di servizi	9.235.531,00
B3) Acquisti di servizi non sanitari	255.000,00
TOTALE B)	9.490.531,00
Differenza tra valore e costi della produzione	-
C) Proventi e oneri finanziari	
TOTALE C)	-
D) Rettifiche di valore di attività finanziarie	
TOTALE D)	-
E) Proventi e oneri straordinari	
TOTALE E)	-
Risultato prima delle imposte	-
Y) Imposte sul reddito dell'esercizio	
TOTALE Y)	-
Utile (perdita) dell'esercizio	-

Con riferimento ai dati intercompany sono stati definiti i valori in confronti diretti con le ASST del territorio per costi e ricavi a gestione diretta; nelle rilevazioni trimestrali saranno quadrati i valori reciproci attraverso lo strumento del partitario IC.

Per le prestazioni a contratto sono state recepite le tabelle regionali, in quadratura con le assegnazioni ricevute.



7 Confronto tra il bilancio e il decreto di assegnazione

Nella tabella seguente sono poste a confronto i dati di sintesi del bilancio 2024 (foglio SKATS) con le voci di assegnazione disposte con il Decreto n. n. 20355 del 19.12.2023:

Cod.	Voce	Assegnazione Decreto n.20355/2023	Preventivo 2024	Variazione	Rif. note
		A	B	B - A	
	RICAVI				
ASLR01	Quota Capitaria	1.016.451.022	1.016.451.022	0	
ASSIR01	Ricavi ASSI		0	0	
ASLR02	Funzioni non tariffate	4.639.289	4.639.289	0	
ASLR03	F.do maggiori consumi DRG		0	0	
ASLR04	F.do maggiori consumi AMBU		0	0	
ASLR05	Utilizzi contributi esercizi precedenti	103.059	646.680	543.621	a
ASLR06	Altri contributi e fondi da Regione (al netto rettifiche)	218.631.751	218.631.751	0	
ASLR07	Altri contributi (al netto rettifiche)	1.180.050	1.180.050	0	
ASLR08	Entrate proprie	9.191.440	9.191.440	0	
ASLR09	Libera professione (art. 55 CCNL)	275.490	275.490	0	
ASLR10	Prestazioni S.S.R.		0	0	
ASLR11	Proventi finanziari e straordinari	15.854.587	15.854.587	0	
ASLR13	Ricavi da prestazioni sanitarie		0	0	
R_MOB_A_PR	Mobilità attiva privati	17.974.045	17.974.045	0	
R_MOB_I	Mobilità internazionale		0	0	
	Totale Ricavi (al netto capitalizzati)	1.284.300.733	1.284.844.354	543.621	
	COSTI				
ASLC01	Drg	410.647.677	410.647.677	0	
ASLC02	Ambulatoriale	195.218.070	195.218.070	0	
ASLC03	Neuropsichiatria (*)	6.609.758	6.609.758	0	
ASLC04	Screening	1.687.214	1.687.214	0	
ASLC05	Farmaceutica+Doppio canale	171.061.870	171.061.870	0	
ASLC06	Protesica e dietetica in convenzione	174.252	174.252	0	
ASLC07	File F	118.746.474	118.746.474	0	
ASLC08	Psichiatria (*)	30.136.812	30.136.812	0	
ASLC09	Personale	44.509.142	44.509.142	0	
ASLC10	IRAP personale dipendente	2.110.569	2.110.569	0	
ASLC11	Libera professione (art. 55 CCNL) + IRAP	234.294	234.294	0	



Cod.	Voce	Assegnazione Decreto n.20355/2023	Preventivo 2024	Variazione	Rif. note
		A	B	B - A	
ASSIC01	Prestazioni socio-sanitarie	209.528.673	209.528.673	0	
ASLC12	Ammortamenti (al netto dei capitalizzati)	327.259	327.259	0	
ASLC13	Medicina Generale e Pediatri	217.080	217.080	0	
ASLC14	Beni e Servizi (netti)	29.685.561	29.747.994	62.433	b
ASLC15	Altri costi	2.368.114	2.368.114	0	
ASLC16	Accantonamenti dell'esercizio	1.364.159	1.364.159	0	
ASLC17	Integrativa e protesica non erogata in farmacia (compresi acq. di beni)	10.633.296	10.633.296	0	
ASLC18	Oneri finanziari e straordinari		0	0	
ASLC19	Prestazioni sanitarie	15.211.827	15.693.015	481.188	c
C_MOB_A_PR	Mobilità attiva privati	33.828.632	33.828.632	0	
C_MOB_I	Mobilità internazionale		0	0	
	Totale Costi (al netto capitalizzati)	1.284.300.733	1.284.844.354	543.621	

(*) i costi iscritti nelle righe di NI per acquisto di prestazioni semiresidenziali e residenziali di Neuro-psichiatria Infantile (Uonpia) in strutture private ubicate nella ATS o in altre province lombarde sono riclassificate nel conto ministeriale BA0900 "Acquisto prestazioni di psichiatria residenziale e semiresidenziale", con adeguamento anche del codice SKATS "ASLC08 Psichiatria"

Le differenze sono dovute alle seguenti iscrizioni:

- a. maggiori utilizzi contribuiti per € **543.621** relativi ad attività programmate in continuità con le progettazioni avviate nel 2023, dettagliati come segue (con esplicitazione dei costi finanziati, per € **62.433** nei Beni e servizi ed € **481.188** nelle prestazioni sanitarie):
 - € **369.005** Utilizzo Contributo Decreto DG Politiche Sociali n. 475 del 18/01/2023 per l'erogazione del voucher socio sanitario B1 in attuazione del programma operativo regionale fondo non autosufficienze;
 - € **70.000** Utilizzo Contributo Decreto DG Politiche Sociali n. 2618 del 1/03/2022 per l'erogazione del voucher autismo in attuazione del programma operativo regionale fondo non autosufficienze;
 - € **13.600** Utilizzo Contributo Progetto GAP 3^ annualità DDG 8466 del 21/06/2021 per l'acquisizione di n. 2 figure di personale interinale amministrativo da impiegare per le attività di cui agli obiettivi 1 e 2 per il periodo 1/01-29/02/2024. La scadenza del contratto è il 29/02/2024, con possibilità di rinnovo;
 - € **32.583** Utilizzo Contributo Progetto GAP 4^ annualità DDG 9591 del 1/07/2022 di cui:
 - ✓ € 6.000 per l'acquisizione n. 1 figura di personale interinale amministrativo da impiegare per le attività di cui all'obiettivo 1 per il periodo 1/01-29/02/2024. La scadenza del contratto è il 29/02/2024, con possibilità di rinnovo;



- ✓ € 19.000 per l'acquisizione di n. 1 incarico libero professionale ad esperto in comunicazione per le attività di cui all'obiettivo 1 per il periodo 1/01-30/06/2024;
- ✓ € 7.583 per l'acquisizione di n. 1 incarico libero professionale a psicologo nell'ambito dell'obiettivo 2 per il periodo 1/01-15/03/2024;
- € **58.433** Utilizzo Contributo Progetto GAP Fondi 2021 DDG 10915 del 10/07/23 di cui:
 - ✓ € 23.833 per l'acquisizione di n. 1 incarico libero professionale a laureato in scienze motorie per le attività di cui all'obiettivo 2 per il periodo 1/01-30/11/2024;
 - ✓ € 18.200 per l'acquisizione di n. 1 incarico libero professionale a psicologa nell'ambito dell'obiettivo 2 per il periodo 4/01-3/07/2024;
 - ✓ € 16.400 per la sperimentazione di percorsi di cura semiresidenziali e residenziali (n. 2 utenti inseriti in struttura nel periodo come da decreti ATS 640 e 709/2023).

b. maggiori costi per beni e servizi per € **62.433** correlati alle maggiori previsioni di utilizzi di cui ai punti precedenti, nelle seguenti righe di NI

50202020020020	Servizi per consulenze Tecniche - da privato	42.833
50202020030040	Prestazioni lavoro interinale Amministrativo (non sanitario) - da privato	19.600
TOTALE		62.433

così composti:

- € **42.833** relativi a:
 - ✓ € 19.000 per l'acquisizione di n. 1 incarico libero professionale ad esperto in comunicazione per le attività di cui all'obiettivo 1 per il periodo 1/01-30/06/2024 con utilizzo del Contributo Progetto GAP 4^ annualità DDG 9591 del 1/07/2022;
 - ✓ € 23.833 per l'acquisizione di n. 1 incarico libero professionale a laureato in scienze motorie per le attività di cui all'obiettivo 2 per il periodo 1/01-30/11/2024 con utilizzo del Contributo Progetto GAP Fondi 2021 DDG 10915 del 10/07/23;
- € **19.600** per l'acquisizione di n. 3 figure di personale interinale amministrativo da impiegare per le attività di cui agli obiettivi 1 e 2 per il periodo 1/01-29/02/2024, con utilizzo per € 13.600 del Contributo Progetto GAP 3^ annualità DDG 8466 del 21/06/2021 e per € 6.000 del Contributo Progetto GAP 4^ annualità DDG 9591 del 1/07/2022. La scadenza del contratto è il 29/02/2024, con possibilità di rinnovo.

c. maggiori costi € **481.188** per prestazioni sanitarie finanziate con utilizzi, relativi ad attività programmate in continuità con le progettazioni avviate nel 2023 e di seguito dettagliati:

- € **369.005** Utilizzo Contributo Decreto DG Politiche Sociali n. 475 del 18/01/2023 per l'erogazione del voucher socio sanitario B1 in attuazione del programma operativo regionale fondo non autosufficienze;
- € **70.000** Utilizzo Contributo Decreto DG Politiche Sociali n. 2618 del 1/03/2022 per l'erogazione del voucher autismo in attuazione del programma operativo regionale fondo non



autosufficienze;

- € **7.583** per l'acquisizione di n. 1 incarico libero professionale a psicologo nell'ambito dell'obiettivo 2 per il periodo 1/01-15/03/2024 con utilizzo del Contributo Progetto GAP 4^ annualità DDG 9591 del 1/07/2022;
- € **18.200** per l'acquisizione di n. 1 incarico libero professionale a psicologa nell'ambito dell'obiettivo 2 per il periodo 4/01-3/07/2024 con utilizzo del Contributo Progetto GAP Fondi 2021 DDG 10915 del 10/07/23;
- € **16.400** per la sperimentazione di percorsi di cura semiresidenziali e residenziali (n. 2 utenti inseriti in struttura nel periodo come da decreti ATS 640 e 709/2023) con utilizzo del Contributo Progetto GAP Fondi 2021 DDG 10915 del 10/07/23.

Mantova, 20 dicembre 2023

Il Direttore Generale
Dott. Salvatore Mannino
F.to Il Direttore Generale ai sensi D.Lgs. 39/93





Tabella allegata nota integrativa di: ATS DELLA VAL
FADANA - Preventivo 2024
TOTALE

CONTO ECONOMICO - Dati in €

Table with columns: COD_COGE_NI, COD_COGE_NI_ord, Descrizione, Previsione al 3° trimestre 2023, Previsione al 31/12/2024, Variazione, Verisione %, Budget primo trimestre 2024, Budget secondo trimestre 2024, Budget terzo trimestre 2024, Budget al quarto trimestre 2024. Includes sub-totals for (A.1) Contributi da Regione per quote Fondo Sanitario regionale - Totale and (A.10) Contributi esercitabili da enti privati - Totale.

COD. COSE_M	COD. COSE_N	COD. COSE_M_did	Descrizione	€	2023	2024	2024	2024	2024	2024
40201150010000	4.10.20.10.400.010.00.00		Ricavi per prestazioni sanitarie erogate a soggetti privati	€	0	0	0	0	0	0
40201150020000	4.10.20.10.400.110.00.00		Ricavi per prestazioni socio sanitarie a soggetti privati	€	0	0	0	0	0	0
40201160020000	4.10.20.10.500.020.00.00		Ricavi per libera professione ex art. 55 c.1 lett. a) - b) - c) - d) - e) - f) - g) - h) - i) - l) - m) - n) - o) - p) - q) - r) - s) - t) - u) - v) - w) - x) - y) - z) - aa) - ab) - ac) - ad) - ae) - af) - ag) - ah) - ai) - aj) - ak) - al) - am) - an) - ao) - ap) - aq) - ar) - as) - at) - au) - av) - aw) - ax) - ay) - az) - ba) - bb) - bc) - bd) - be) - bf) - bg) - bh) - bi) - bj) - bk) - bl) - bm) - bn) - bo) - bp) - bq) - br) - bs) - bt) - bu) - bv) - bw) - bx) - by) - bz) - ca) - cb) - cc) - cd) - ce) - cf) - cg) - ch) - ci) - cj) - ck) - cl) - cm) - cn) - co) - cp) - cq) - cr) - cs) - ct) - cu) - cv) - cw) - cx) - cy) - cz) - da) - db) - dc) - dd) - de) - df) - dg) - dh) - di) - dj) - dk) - dl) - dm) - dn) - do) - dp) - dq) - dr) - ds) - dt) - du) - dv) - dw) - dx) - dy) - dz) - ea) - eb) - ec) - ed) - ee) - ef) - eg) - eh) - ei) - ej) - ek) - el) - em) - en) - eo) - ep) - eq) - er) - es) - et) - eu) - ev) - ew) - ex) - ey) - ez) - fa) - fb) - fc) - fd) - fe) - ff) - fg) - fh) - fi) - fj) - fk) - fl) - fm) - fn) - fo) - fp) - fq) - fr) - fs) - ft) - fu) - fv) - fw) - fx) - fy) - fz) - ga) - gb) - gc) - gd) - ge) - gf) - gg) - gh) - gi) - gj) - gk) - gl) - gm) - gn) - go) - gp) - gq) - gr) - gs) - gt) - gu) - gv) - gw) - gx) - gy) - gz) - ha) - hb) - hc) - hd) - he) - hf) - hg) - hh) - hi) - hj) - hk) - hl) - hm) - hn) - ho) - hp) - hq) - hr) - hs) - ht) - hu) - hv) - hw) - hx) - hy) - hz) - ia) - ib) - ic) - id) - ie) - if) - ig) - ih) - ii) - ij) - ik) - il) - im) - in) - io) - ip) - iq) - ir) - is) - it) - iu) - iv) - iw) - ix) - iy) - iz) - ja) - jb) - jc) - jd) - je) - jf) - jg) - jh) - ji) - jj) - jk) - jl) - jm) - jn) - jo) - jp) - jq) - jr) - js) - jt) - ju) - jv) - jw) - jx) - jy) - jz) - ka) - kb) - kc) - kd) - ke) - kf) - kg) - kh) - ki) - kj) - kk) - kl) - km) - kn) - ko) - kp) - kq) - kr) - ks) - kt) - ku) - kv) - kw) - kx) - ky) - kz) - la) - lb) - lc) - ld) - le) - lf) - lg) - lh) - li) - lj) - lk) - ll) - lm) - ln) - lo) - lp) - lq) - lr) - ls) - lt) - lu) - lv) - lv) - lw) - lx) - ly) - lz) - ma) - mb) - mc) - md) - me) - mf) - mg) - mh) - mi) - mj) - mk) - ml) - mn) - mo) - mp) - mq) - mr) - ms) - mt) - mu) - mv) - mw) - mx) - my) - mz) - na) - nb) - nc) - nd) - ne) - nf) - ng) - nh) - ni) - nj) - nk) - nl) - nm) - nn) - no) - np) - nq) - nr) - ns) - nt) - nu) - nv) - nw) - nx) - ny) - nz) - oa) - ob) - oc) - od) - oe) - of) - of) - og) - oh) - oi) - oj) - ok) - ol) - om) - on) - oo) - op) - oq) - or) - os) - ot) - ou) - ov) - ow) - ox) - oy) - oz) - pa) - pb) - pc) - pd) - pe) - pf) - pg) - ph) - pi) - pj) - pk) - pl) - pm) - pn) - po) - pp) - pq) - pr) - ps) - pt) - pu) - pv) - pw) - px) - py) - pz) - qa) - qb) - qc) - qd) - qe) - qf) - qg) - qh) - qi) - qj) - qk) - ql) - qm) - qn) - qo) - qp) - qq) - qr) - qs) - qt) - qu) - qv) - qw) - qx) - qy) - qz) - ra) - rb) - rc) - rd) - re) - rf) - rg) - rh) - ri) - rj) - rk) - rl) - rm) - rn) - ro) - rp) - rq) - rr) - rs) - rt) - ru) - rv) - rw) - rx) - ry) - rz) - sa) - sb) - sc) - sd) - se) - sf) - sg) - sh) - si) - sj) - sk) - sl) - sm) - sn) - so) - sp) - sq) - sr) - ss) - st) - su) - sv) - sw) - sx) - sy) - sz) - ta) - tb) - tc) - td) - te) - tf) - tg) - th) - ti) - tj) - tk) - tl) - tm) - tn) - to) - tp) - tq) - tr) - ts) - tt) - tu) - tv) - tv) - tw) - tx) - ty) - tz) - ua) - ub) - uc) - ud) - ue) - uf) - ug) - uh) - ui) - uj) - uk) - ul) - um) - un) - uo) - up) - uq) - ur) - us) - ut) - uu) - uv) - uv) - uw) - ux) - uy) - uz) - va) - vb) - vc) - vd) - ve) - vf) - vg) - vh) - vi) - vj) - vk) - vl) - vm) - vn) - vo) - vp) - vq) - vr) - vs) - vt) - vu) - vv) - vw) - vx) - vy) - vz) - wa) - wb) - wc) - wd) - we) - wf) - wg) - wh) - wi) - wj) - wk) - wl) - wm) - wn) - wo) - wp) - wq) - wr) - ws) - wt) - wu) - wv) - ww) - wx) - wy) - wz) - xa) - xb) - xc) - xd) - xe) - xf) - xf) - xg) - xh) - xi) - xj) - xk) - xl) - xm) - xn) - xo) - xp) - xq) - xr) - xs) - xt) - xu) - xv) - xv) - xw) - xx) - xy) - xz) - ya) - yb) - yc) - yd) - ye) - yf) - yg) - yh) - yi) - yj) - yk) - yl) - ym) - yn) - yo) - yp) - yq) - yr) - ys) - yt) - yu) - yv) - yw) - yx) - yy) - yz) - za) - zb) - zc) - zd) - ze) - zf) - zg) - zh) - zi) - zj) - zk) - zl) - zm) - zn) - zo) - zp) - zq) - zr) - zs) - zt) - zu) - zv) - zv) - zw) - zx) - zy) - zz) -							

A.2B) Ricavi per prestazioni non sanitarie - Totale			4.10.20.10.000.000.00.00	2023	2024	2024	2024	2024	2024
40202000000000	4.10.20.10.000.000.00.00	Previsioni al 31/12/2024	€	209,007	255,000	45,320			63,750
402020010000	4.10.20.10.020.010.00.00	Buoni mensa	€	142,350	145,000	2,650	1,98%	36,250	36,250
402020030000	4.10.20.10.030.010.00.00	Proventi da sperimentazione farmaci	€	0	0	0	0,00%	0	0
4020205010000	4.10.20.10.050.010.00.00	Ricavi per formazione	€	0	0	0	0,00%	0	0
4020205020000	4.10.20.10.050.020.00.00	Ricavi per formazione verso ATS/ASST/Fondazioni della Regione	€	0	0	0	0,00%	0	0
4020207010000	4.10.20.10.070.010.00.00	Altri ricavi per prestazioni non sanitarie verso ATS/ASST/Fondazioni della Regione	€	0	0	0	0,00%	0	0
4020207020000	4.10.20.10.070.020.00.00	Altri ricavi per prestazioni non sanitarie verso ATS/ASST/Fondazioni della Regione	€	0	0	0	0,00%	0	0
4020207030000	4.10.20.10.070.030.00.00	Altri ricavi per prestazioni non sanitarie verso altri enti pubblici	€	0	0	0	0,00%	0	0
4020207040000	4.10.20.10.070.040.00.00	Altri ricavi per prestazioni non sanitarie verso privati	€	97,347	110,000	12,653	13,00%	27,500	27,500
40203000000000	4.10.20.30.000.000.00.00	A.2.C) Altri proventi - Totale	€	32,084	32,284	200	0,62%	8,071	8,071
40203001000000	4.10.20.30.010.010.00.00	Altri attivi	€	30,984	30,984	0	0,00%	7,746	7,746
40203003000000	4.10.20.30.030.030.00.00	Altri proventi non sanitarie	€	600	800	200	33,33%	200	200
40203005000000	4.10.20.30.050.010.00.00	Altri proventi diversi verso ATS/ASST/Fondazioni della Regione	€	0	0	0	0,00%	0	0
40203007000000	4.10.20.30.070.030.00.00	Altri proventi diversi verso altri enti pubblici	€	0	0	0	0,00%	0	0
40203009000000	4.10.20.30.090.000.00.00	Altri proventi diversi verso privati	€	500	500	0	0,00%	125	125
40300000000000	4.10.30.00.000.000.00.00	A.3) Concorrenze, recuperi, rimborsi per attività tipiche - Totale	€	473,254	520,488	47,234	9,98%	130,122	130,122



A.3.A) Rimborzi assicurativi - Totale		20.000	25.000	5.000	25,00%
Prechiusura al 3° trimestre 2023		Preventivo al 31/12/2024		Variazione	
40301000000000	COD_COSE_NI_04	20.000	25.000	5.000	25,00%
Rimborzi assicurativi					
40302000000000	COD_COSE_NI_04	453.254	495.488	42.234	9,32%
A.3.B) Altri concorsi, recuperi e rimborsi per attività sanitarie - Totale					
40302010000000	COD_COSE_NI_04	204.396	204.488	92	0,05%
40302020000000	COD_COSE_NI_04	38.250	40.000	1.750	4,58%
40302030000000	COD_COSE_NI_04	92.000	101.000	9.000	9,78%
40302040000000	COD_COSE_NI_04	0	0	0	0,00%
40302050000000	COD_COSE_NI_04	0	0	0	0,00%
40302060000000	COD_COSE_NI_04	0	0	0	0,00%
40302070000000	COD_COSE_NI_04	0	0	0	0,00%
40302080000000	COD_COSE_NI_04	0	0	0	0,00%
40302090000000	COD_COSE_NI_04	0	0	0	0,00%
40302100000000	COD_COSE_NI_04	118.000	150.000	32.000	26,47%
40302700400000	COD_COSE_NI_04	0	0	0	0,00%
A.4) Comparsa operatori alle spese per prestazioni sanitarie - Totale					
40400000000000	COD_COSE_NI_04	-	-	-	-
A.5) Costi capitalizzati - Totale					
40500000000000	COD_COSE_NI_04	1.110.744	1.110.744	0	0,00%
A.6) Costi della produzione					
40500010000000	COD_COSE_NI_04	877.361	877.361	0	0,00%
40500020000000	COD_COSE_NI_04	76.944	76.944	0	0,00%
40500030000000	COD_COSE_NI_04	1.366.192,615	1.293.213,526	72.979,089	-5,34%
A.7) Acquisti di beni - Totale					
40501000000000	COD_COSE_NI_04	24.793,009	24.718,539	74,470	-0,30%
A.8.1.A) Acquisti di beni sanitari - Totale					
40501010000000	COD_COSE_NI_04	24.363,855	24.363,855	0	0,00%
Farmaceutici: Specialità Medicinali (File F escluse HCv)					
40501010010000	COD_COSE_NI_04	0	0	0	0,00%
Farmaceutici: Specialità Medicinali (HCv)					
40501010010020	COD_COSE_NI_04	3.534	3.534	0	0,00%
Farmaceutici: Specialità Medicinali (altro: farmaci ospedalieri)					
40501010020000	COD_COSE_NI_04	22.164,151	22.164,151	0	0,00%
Farmaceutici: Specialità Medicinali (Doppio Canale ex Nota CUP 37)					

Costi da utilizzare per i contributi CUI SOCIO-SAN	Costi da utilizzare per i contributi CUI SOCIO-SAN	Costi da utilizzare per i contributi CUI SOCIO-SAN	Costi da utilizzare per i contributi CUI SOCIO-SAN	Costi da utilizzare per i contributi CUI SOCIO-SAN	Costi da utilizzare per i contributi CUI SOCIO-SAN
640.142	323.303,410	323.303,411	323.303,295	323.303,295	32.000
6.179,636	6.179,636	6.179,636	6.179,636	6.179,636	-
6.090,945	6.090,945	6.090,945	6.090,945	6.090,945	-
6.090,945	6.090,945	6.090,945	6.090,945	6.090,945	-
5.538,538	5.538,538	5.538,538	5.538,538	5.538,537	-

Main financial table with columns for COD_COGE_NI, COD_COGE_NI_4d, COD_COGE_NI_3, COD_COGE_NI_2, COD_COGE_NI_1, COD_COGE_NI_0, COD_COGE_NI_00, COD_COGE_NI_01, COD_COGE_NI_02, COD_COGE_NI_03, COD_COGE_NI_04, COD_COGE_NI_05, COD_COGE_NI_06, COD_COGE_NI_07, COD_COGE_NI_08, COD_COGE_NI_09, COD_COGE_NI_10, COD_COGE_NI_11, COD_COGE_NI_12, COD_COGE_NI_13, COD_COGE_NI_14, COD_COGE_NI_15, COD_COGE_NI_16, COD_COGE_NI_17, COD_COGE_NI_18, COD_COGE_NI_19, COD_COGE_NI_20, COD_COGE_NI_21, COD_COGE_NI_22, COD_COGE_NI_23, COD_COGE_NI_24, COD_COGE_NI_25, COD_COGE_NI_26, COD_COGE_NI_27, COD_COGE_NI_28, COD_COGE_NI_29, COD_COGE_NI_30, COD_COGE_NI_31, COD_COGE_NI_32, COD_COGE_NI_33, COD_COGE_NI_34, COD_COGE_NI_35, COD_COGE_NI_36, COD_COGE_NI_37, COD_COGE_NI_38, COD_COGE_NI_39, COD_COGE_NI_40, COD_COGE_NI_41, COD_COGE_NI_42, COD_COGE_NI_43, COD_COGE_NI_44, COD_COGE_NI_45, COD_COGE_NI_46, COD_COGE_NI_47, COD_COGE_NI_48, COD_COGE_NI_49, COD_COGE_NI_50, COD_COGE_NI_51, COD_COGE_NI_52, COD_COGE_NI_53, COD_COGE_NI_54, COD_COGE_NI_55, COD_COGE_NI_56, COD_COGE_NI_57, COD_COGE_NI_58, COD_COGE_NI_59, COD_COGE_NI_60, COD_COGE_NI_61, COD_COGE_NI_62, COD_COGE_NI_63, COD_COGE_NI_64, COD_COGE_NI_65, COD_COGE_NI_66, COD_COGE_NI_67, COD_COGE_NI_68, COD_COGE_NI_69, COD_COGE_NI_70, COD_COGE_NI_71, COD_COGE_NI_72, COD_COGE_NI_73, COD_COGE_NI_74, COD_COGE_NI_75, COD_COGE_NI_76, COD_COGE_NI_77, COD_COGE_NI_78, COD_COGE_NI_79, COD_COGE_NI_80, COD_COGE_NI_81, COD_COGE_NI_82, COD_COGE_NI_83, COD_COGE_NI_84, COD_COGE_NI_85, COD_COGE_NI_86, COD_COGE_NI_87, COD_COGE_NI_88, COD_COGE_NI_89, COD_COGE_NI_90, COD_COGE_NI_91, COD_COGE_NI_92, COD_COGE_NI_93, COD_COGE_NI_94, COD_COGE_NI_95, COD_COGE_NI_96, COD_COGE_NI_97, COD_COGE_NI_98, COD_COGE_NI_99. Includes a summary row (B2.A) Acquisti di servizi sanitari per assistenza riabilitativa - Totale and a sub-summary (B2.A.5) Acquisti servizi sanitari per assistenza integrativa e protesica - Totale.

Summary row (B2.A) Acquisti di servizi sanitari per assistenza riabilitativa - Totale

Summary row (B2.A.5) Acquisti servizi sanitari per assistenza integrativa e protesica - Totale

Summary row with Budget and Variance

Summary row with Budget and Variance

Summary row with Budget and Variance

Summary row with Budget and Variance

Summary row with Budget and Variance

Summary row with Budget and Variance

Summary row with Budget and Variance

Summary row with Budget and Variance

Summary row with Budget and Variance

Summary row with Budget and Variance

Summary row with Budget and Variance

Summary row with Budget and Variance

Summary row with Budget and Variance

Summary row with Budget and Variance

Summary row with Budget and Variance

Summary row with Budget and Variance

Summary row with Budget and Variance

Summary row with Budget and Variance

Summary row with Budget and Variance

Summary row with Budget and Variance

Summary row with Budget and Variance

Summary row with Budget and Variance

Summary row with Budget and Variance

Summary row with Budget and Variance

Summary row with Budget and Variance

Summary row with Budget and Variance

Summary row with Budget and Variance

Summary row with Budget and Variance

Summary row with Budget and Variance

Summary row with Budget and Variance

Summary row with Budget and Variance

Summary row with Budget and Variance

Summary row with Budget and Variance



COD. COGE_NI	COD. COGE_NI_did	Descrizione	Previsione al 3° trimestre 2024	Previsione al 3° trimestre 2024	Variazione
5053001010000	4.20.25.10.112.800.00.00.00	RUBO SANITARIO - T.INDETERMINATO - Personale comparto - Altri costi del personale	0	0	0
50530020010000	4.20.25.10.112.010.00.00.00	RUBO SANITARIO - T.DETERMINATO - Personale comparto - Competenze fisse	109,653	131,769	22,12
50530020020000	4.20.25.10.112.020.00.00.00	RUBO SANITARIO - T.DETERMINATO - Personale comparto - Stipendio	1,923	1,923	0
50530020030000	4.20.25.10.112.030.00.00.00	RUBO SANITARIO - T.DETERMINATO - Personale comparto - Indennità varie	0	0	0
50530020040000	4.20.25.10.112.040.00.00.00	RUBO SANITARIO - T.DETERMINATO - Personale comparto - Incasatazione alla regionalità	4,803	3,000	(1,803)
50530020060000	4.20.25.10.112.060.00.00.00	RUBO SANITARIO - T.DETERMINATO - Personale comparto - Risorse aggiuntive regionali	972	0	(972)
50530020080000	4.20.25.10.112.110.00.00.00	RUBO SANITARIO - T.DETERMINATO - Personale comparto - Altri costi del personale	38,541	37,765	(776)
50530020110000	4.20.25.10.112.800.00.00.00	RUBO SANITARIO - T.DETERMINATO - Personale comparto - Altri costi del personale	0	0	0

50530020110000	4.20.25.10.112.800.00.00.00	50530020110000	4.20.25.10.112.800.00.00.00	50530020110000	4.20.25.10.112.800.00.00.00
81,985	81,986	81,986	81,986	81,984	81,984

507000000000000	4.20.25.30.110.020.00.00.00	507000000000000	4.20.25.30.110.020.00.00.00	507000000000000	4.20.25.30.110.020.00.00.00
189,858	189,858	189,858	189,858	189,858	189,858

507000000000000	4.20.25.30.110.020.00.00.00	507000000000000	4.20.25.30.110.020.00.00.00	507000000000000	4.20.25.30.110.020.00.00.00
189,858	189,858	189,858	189,858	189,858	189,858



Table with columns: COD_COGE_NI, COD_COGE_NI_did, Descrizione, Previsione al 31/12/2024, Variazione, Budget primo trimestre 2024, Budget secondo trimestre 2024, Budget terzo trimestre 2024, Budget al quarto trimestre 2024, Costi da utilizzo contributi DI CUI SOCIO-SAN 2024, Costi da contributo CUI SOCIO-SAN 2024, Costi da contributo DI CUI SOCIO-SAN

Table with columns: COD_COGE_NI, COD_COGE_NI_did, Descrizione, Previsione al 31/12/2024, Variazione, Budget primo trimestre 2024, Budget secondo trimestre 2024, Budget terzo trimestre 2024, Budget al quarto trimestre 2024, Costi da utilizzo contributi DI CUI SOCIO-SAN 2024, Costi da contributo CUI SOCIO-SAN 2024, Costi da contributo DI CUI SOCIO-SAN

Table with columns: COD_COGE_NI, COD_COGE_NI_did, Descrizione, Previsione al 31/12/2024, Variazione, Budget primo trimestre 2024, Budget secondo trimestre 2024, Budget terzo trimestre 2024, Budget al quarto trimestre 2024, Costi da utilizzo contributi DI CUI SOCIO-SAN 2024, Costi da contributo CUI SOCIO-SAN 2024, Costi da contributo DI CUI SOCIO-SAN



CODICE	DESCRIZIONE	PREVISIONI AL 31/12/2023	PREVISIONI AL 31/12/2024	VERBAZIONE %	BUDGET PRIMO TRIMESTRE 2024	BUDGET SECONDO TRIMESTRE 2024	BUDGET TERZO TRIMESTRE 2024	BUDGET QUARTO TRIMESTRE 2024	COSTI DA UTILIZZO CONTRIBUTI DI CUI SOCIO-SAN	COSTI DA UTILIZZO CONTRIBUTI DI CUI SOCIO-SAN	COSTI DA UTILIZZO CONTRIBUTI DI CUI SOCIO-SAN	COSTI DA UTILIZZO CONTRIBUTI DI CUI SOCIO-SAN
509999999999	5.10.13) Totale Ammortamenti e svalutazioni	0	1.438.003	0,00%	359.501	359.501	359.501	359.500	-	-	-	-
510000000000	5.10) Ammortamenti delle immobilizzazioni immateriali - Totale	0	30.959	0,00%	7.740	7.740	7.740	7.739	0	0	0	0
510100000000	5.10.1) Ammortamenti immobilizzazioni immateriali - Totale	0	30.959	0,00%	7.740	7.740	7.740	7.739	0	0	0	0
COD_COGE_NI	Descrizione	Previsioni al 3° trimestre 2023	Previsioni al 31/12/2024	Verbaione %	Budget primo trimestre 2024	Budget secondo trimestre 2024	Budget terzo trimestre 2024	Budget al quarto trimestre 2024	Costi da utilizzo contributi DI CUI SOCIO-SAN	Costi da utilizzo contributi DI CUI SOCIO-SAN	Costi da utilizzo contributi DI CUI SOCIO-SAN	Costi da contributi DI CUI SOCIO-SAN
511000000000	5.11) Ammortamento dei fabbricati - Totale	1.180.923	1.180.923	0,00%	295.231	295.231	295.231	295.230	0	0	0	0
511100000000	5.11.1) Ammortamenti dei fabbricati - Totale	0	1.180.923	0,00%	295.231	295.231	295.231	295.230	0	0	0	0
COD_COGE_NI	Descrizione	Previsioni al 3° trimestre 2023	Previsioni al 31/12/2024	Verbaione %	Budget primo trimestre 2024	Budget secondo trimestre 2024	Budget terzo trimestre 2024	Budget al quarto trimestre 2024	Costi da utilizzo contributi DI CUI SOCIO-SAN	Costi da utilizzo contributi DI CUI SOCIO-SAN	Costi da utilizzo contributi DI CUI SOCIO-SAN	Costi da contributi DI CUI SOCIO-SAN
511200000000	5.11.2) Svalutazione dei fabbricati - Totale	0	0	0,00%	0	0	0	0	0	0	0	0
COD_COGE_NI	Descrizione	Previsioni al 3° trimestre 2023	Previsioni al 31/12/2024	Verbaione %	Budget primo trimestre 2024	Budget secondo trimestre 2024	Budget terzo trimestre 2024	Budget al quarto trimestre 2024	Costi da utilizzo contributi DI CUI SOCIO-SAN	Costi da utilizzo contributi DI CUI SOCIO-SAN	Costi da utilizzo contributi DI CUI SOCIO-SAN	Costi da contributi DI CUI SOCIO-SAN
512000000000	5.12) Ammortamenti delle altre immobilizzazioni materiali - Totale	226.121	226.121	0,00%	56.530	56.530	56.530	56.531	0	0	0	0
512100000000	5.12.1) Ammortamenti delle altre immobilizzazioni materiali - Totale	0	226.121	0,00%	56.530	56.530	56.530	56.531	0	0	0	0
COD_COGE_NI	Descrizione	Previsioni al 3° trimestre 2023	Previsioni al 31/12/2024	Verbaione %	Budget primo trimestre 2024	Budget secondo trimestre 2024	Budget terzo trimestre 2024	Budget al quarto trimestre 2024	Costi da utilizzo contributi DI CUI SOCIO-SAN	Costi da utilizzo contributi DI CUI SOCIO-SAN	Costi da utilizzo contributi DI CUI SOCIO-SAN	Costi da contributi DI CUI SOCIO-SAN
512200000000	5.12.2) Svalutazione delle altre immobilizzazioni materiali - Totale	0	0	0,00%	0	0	0	0	0	0	0	0
COD_COGE_NI	Descrizione	Previsioni al 3° trimestre 2023	Previsioni al 31/12/2024	Verbaione %	Budget primo trimestre 2024	Budget secondo trimestre 2024	Budget terzo trimestre 2024	Budget al quarto trimestre 2024	Costi da utilizzo contributi DI CUI SOCIO-SAN	Costi da utilizzo contributi DI CUI SOCIO-SAN	Costi da utilizzo contributi DI CUI SOCIO-SAN	Costi da contributi DI CUI SOCIO-SAN
513000000000	5.13) Svalutazione dei crediti - Totale	0	0	0,00%	0	0	0	0	0	0	0	0
COD_COGE_NI	Descrizione	Previsioni al 3° trimestre 2023	Previsioni al 31/12/2024	Verbaione %	Budget primo trimestre 2024	Budget secondo trimestre 2024	Budget terzo trimestre 2024	Budget al quarto trimestre 2024	Costi da utilizzo contributi DI CUI SOCIO-SAN	Costi da utilizzo contributi DI CUI SOCIO-SAN	Costi da utilizzo contributi DI CUI SOCIO-SAN	Costi da contributi DI CUI SOCIO-SAN
513100000000	5.13.1) Svalutazione dei crediti	0	0	0,00%	0	0	0	0	0	0	0	0
COD_COGE_NI	Descrizione	Previsioni al 3° trimestre 2023	Previsioni al 31/12/2024	Verbaione %	Budget primo trimestre 2024	Budget secondo trimestre 2024	Budget terzo trimestre 2024	Budget al quarto trimestre 2024	Costi da utilizzo contributi DI CUI SOCIO-SAN	Costi da utilizzo contributi DI CUI SOCIO-SAN	Costi da utilizzo contributi DI CUI SOCIO-SAN	Costi da contributi DI CUI SOCIO-SAN
514000000000	5.14) Variazione delle rimanenze - Totale	0	0	0,00%	0	0	0	0	0	0	0	0
COD_COGE_NI	Descrizione	Previsioni al 3° trimestre 2023	Previsioni al 31/12/2024	Verbaione %	Budget primo trimestre 2024	Budget secondo trimestre 2024	Budget terzo trimestre 2024	Budget al quarto trimestre 2024	Costi da utilizzo contributi DI CUI SOCIO-SAN	Costi da utilizzo contributi DI CUI SOCIO-SAN	Costi da utilizzo contributi DI CUI SOCIO-SAN	Costi da contributi DI CUI SOCIO-SAN



COD. COSE.NI	DESCRIZIONE	Previsione al 3° trimestre 2023	Previsione al 31/12/2024	Variazione	Verif. %	Budget primo trimestre 2024	Budget secondo trimestre 2024	Budget terzo trimestre 2024	Budget al quarto trimestre 2024	Costi da contributi CUI SOCIO-SAN 2023	Costi da contributi CUI SOCIO-SAN 2024
5142000000000	Acc. per Fondi integrali persone	€ 46,853	€ 43,248	(3,605)	-7,69%	10,812	10,812	10,812	10,812	0	0
5154000000000	Acc. Incanoni Funzion. Incanoni art. 113 D. Lgs. 5/2016	€ 0	€ 0	0	0%	0	0	0	0	0	0
5154007000000	Acc. Rimov. contratt. - medici SUMAI	€ 0	€ 0	0	0%	0	0	0	0	0	0
5155001000000	Accantonamenti per quote finalizzate contributi vincolati da Regione e Prov. AUT. per ATS/ASST/Fondazioni per quote finalizzate contributi vincolati dall'esercizio da Regione per quote FSR Vincolato	€ 2,261,500,000,000,000	€ 2,261,500,000,000,000	0	0%	0	0	0	0	0	0
5155002000000	Accantonamenti per quote finalizzate contributi vincolati da Regione per quote FSR Indistinto	€ 980,949	€ 0	(980,949)	-100,00%	0	0	0	0	0	0
5155003000000	Accantonamenti per quote finalizzate contributi vincolati da Regione - quote FSR Indistinto	€ 0	€ 0	0	0%	0	0	0	0	0	0
5155005000000	Accantonamenti per quote finalizzate contributi vincolati dall'esercizio da ATS/ASST/Fondazioni per quote finalizzate contributi vincolati dall'esercizio da Regione per quote FSR Vincolato	€ 271,142	€ 0	(271,142)	-100,00%	0	0	0	0	0	0
5155007000000	Accantonamenti per quote finalizzate contributi vincolati dall'esercizio da soggetti pubblici (escluso Vincolato) - P.N.R.R.	€ 1,403,679	€ 1,293,055	(110,624)	-7,88%	323,466	323,466	323,466	323,467	0	0
5155012000000	Accantonamenti per quote finalizzate contributi vincolati dall'esercizio da (altro)	€ 0	€ 0	0	0%	0	0	0	0	0	0
5155014000000	Accantonamenti per quote finalizzate contributi da soggetti privati per finanzia	€ 4,206,600,000,000,000	€ 4,206,600,000,000,000	0	0%	0	0	0	0	0	0
5156001000000	Altri accantonamenti	€ 1,430,929	€ 1,320,911	(110,019)	-7,69%	330,228	330,228	330,228	330,227	0	0
5156001010000	Accantonamenti libera professione	€ 27,048	€ 27,048	0	0%	6,762	6,762	6,762	6,763	0	0
5156001020000	Altri accantonamenti altro	€ 1,403,679	€ 1,293,863	(110,016)	-7,84%	323,466	323,466	323,466	323,467	0	0
5156002000000	Altri accantonamenti ASSI	€ 0	€ 0	0	0%	0	0	0	0	0	0
6000000000000	C) PROVENTI ED ONERI FINANZIARI	€ 6,166	€ 0	(6,166)	-100,00%	0	0	0	0	0	0
6059999999999	C) PROVENTI FINANZIARI (Parziale)	€ 6,166	€ 0	(6,166)	-100,00%	0	0	0	0	0	0
6100000000000	C.1 Interessi attivi - Totale	€ 6,166	€ 0	(6,166)	-100,00%	0	0	0	0	0	0
COD. COSE.NI	DESCRIZIONE	Previsione al 3° trimestre 2023	Previsione al 31/12/2024	Variazione	Verif. %	Budget primo trimestre 2024	Budget secondo trimestre 2024	Budget terzo trimestre 2024	Budget al quarto trimestre 2024	Costi da contributi CUI SOCIO-SAN 2023	Costi da contributi CUI SOCIO-SAN 2024
6101001000000	Interessi attivi su clientela	€ 0	€ 0	0	0%	0	0	0	0	0	0
6102000000000	Interessi attivi su c/c postali	€ 0	€ 0	0	0%	0	0	0	0	0	0
6104001000000	Altri interessi attivi	€ 6,166	€ 0	(6,166)	-100,00%	0	0	0	0	0	0
6105001000000	Interessi attivi verso ATS-ASSI-Fondazioni della Regione	€ 0	€ 0	0	0%	0	0	0	0	0	0
6200000000000	C.2 Altri proventi finanziari - Totale	€ 0	€ 0	0	0%	0	0	0	0	0	0
COD. COSE.NI	DESCRIZIONE	Previsione al 3° trimestre 2023	Previsione al 31/12/2024	Variazione	Verif. %	Budget primo trimestre 2024	Budget secondo trimestre 2024	Budget terzo trimestre 2024	Budget al quarto trimestre 2024	Costi da contributi CUI SOCIO-SAN 2023	Costi da contributi CUI SOCIO-SAN 2024
6201000000000	Proventi da partecipazioni	€ 0	€ 0	0	0%	0	0	0	0	0	0
6202000000000	Proventi finanziari da crediti iscritti nelle immobilizzazioni	€ 0	€ 0	0	0%	0	0	0	0	0	0
6203000000000	Proventi finanziari da titoli iscritti nelle immobilizzazioni	€ 0	€ 0	0	0%	0	0	0	0	0	0
6204000000000	Altri proventi finanziari diversi dai precedenti	€ 0	€ 0	0	0%	0	0	0	0	0	0
6205000000000	UFI su cambi	€ 0	€ 0	0	0%	0	0	0	0	0	0
6259999999999	C) ONERI FINANZIARI (Parziale)	€ 0	€ 0	0	0%	0	0	0	0	0	0
6300000000000	C.3 Interessi passivi - Totale	€ 0	€ 0	0	0%	0	0	0	0	0	0
COD. COSE.NI	DESCRIZIONE	Previsione al 3° trimestre 2023	Previsione al 31/12/2024	Variazione	Verif. %	Budget primo trimestre 2024	Budget secondo trimestre 2024	Budget terzo trimestre 2024	Budget al quarto trimestre 2024	Costi da contributi CUI SOCIO-SAN 2023	Costi da contributi CUI SOCIO-SAN 2024
6301001000000	Interessi passivi su c/c tesoreria	€ 0	€ 0	0	0%	0	0	0	0	0	0
6303001000000	Interessi passivi verso fornitori	€ 0	€ 0	0	0%	0	0	0	0	0	0
6303002000000	Interessi passivi di mora	€ 0	€ 0	0	0%	0	0	0	0	0	0
6303003000000	Interessi passivi canoni di leasing	€ 0	€ 0	0	0%	0	0	0	0	0	0
6303004000000	Altri interessi passivi	€ 0	€ 0	0	0%	0	0	0	0	0	0
6303005000000	Interessi passivi verso ATS-ASST-Fondazioni della Regione	€ 0	€ 0	0	0%	0	0	0	0	0	0
6400000000000	C.4 Altri oneri finanziari - Totale	€ 0	€ 0	0	0%	0	0	0	0	0	0





COD. COGE_NI	COD. COGE_NI_ord	Descrizione	Prechiusura al 3° trimestre 2023	Preventivo al 31/12/2024	Variazione	Verisione %	Budget primo trimestre 2024	Budget secondo trimestre 2024	Budget terzo trimestre 2024	Budget al quarto trimestre 2024	Costi da utilizzo contributi DI CUI SOCIO-SAN	Costi da contributi 2024	Costi da contributi DI CUI SOCIO-SAN
D) BENTRICHIE DI VALORE DI ATTIVITA' FINANZIARIE													
71000000000000	€	7.10.00.00.00.00.00.00.00.00.00	0	0	0		0	0	0	0		0	0
D.1 Rivalutazioni - Totale													
72000000000000	€	7.20.00.00.00.00.00.00.00.00	0	0	0		0	0	0	0		0	0
Descrizione													
COD. COGE_NI	COD. COGE_NI_ord	Prechiusura al 3° trimestre 2023	Preventivo al 31/12/2024	Variazione	Verisione %	Budget primo trimestre 2024	Budget secondo trimestre 2024	Budget terzo trimestre 2024	Budget al quarto trimestre 2024	Costi da utilizzo contributi 2024	Costi da contributi 2024	Costi da contributi DI CUI SOCIO-SAN	
71010000000000	€	7.10.10.00.00.00.00.00.00	0	0	0	0	0	0	0	0	0	0	0
71020000000000	€	7.10.20.00.00.00.00.00.00	0	0	0	0	0	0	0	0	0	0	0
71030000000000	€	7.10.30.00.00.00.00.00.00	0	0	0	0	0	0	0	0	0	0	0
72000000000000	€	7.20.00.00.00.00.00.00.00	0	0	0	0	0	0	0	0	0	0	0
D.2 Svalutazioni - Totale													
80000000000000	€	8.00.00.00.00.00.00.00.00	17.350,95	15.854,587	(1.496,364)	-8,62%	3.963,647	3.963,647	3.963,647	3.963,647	3.963,647	3.963,647	
II) PROVENTI E ONERI STRAORDINARI													
81000000000000	€	8.10.00.00.00.00.00.00.00	25.216,676	15.854,587	(9.362,089)	-37,13%	3.963,647	3.963,647	3.963,647	3.963,647	3.963,647	3.963,647	
II.1) Proventi e oneri straordinari - Totale													
81010000010000	€	8.10.10.00.00.00.00.00.00	0	0	0		0	0	0	0	0	0	0
81010000020000	€	8.10.20.00.00.00.00.00.00	0	0	0		0	0	0	0	0	0	0
81010000030000	€	8.10.30.00.00.00.00.00.00	108,179	105,367	(2,812)	-2,60%	0	0	0	0	0	0	0
81010000040000	€	8.10.40.00.00.00.00.00.00	2,811	2,811	0	0%	0	0	0	0	0	0	0
81010000050000	€	8.10.50.00.00.00.00.00.00	0	0	0		0	0	0	0	0	0	0
81010000060000	€	8.10.60.00.00.00.00.00.00	0	0	0		0	0	0	0	0	0	0
81010000070000	€	8.10.70.00.00.00.00.00.00	0	0	0		0	0	0	0	0	0	0
81010000080000	€	8.10.80.00.00.00.00.00.00	0	0	0		0	0	0	0	0	0	0
81010000090000	€	8.10.90.00.00.00.00.00.00	0	0	0		0	0	0	0	0	0	0
81010000100000	€	8.10.00.00.00.00.00.00.00	0	0	0		0	0	0	0	0	0	0
81010000110000	€	8.10.10.00.00.00.00.00.00	0	0	0		0	0	0	0	0	0	0
81010000120000	€	8.10.20.00.00.00.00.00.00	0	0	0		0	0	0	0	0	0	0
81010000130000	€	8.10.30.00.00.00.00.00.00	0	0	0		0	0	0	0	0	0	0
81010000140000	€	8.10.40.00.00.00.00.00.00	0	0	0		0	0	0	0	0	0	0
81010000150000	€	8.10.50.00.00.00.00.00.00	0	0	0		0	0	0	0	0	0	0
81010000160000	€	8.10.60.00.00.00.00.00.00	0	0	0		0	0	0	0	0	0	0
81010000170000	€	8.10.70.00.00.00.00.00.00	0	0	0		0	0	0	0	0	0	0
81010000180000	€	8.10.80.00.00.00.00.00.00	0	0	0		0	0	0	0	0	0	0
81010000190000	€	8.10.90.00.00.00.00.00.00	0	0	0		0	0	0	0	0	0	0
81010000200000	€	8.10.00.00.00.00.00.00.00	0	0	0		0	0	0	0	0	0	0
II.2) Oneri straordinari - Totale													
82000000000000	€	8.20.00.00.00.00.00.00.00	7.865,925	0	(7.865,925)	-100,00%	0	0	0	0	0	0	0
Descrizione													
COD. COGE_NI	COD. COGE_NI_ord	Prechiusura al 3° trimestre 2023	Preventivo al 31/12/2024	Variazione	Verisione %	Budget primo trimestre 2024	Budget secondo trimestre 2024	Budget terzo trimestre 2024	Budget al quarto trimestre 2024	Costi da utilizzo contributi 2024	Costi da contributi 2024	Costi da contributi DI CUI SOCIO-SAN	
82010000010000	€	8.20.10.00.00.00.00.00.00	0	0	0		0	0	0	0	0	0	0
82010000020000	€	8.20.20.00.00.00.00.00.00	0	0	0		0	0	0	0	0	0	0
82010000030000	€	8.20.30.00.00.00.00.00.00	0	0	0		0	0	0	0	0	0	0
82010000040000	€	8.20.40.00.00.00.00.00.00	0	0	0		0	0	0	0	0	0	0
82010000050000	€	8.20.50.00.00.00.00.00.00	0	0	0		0	0	0	0	0	0	0
82010000060000	€	8.20.60.00.00.00.00.00.00	0	0	0		0	0	0	0	0	0	0
82010000070000	€	8.20.70.00.00.00.00.00.00	0	0	0		0	0	0	0	0	0	0
82010000080000	€	8.20.80.00.00.00.00.00.00	0	0	0		0	0	0	0	0	0	0
82010000090000	€	8.20.90.00.00.00.00.00.00	0	0	0		0	0	0	0	0	0	0
82010000100000	€	8.20.00.00.00.00.00.00.00	6,963	0	(6,963)	-100,00%	0	0	0	0	0	0	0



Main table with columns: COD_COGE_M1, COD_COGE_M1, Descrizione, Previsione al 31/12/2023, Previsione al 31/12/2024, Variazione %, Budget primo trimestre 2024, Budget secondo trimestre 2024, Budget terzo trimestre 2024, Budget al quarto trimestre 2024, Costi da utilizzo contributi DI CUI SOCIO-SAN, Costi da utilizzo contributi DI CUI SOCIO-SAN

Summary table with columns: COD_COGE_M1, Descrizione, Previsione al 31/12/2023, Previsione al 31/12/2024, Variazione, Budget primo trimestre 2024, Budget secondo trimestre 2024, Budget terzo trimestre 2024, Budget al quarto trimestre 2024, Costi da utilizzo contributi DI CUI SOCIO-SAN, Costi da utilizzo contributi DI CUI SOCIO-SAN

Codice Conto	Codice Conto old	PRESTAZIONI SANITARIE EROGATE IN REGIME DI INTRAMOENIA - TOTALI	Preclusura al 3° trimestre 2023	Preventivo al 31/12/2024	Variazione	Variazione %
40201160010000	4.10.20.10.500.010.00.000	Ricavi per prestazioni sanitarie intramoenia - Area ospedaliera	0	0	0	
40201160020000	4.10.20.10.500.020.00.000	Ricavi per prestazioni sanitarie intramoenia - Area specialistica	0	0	0	
40201160030000	4.10.20.10.500.030.00.000	Ricavi per prestazioni sanitarie intramoenia - Area sanità pubblica	275,490	275,490	0	0%
40201160040000	4.10.20.10.500.110.00.000	Ricavi per prestazioni sanitarie intramoenia - Consulenze (ex art. 55 c.1 lett. c), d) ed ex art. 57-58)	0	0	0	
40201160050000	4.10.20.10.500.120.00.000	Ricavi per prestazioni sanitarie intramoenia - Consulenze (ex art. 55 c.1 lett. c), d) ed ex art. 57-58) (Aziende sanitarie pubbliche della Regione)	0	0	0	
40201160060000	4.10.20.10.500.210.00.000	Ricavi per prestazioni sanitarie intramoenia - Altro	0	0	0	
40201160070000	4.10.20.10.500.220.00.000	Ricavi per prestazioni sanitarie intramoenia - Altro (Aziende sanitarie pubbliche della Regione)	0	0	0	
		TOTALE RICAVI INTRAMOENIA - TOTALI	275,490	275,490	0	0%
50201120010000	4.20.10.10.120.010.00.000	Compartecipazione al personale per att. libero professionale intramoenia - Area ospedaliera	0	0	0	
50201120020000	4.20.10.10.120.012.00.000	Compartecipazione al personale per att. libero professionale intramoenia- Area specialistica	0	0	0	
50201120030000	4.20.10.10.120.015.00.000	Compartecipazione al personale per att. libero professionale intramoenia - Area sanità pubblica	234,294	234,294	0	0%
50201120040000	4.20.10.10.120.020.00.000	Servizi di consulenza sanitaria in area pagamento (art. 55 c.1 lett. c) d) ed ex art. 57-58 CCNL)	0	0	0	
50201120050000	4.20.10.10.120.025.00.000	Servizi di consulenza sanitaria in area pagamento (art. 55 c.1 lett. c) d) ed ex art. 57-58 CCNL) - attività v/ATS-ASST-Fondazioni della Regione	0	0	0	
50201120080000	4.20.10.10.120.040.00.000	Costi per prestazioni sanitarie intramoenia - Altro verso ATS-ASST-Fondazioni della Regione	0	0	0	
		TOTALE QUOTE RETROESSE AL PERSONALE (ESCLUSO IRAP) - TOTALI	234,294	234,294	0	0%
		IRAP relativa ad attività di libera professione (intramoenia)	0	0	0	
		Accantonamento L. Balduzzi	11,366	11,366	0	0%
		Accantonamento al Fondo di perequazione	15,680	15,680	0	0%
		Altri accantonamenti per Libera Professione	0	0	0	
		TOTALE COSTI INTRAMOENIA - TOTALI	261,340	261,340	0	0%
		PRIMO MARGINE LIBERA PROFESSIONE - TOTALI	14,150	14,150	0	0%
		Indennità di esclusività medica per attività di libera professione	0	0	0	
		Costi diretti aziendali	0	0	0	
		Costi generali aziendali	0	0	0	
		TOTALE ALTRI COSTI INTRAMOENIA - TOTALI	0	0	0	0



Tabella allegata nota integrativa di: ATS DELLA VAL PADANA - Preventivo 2024

ATTIVITA' SANITARIA

CONTO ECONOMICO - Dati in €

COD. COGE_M	COD. COGE_P01	Descrizione	Prechiusura al 3° trimestre 2023	Previsione al 31/12/2024	Variazione	Budget primo trimestre 2024	Budget secondo trimestre 2024	Budget terzo trimestre 2024	Budget al quarto trimestre 2024
4000000000000000	4.10.00.00.00.00.00.00.00	A VALORE DELLA PRODUZIONE	1,351,121,748	1,270,100,511	(81,021,238)	317,525,157	317,525,157	317,525,157	317,525,040
4010000000000000	4.10.10.00.00.00.00.00.00	A.1) Contributi in conto esercizio - Totale	1,307,135,130	1,240,902,112	(66,233,018)	310,225,555	310,225,555	310,225,555	310,225,447
4010100000000000	4.10.10.00.00.00.00.00.00	A.1.A) Contributi da Regione per quota Fondo Sanitario regionale - Totale	1,300,575,189	1,239,512,002	(61,063,187)	309,878,042	309,878,042	309,878,042	309,877,936
4010100000000000	4.10.10.01.00.00.00.00.00	Finanziamento di parte corrente (FSR indistinto)	1,078,810,147	1,016,451,022	(62,459,125)	254,112,782	254,112,782	254,112,782	254,112,676
4010103000000000	4.10.10.01.05.00.00.00.00	Finanziamento di parte corrente - Terribito (FSR indistinto) (ASSI per ATS)	204,905,042	209,498,673	4,593,631	52,374,168	52,374,168	52,374,168	52,374,168
4010103000000000	4.10.10.01.05.000.000.000	Finanziamento di parte corrente - Terribito (FSR indistinto) (ASSI per ATS)	4,639,286	4,639,286	0	1,159,822	1,159,822	1,159,822	1,159,823
4010104000000000	4.10.10.01.01.00.00.00.00	Furcani - Fondo Soccorso	0	0	0	0	0	0	0
4010104000000000	4.10.10.01.01.000.000.000	Furcani - Altro	0	0	0	0	0	0	0
4010104000000000	4.10.10.02.00.00.00.00.00	Funzioni non tariffate (FSR indistinto)	4,639,289	4,639,289	0	1,159,822	1,159,822	1,159,822	1,159,823
4010106000000000	4.10.10.10.04.000.000.000	Quota finalizzata per il Piano aziendale di cui all'art. 1, comma 538, L. 209/2015	0	0	0	0	0	0	0
4010108000000000	4.10.10.05.00.00.00.00.00	Contributi per obiettivi di piano sanitario nazionale (di parte corrente) (FSR indistinto)	0	0	0	0	0	0	0
4010110000000000	4.10.10.10.00.00.00.00.00	Finanziamento di parte corrente (FSR indistinto finalizzato da Regione)	0	0	0	0	0	0	0
4010110000000000	4.10.10.10.00.00.00.00.00	Altri contributi da Regione (FSR indistinto)	4,096,845	2,634,155	(1,462,689)	658,539	658,539	658,539	658,539
4010112000000000	4.10.10.10.05.00.00.00.00	Altri contributi da Regione per servizi socio-sanitari (ASSI)-(FSR indistinto)	32,000	32,000	0	8,000	8,000	8,000	8,000
4010113000000000	4.10.10.10.21.00.00.00.00	Contributi da Regione (FSR vincolato)	8,391,846	6,258,922	(2,132,924)	1,564,731	1,564,731	1,564,731	1,564,729
4010200000000000	4.10.10.20.00.00.00.00.00	A.1.B) Contributi esercitati da enti pubblici (Extra Fondo) - Totale	6,100,961	1,390,000	(4,709,961)	347,519	347,519	347,519	347,511
4010201000000000	4.10.10.20.01.00.00.00.00	Contributi da Regione (extra fondo) - Altri contributi regionali extra fondo	0	0	0	0	0	0	0
4010201000000000	4.10.10.20.01.02.00.00.00	Contributi da Regione per servizi socio-sanitari (ASSI) - Altri contributi regionali extra fondo	0	0	0	0	0	0	0
4010201000000000	4.10.10.20.01.03.00.00.00	Contributi da Regione (extra fondo) - Vincibili	0	0	0	0	0	0	0
4010202000000000	4.10.10.20.01.01.00.00.00	Contributi da Regione (extra fondo) - Risorse aggiuntive da bilancio regionale a fidej. di competenza LEA	0	0	0	0	0	0	0
4010202000000000	4.10.10.20.01.05.00.00.00	Contributi da Regione (extra fondo) - Risorse aggiuntive da bilancio regionale a fidej. di competenza extra LEA	210,000	210,000	0	52,500	52,500	52,500	52,500
4010203000000000	4.10.10.20.02.00.00.00.00	Contributi da Ministero della Salute (extra fondo) - erogati da Regione	127,017	0	(127,017)	0	0	0	0
4010203000000000	4.10.10.20.02.000.000.000	Contributi per Stranieri Temporaneamente Presenti (STP - onere 3)	0	0	0	0	0	0	0
4010203000000000	4.10.10.20.02.007.000.000	Contributi per contrasto a G.occ.d'Azzano Piave (GAP)	0	0	0	0	0	0	0
4010203000000000	4.10.10.20.02.008.000.000	Contributi da Ministero della Salute (extra fondo) - erogati da Stato	0	0	0	0	0	0	0
4010203000000000	4.10.10.20.02.010.00.00.00	Contributi da L.E.	0	0	0	0	0	0	0
4010203004000000	4.10.10.20.02.03.00.00.00	Contributi vincibili da enti pubblici (extra fondo) - Vincibili	0	0	0	0	0	0	0
4010203004001000	4.10.10.20.02.03.00.10.00	Contributi vincibili da enti pubblici (extra fondo) - erogati tramite Regione	0	0	0	0	0	0	0
4010203004010000	4.10.10.20.02.031.00.00.00	Contributi vincibili da IMEF - PNRR (Extra fondo) - vincibili	4,452,410	0	(4,452,410)	0	0	0	0
4010203005000000	4.10.10.20.02.035.00.00.00	Contributi da altri enti pubblici (extra fondo) - Altro	161,484	0	(161,484)	0	0	0	0
4010203006000000	4.10.10.20.02.036.00.00.00	Contributi da altri soggetti pubblici (extra fondo) - in attuazione dell'art.74, comma 1, lett. a) della Legge n. 206 del 2006, con il D.L. n. 101 del 2008 e della Legge 23 dicembre 2019 n. 191	0	0	0	0	0	0	0
4010203007000000	4.10.10.20.02.040.00.00.00	Contributi obbligatori L. 210/92 (extra fondo) - Vincibili	1,180,050	1,180,050	0	295,013	295,013	295,013	295,011
4010204001000000	4.10.10.20.02.010.00.00.00	Contributi da ATS/ASST/Fondazioni della Regione (extra fondo) - Vincibili	0	0	0	0	0	0	0



COD. COGE_M	COD. COGE_A01	Descrizione	Prechiusura al 3° trimestre 2023	Previsione al 31/12/2024	Variazione	Budget primo trimestre 2024	Budget secondo trimestre 2024	Budget terzo trimestre 2024	Budget quarto trimestre 2024
40102040020000	4.10.10.20.020.020.00.00.00	Contributi da ATSA/ASST/Fondazioni della Regione (extra fondi) - Altro	€.	0	0				
40103000000000	4.10.10.30.000.000.00.00.00	K.1.G) Contributi esercizio da enti privati - Totale	€.	29.000	29.000				
40103010000000	4.10.10.30.010.000.00.00.00	Contributi da persone giuridiche private - Vincolati	€.	29.000	29.000				
40103020000000	4.10.10.30.020.000.00.00.00	Contributi da persone fisiche private - Vincolati	€.	0	0				
40103030000000	4.10.10.30.030.000.00.00.00	Contributi da Tesoriere - Indistinto	€.	0	0				
40103040000000	4.10.10.30.040.000.00.00.00	Altri contributi da privati - Indistinto	€.	0	0				
40110000000000	4.10.11.00.000.000.00.00.00	A.1.a) Rettifica contributi esercizio per destinazione ad investimenti - Totale	€.	0	0				
40110010000000	4.10.11.00.010.000.00.00.00	Rettifica contributi esercizio per destinazione ad investimenti - Contributi da Regione per quota F.S. Regionale	€.	0	0				
40110020000000	4.10.11.00.015.000.00.00.00	Rettifica contributi esercizio per destinazione ad investimenti - Contributi da ATSA/ASST/Fondazioni della Regione	€.	0	0				
40110030000000	4.10.11.00.020.000.00.00.00	Rettifica contributi esercizio per destinazione ad investimenti - altri contributi	€.	0	0				
40120000000000	4.10.12.00.000.000.00.00.00	A.1.b) Utilizzo fondi per quote inutilizzate contributi vincolati di esercizi precedenti - Totale	€.	17.116.335	16.469.675				
40120010000000	4.10.12.00.005.000.00.00.00	Utilizzo fondi per quote inutilizzate contributi vincolati di esercizi precedenti da Regione per quota FSR Vincolato	€.	821.727	821.727				
40120020000000	4.10.12.00.010.000.00.00.00	Utilizzo fondi per quote inutilizzate contributi vincolati di esercizi precedenti da Regione per quota FSR Indistinto	€.	8.634.212	8.634.212				
40120030000000	4.10.12.00.012.000.00.00.00	Utilizzo fondi per quote inutilizzate contributi vincolati di esercizi precedenti da Regione per quote FSR indistinto	€.	1.433.414	439.005				
40120040000000	4.10.12.00.013.000.00.00.00	Utilizzo fondi per quote inutilizzate contributi vincolati di esercizi precedenti da Regione per quote FSR indistinto	€.	4.591.631	4.591.631				
40120050000000	4.10.12.00.015.000.00.00.00	Utilizzo fondi per quote inutilizzate contributi vincolati di esercizi precedenti da ATSA/ASST/Fondazioni per quota FSR Vincolato	€.	1.635.371	207.675				
40120060000000	4.10.12.00.020.000.00.00.00	Utilizzo fondi per quote inutilizzate contributi vincolati di esercizi precedenti da Soggetti pubblici (extra fondi) Vincolati	€.	0	0				
40120070000000	4.10.12.00.025.000.00.00.00	Utilizzo fondi per quote inutilizzate contributi vincolati di esercizi precedenti da Regione (extra fondi)	€.	0	0				
40120080000000	4.10.12.00.026.000.00.00.00	Utilizzo fondi per quote inutilizzate contributi vincolati di esercizi precedenti da MEF - FNER (extra fondi) Vincolati	€.	0	0				
40120090000000	4.10.12.00.028.000.00.00.00	Utilizzo fondi per quote inutilizzate contributi vincolati di esercizi precedenti da privati (altro)	€.	0	0				
40200000000000	4.10.20.00.000.000.00.00.00	A.2) Proventi e ricavi diversi - Totale	€.	25.286.266	26.920.487				
40201000000000	4.10.20.10.000.000.00.00.00	A.2.A) Ricavi per prestazioni sanitarie e socio-sanitarie a rilevanza sanitaria - Totale	€.	25.014.466	26.633.203				
40201040010010	4.10.20.10.040.010.01.00.00	Ricavi per farmaci (File F (escluso HCVI) per la ATS di appartenenza	€.	0	0				
40201080050000	4.10.20.10.080.050.00.00.00	Ricavi per Altri prestazioni - codice onere - 7 - File F. Doppio Canale. I.Ciclo	€.	0	0				
40201100040010	4.10.20.10.100.040.01.00.00	Ricavi per assioni di emocomponenti e cellule staminali di produzione regionale VS ATS - ASST - IRCCS della Regione	€.	0	0				
40201100060020	4.10.20.10.100.020.00.00.00	Ricavi per assioni di emocomponenti e cellule staminali NON di produzione regionale VS ATS - ASST - IRCCS della Regione	€.	0	0				



42021100070010	4.0.20.10.130.020.00.000	Prestazioni assistenza domiciliare integrata (ADI) per ATS di appartenenza	€.	0	0	0	0	0	0	0	0	0
42021100070020	4.0.20.10.130.030.00.000	Prestazioni assistenza domiciliare integrata (ADI) per altre ATS (ombrose)	€.	0	0	0	0	0	0	0	0	0
42021110020000	4.0.20.10.190.020.00.000	Altre prestazioni sanitarie verso altre ATS/ASST/Fondazioni lombarde	€.	0	0	0	0	0	0	0	0	0
42021110050000	4.0.20.10.190.030.00.000	Altre prestazioni sanitarie ad altri soggetti pubblici	€.	0	0	0	0	0	0	0	0	0
42021110060000	4.0.20.10.190.040.00.000	Prestazioni assistenza integrativa di pubblico (retrospione) - (soggette a compensazione)	€.	0	0	0	0	0	0	0	0	0
42021110070000	4.0.20.10.190.041.00.000	Prestazioni assistenza protesica da pubblici (extraregione) - (soggette a compensazione)	€.	0	0	0	0	0	0	0	0	0
42021110080000	4.0.20.10.190.050.00.000	Altre prestazioni sanitarie a soggetti pubblici extraregione (soggette a compensazione)	€.	0	0	0	0	0	0	0	0	0
42021110090000	4.0.20.10.190.055.00.000	Altre prestazioni sanitarie a soggetti pubblici extraregione (non in compensazione)	€.	36.300	36.300	0	0	0	0	0	0	0
42021120030000	4.0.20.10.200.020.00.000	Altre prestazioni socio sanitarie verso altre ATS/ASST/Fondazioni lombarde	€.	0	0	0	0	0	0	0	0	0
42021120040000	4.0.20.10.200.030.00.000	Altre prestazioni socio sanitarie ad altri soggetti pubblici	€.	0	0	0	0	0	0	0	0	0
42021140020000	4.0.20.10.300.020.00.000	Ricavi per consulenza sanitaria visito ATS/ASST-Fondazioni della Regione	€.	0	0	0	0	0	0	0	0	0
42021140030000	4.0.20.10.300.030.00.000	Ricavi per consulenza sanitaria ad altri soggetti pubblici	€.	0	0	0	0	0	0	0	0	0
42021140050000	4.0.20.10.300.060.00.000	Ricavi per consulenza sanitaria a privati	€.	0	0	0	0	0	0	0	0	0
42021150010000	4.0.20.10.400.010.00.000	Ricavi per prestazioni sanitarie erogate a soggetti privati	€.	0	0	0	0	0	0	0	0	0
42021150020000	4.0.20.10.400.110.00.000	Ricavi per prestazioni socio sanitarie a soggetti privati	€.	0	0	0	0	0	0	0	0	0
42021160020000	4.0.20.10.500.020.00.000	Ricavi per libera professione ex art. 55 c.1 lett. a) - b) Coni - (Area specialistica)	€.	0	0	0	0	0	0	0	0	0
42021160030000	4.0.20.10.500.030.00.000	Ricavi per libera professione ex art. 55 c.1 lett. a) - b) Coni - (Area sanità pubblica)	€.	275.480	275.480	0	0	0	0	0	0	0
42021160040000	4.0.20.10.500.110.00.000	Ricavi per servizi di consulenza sanitaria in area pagamento (art. 55 c.1 lett. c) d) ex art. 57-59 CCNL	€.	0	0	0	0	0	0	0	0	0
42021160050000	4.0.20.10.500.120.00.000	Ricavi per servizi di consulenza sanitaria in area pagamento (art. 55 c.1 lett. c) d) ex art. 57-59 CCNL) verso ATS-ASST-Fondazioni della Regione	€.	0	0	0	0	0	0	0	0	0
42021160060000	4.0.20.10.500.210.00.000	Ricavi per prestazioni sanitarie intramurari - Altro	€.	0	0	0	0	0	0	0	0	0
42021170010000	4.0.20.10.600.110.00.000	Ricavi di ATS per attività di prevenzione e sicurezza ambiente di lavoro - certificazioni	€.	500.450	500.000	450	0	0	0	0	0	0
42021170020000	4.0.20.10.600.120.00.000	Ricavi di ATS per attività di prevenzione e sicurezza ambiente di lavoro - sanzioni	€.	1.293.885	1.293.885	0	0	0	0	0	0	0
42021180010000	4.0.20.10.600.210.00.000	Ricavi di ATS per attività di igiene pubblica ed ambientale - certificazioni	€.	73.545	87.000	13.455	0	0	0	0	0	0
42021180020000	4.0.20.10.600.220.00.000	Ricavi di ATS per attività di igiene pubblica ed ambientale - sanzioni	€.	65.750	70.000	4.250	0	0	0	0	0	0
42021190010000	4.0.20.10.600.310.00.000	Ricavi di ATS per attività nel campo igiene degli alimenti - certificazioni	€.	218.360	250.000	31.640	0	0	0	0	0	0
42021190020000	4.0.20.10.600.320.00.000	Ricavi di ATS per attività nel campo igiene degli alimenti - sanzioni	€.	159.250	160.000	750	0	0	0	0	0	0
42021200010000	4.0.20.10.600.410.00.000	Ricavi di ATS attività veterinaria da privato - certificazioni	€.	4.897.225	4.970.125	72.900	0	0	0	0	0	0
42021200020000	4.0.20.10.600.420.00.000	Ricavi di ATS attività veterinaria da privato - sanzioni	€.	629.296	650.000	20.704	0	0	0	0	0	0
42021200030000	4.0.20.10.600.450.00.000	Ricavi di ATS attività veterinaria da pubblico	€.	0	0	0	0	0	0	0	0	0
42021210010000	4.0.20.10.600.800.00.000	Ricavi di ATS per attività di prevenzione, salute ambiente di lavoro, igiene pubblica ed ambientale verso ATS/ASST/Fondazioni della Regione	€.	190.474	56.378	(134.096)	0	0	0	0	0	0
42021220010000	4.0.20.10.650.010.00.000	Ricavi di ATS per sanzioni amministrative art. 12-bis, L.R. 31/1997 - a soggetti privati	€.	83.043	60.000	(23.043)	0	0	0	0	0	0
42021220020000	4.0.20.10.650.020.00.000	Ricavi di ATS per sanzioni amministrative art. 12-bis, L.R. 31/1997 ATS/ASST/Fondazioni della Regione	€.	25.000	0	(25.000)	0	0	0	0	0	0
42021230010000	4.0.20.10.800.010.00.000	Altri ricavi propri di ATS - a soggetti privati	€.	230.452	250.000	19.548	0	0	0	0	0	0
42021240020000	4.0.20.10.020.800.00.000	REGIONE - Prestazioni servizi farmaceutica convenzionata Fuori regione (Mobilità attiva in compensazione)	€.	32.632	32.632	0	0	0	0	0	0	0
42021240030000	4.0.20.10.040.800.00.000	REGIONE - Prestazioni farmati Fuori regione (Mobilità attiva in compensazione)	€.	0	0	0	0	0	0	0	0	0
42021250000000	4.0.20.10.100.800.00.000	REGIONE - Altre prestazioni sanitarie - Mobilità attiva internazionale	€.	0	0	0	0	0	0	0	0	0
42021250010000	4.0.20.10.100.800.10.000	Ricoveri Ricavi - Mobilità attiva internazionale	€.	0	0	0	0	0	0	0	0	0
42021250020000	4.0.20.10.100.800.20.000	Ambulatoriale Ricavi - Mobilità attiva internazionale	€.	0	0	0	0	0	0	0	0	0
42021250030000	4.0.20.10.100.800.30.000	Altre prestazioni sanitarie Ricavi - Mobilità attiva internazionale	€.	0	0	0	0	0	0	0	0	0
42021250040000	4.0.20.10.100.800.31.000	Ricavi per prestazioni sanitarie verso ATS/ASST-Fondazioni della Regione	€.	0	0	0	0	0	0	0	0	0
42021250050000	4.0.20.10.100.800.32.000	Ricoveri - Mobilità attiva internazionale rilevata dalle ASST, IRCCS	€.	0	0	0	0	0	0	0	0	0
42021250060000	4.0.20.10.100.800.33.000	Ambulatoriale - Mobilità attiva internazionale rilevata dalle ASST, IRCCS	€.	0	0	0	0	0	0	0	0	0



COD. COGE_M	COD. COGE_001	Descrizione	Previsione al 31/12/2024	Previsione al 31/12/2024	Variazione
40201280070000	4.10.20.10.100.900.34.0000	Altre prestazioni sanitarie e socio-sanitarie a rilevanza sanitaria ad Aziende sanitarie e casse mutua estera - (fatturato direttamente)	0	0	0
40201280080000	4.10.20.10.110.900.00.0000	REGIONE - Prestazioni di ricovero da privati verso residenti extraregione in compensazione (mobilità attiva)	7.535.980	9.054.010	1.688.030
40201280090000	4.10.20.10.120.900.00.0000	REGIONE - Prestazioni ambulatoriali da privati verso residenti extraregione in compensazione (mobilità attiva) - escluse PS non seguito da Ricovero	8.594.465	8.594.465	0
40201280100000	4.10.20.10.130.901.00.0000	REGIONE - Prestazioni di pronto soccorso non seguito da ricovero da priv. (caricamento e compensazione mobilità attiva)	0	0	0
40201270010000	4.10.20.10.190.900.00.0000	REGIONE - Prestazioni di File F da privati verso residenti extraregione in compensazione (mobilità attiva)	302.938	302.938	0
40201280010000	4.10.20.10.200.900.00.0000	REGIONE - Altre prestazioni sanitarie erogate da privati verso residenti extraregione in compensazione (mobilità attiva)	0	0	0

COD. COGE_M	COD. COGE_001	Descrizione	Previsione al 31/12/2024	Previsione al 31/12/2024	Variazione
40202000000000	4.10.20.20.000.000.00.0000	(A.2.B) Ricavi per prestazioni non sanitarie - Totale	2.391.697	255.000	15.923
40202020000000	4.10.20.20.020.010.00.0000	Buoni mensa	142.350	145.000	2.650
40202030000000	4.10.20.20.030.010.00.0000	Proventi da sparmenazione farmaci	0	0	0
40202050010000	4.10.20.20.050.010.00.0000	Ricavi per formazione	0	0	0
40202050020000	4.10.20.20.050.020.00.0000	Ricavi per formazione verso ATS/ASST/Fondazioni della Regione	0	0	0
40202070010000	4.10.20.20.080.010.00.0000	Altri ricavi per prestazioni non sanitarie verso ATS/ASST/Fondazioni della Regione	0	0	0
40202070020000	4.10.20.20.080.011.00.0000	Altri concorsi, recuperi e rimborsi da parte della Regione - GSA	0	0	0
40202070030000	4.10.20.20.080.030.00.0000	Altri ricavi per prestazioni non sanitarie verso altri enti pubblici	0	0	0
40202070040000	4.10.20.20.080.080.00.0000	Altri ricavi per prestazioni non sanitarie verso privati	97.347	110.000	2.653

COD. COGE_M	COD. COGE_001	Descrizione	Previsione al 31/12/2024	Previsione al 31/12/2024	Variazione
40203000000000	4.10.20.30.000.000.00.0000	(A.2.C) Altri proventi - Totale	32.084	32.281	200

COD. COGE_M	COD. COGE_001	Descrizione	Previsione al 31/12/2024	Previsione al 31/12/2024	Variazione
40203010000000	4.10.20.30.010.010.00.0000	Alfili attiva	30.984	30.984	0
40203030000000	4.10.20.30.010.020.00.0000	Altri proventi non sanitari	0	0	0
40203040000000	4.10.20.30.060.010.00.0000	Altri proventi diversi verso ATS/ASST/Fondazioni della Regione	600	800	200
40203050000000	4.10.20.30.080.030.00.0000	Altri proventi diversi verso altri enti pubblici	0	0	0
40203060000000	4.10.20.30.080.080.00.0000	Altri proventi diversi verso privati	500	500	0

COD. COGE_M	COD. COGE_001	Descrizione	Previsione al 31/12/2024	Previsione al 31/12/2024	Variazione
40300000000000	4.10.30.00.000.000.00.0000	(A.3) Concorsi, recuperi, rimborsi per attività tipiche - Totale	473.254	520.488	47.234

COD. COGE_M	COD. COGE_001	Descrizione	Previsione al 31/12/2024	Previsione al 31/12/2024	Variazione
40301000000000	4.10.30.10.000.000.00.0000	(A.3.A) Rimborsi assicurativi - Totale	20.000	25.000	5.000

COD. COGE_M	COD. COGE_001	Descrizione	Previsione al 31/12/2024	Previsione al 31/12/2024	Variazione
40301010000000	4.10.30.10.010.000.00.0000	Rimborsi assicurativi	20.000	25.000	5.000

COD. COGE_M	COD. COGE_001	Descrizione	Previsione al 31/12/2024	Previsione al 31/12/2024	Variazione
40302000000000	4.10.30.20.000.000.00.0000	(A.3.B) Altri concorsi, recuperi e rimborsi per attività tipiche - Totale	453.254	495.488	42.234

COD. COGE_M	COD. COGE_001	Descrizione	Previsione al 31/12/2024	Previsione al 31/12/2024	Variazione
40302010000000	4.10.30.20.010.010.00.0000	Rimborso personale comandato e convenzionato c/o ATS/ASST/Fondazioni della Regione	204.396	204.488	92
40302010020000	4.10.30.20.010.030.00.0000	Rimborso personale comandato e convenzionato c/o altri enti pubblici	36.250	40.000	1.750
40302010030000	4.10.30.20.010.060.00.0000	Rimborso personale comandato e convenzionato c/o Regione Lombardia	92.000	101.000	9.000
40302030040000	4.10.30.20.030.035.00.0000	(Rimborsi per Cassione di emocomponenti Extraregione)	0	0	0

Budget primo trimestre 2024	Budget secondo trimestre 2024	Budget terzo trimestre 2024	Budget quarto trimestre 2024
63.790	63.790	63.790	63.790
36.250	36.250	36.250	36.250
2.146.116	2.146.116	2.146.116	2.146.116
75.735	75.735	75.735	75.735
27.500	27.500	27.500	27.500

Budget primo trimestre 2024	Budget secondo trimestre 2024	Budget terzo trimestre 2024	Budget quarto trimestre 2024
8.071	8.071	8.071	8.071
7.746	7.746	7.746	7.746
200	200	200	200
125	125	125	125

Budget primo trimestre 2024	Budget secondo trimestre 2024	Budget terzo trimestre 2024	Budget quarto trimestre 2024
130.122	130.122	130.122	130.122
6.250	6.250	6.250	6.250
6.250	6.250	6.250	6.250
923.872	923.872	923.872	923.872

Budget primo trimestre 2024	Budget secondo trimestre 2024	Budget terzo trimestre 2024	Budget quarto trimestre 2024
20.000	20.000	20.000	20.000
20.000	20.000	20.000	20.000
453.254	453.254	453.254	453.254

Budget primo trimestre 2024	Budget secondo trimestre 2024	Budget terzo trimestre 2024	Budget quarto trimestre 2024
204.396	204.396	204.396	204.396
36.250	36.250	36.250	36.250
92.000	92.000	92.000	92.000
0	0	0	0



40302090000000	4.10.30.20.050.070.00.00.00	Rimborsi per vaccinazioni in copagamento	€.	0	0	0
40302040010000	4.10.30.20.040.010.00.00.00	Rimborso per acquisto altri beni da parte di ATS/ASST/Fondazioni della Regione	€.	0	0	0
40302040020000	4.10.30.20.040.030.00.00.00	Rimborso per acquisto altri beni da parte di altri enti pubblici	€.	0	0	0
40302050010000	4.10.30.20.050.010.00.00.00	ATS/ASST/Fondazioni della Regione	€.	0	0	0
40302050020000	4.10.30.20.050.030.00.00.00	Altri concorsi, recuperi e rimborsi per attività tipiche da parte di altri enti pubblici	€.	0	0	0
40302090000000	4.10.30.20.050.080.00.00.00	Altri concorsi, recuperi e rimborsi per attività tipiche da parte di Regione Lombardia	€.	0	0	0
40302090040010	4.10.30.20.050.070.00.00.00	Ricavi GSA per differenziale a.s.d.o mobilità interregionale	€.	0	0	0
40302090040020	4.10.30.20.050.075.00.00.00	Altre prestazioni sanitarie e socio-sanitarie a rimborsi sanitarie erogate a soggetti Pubblici Esterni	€.	0	0	0
40302090010000	4.10.30.20.050.010.00.00.00	Recuperi da personale dipendente (vitto, alloggio, ...)	€.	0	0	0
40302090030000	4.10.30.20.050.025.00.00.00	Concorsi, recuperi, rimborsi da esecuzioni di servizi	€.	0	0	0
40302090110000	4.10.30.20.050.080.00.00.00	Altri ricavi per concorsi, recuperi e rimborsi verso privati	€.	118.608	150.000	31.392
40302070040000	4.10.30.20.060.330.00.00.00	REGIONE - Rimborso per Pay back sui dispositivi medici	€.	0	0	0
4040000000000000	4.10.40.00.000.000.00.00.00	A.4) Compensazione alle spese per prestazioni sanitarie - Totale	€.	-	-	0

A.4) Compensazione alle spese per prestazioni sanitarie - Totale						
COD_COGE_M	COD_COGE_A04	Descrizione	Prechiusura al 3° trimestre 2023	Previsione al 31/12/2024	Variazione	
40410010000000	4.10.40.10.000.00.00.00.00	Ticket sulle prestazioni di specialista ambulatoriale	€.	0	0	0
40420010000000	4.10.40.20.000.00.00.00.00	Ticket sul pronto soccorso	€.	0	0	0
4050000000000000	4.10.50.00.000.000.00.00.00	A.5) Costi capitalizzati - Totale	€.	1.110.744	1.110.744	0

A.5) Costi capitalizzati - Totale						
COD_COGE_M	COD_COGE_A05	Descrizione	Prechiusura al 3° trimestre 2023	Previsione al 31/12/2024	Variazione	
40510010010000	4.10.50.10.010.010.00.00.00	Quota contributi capitale da utilizzo finanziamenti per investimenti da Regione	€.	877.981	877.981	0
40510010010100	4.10.50.10.010.010.00.10.00	(Quota contributi capitale da utilizzo finanziamenti per investimenti da Regione) - PNRR/PNC	€.	0	0	0
40510010020000	4.10.50.10.010.012.00.00.00	Quota contributi capitale da utilizzo finanziamenti per investimenti da Regione - Beni di prima cessione	€.	76.844	76.844	0
40510010030100	4.10.50.10.010.021.00.00.00	(Quota contributi capitale da utilizzo finanziamenti per investimenti dallo Stato) - PNRR/PNC	€.	0	0	0
40510020010000	4.10.50.10.015.010.00.00.00	Quota contributi clescribo di contributi FSR destinati a investimenti	€.	0	0	0
40510020020000	4.10.50.10.015.020.00.00.00	Quota contributi clescribo da altri contributi destinati a investimenti	€.	12.500	12.500	0
40510030010000	4.10.50.10.020.010.00.00.00	Costi capitalizzati da utilizzo riserva pluriennale da reinvestire	€.	31.410	31.410	0
40510030020000	4.10.50.10.020.020.00.00.00	Costi capitalizzati da utilizzo riserva successioni e donazioni	€.	15.411	15.411	0
40510030030000	4.10.50.10.020.030.00.00.00	Costi capitalizzati da utilizzo riserva per investimenti	€.	96.498	96.498	0

B) COSTI DELLA PRODUZIONE						
COD_COGE_M	COD_COGE_B	Descrizione	Prechiusura al 3° trimestre 2023	Previsione al 31/12/2024	Variazione	
5000000000000000	4.20.05.010.000.00.00.00.00	B) COSTI DELLA PRODUZIONE	€.	1.366.192.915	1.283.772.995	(82.419.920)

B.1) Acquisti di beni - Totale						
COD_COGE_M	COD_COGE_B01	Descrizione	Prechiusura al 3° trimestre 2023	Previsione al 31/12/2024	Variazione	
5010100000000000	4.20.05.010.010.01.01.00.00	Farmaceutici: Specialità Medicinali (File F escluso HCv)	€.	24.733.038	24.718.538	(14.500)
5010100000000000	4.20.05.10.000.00.00.00.00	B.1.A) Acquisti di beni sanitari - Totale	€.	24.363.056	24.363.056	0





Table with multiple columns containing codes (e.g., 50101010010020), descriptions (e.g., Farmaceutici: Specialità Medicinali (HCV)), and various numerical values in columns.



COD. COGE_N	COD. COGE_Ord	Descrizione	Prechiusura al 3° trimestre 2023	Preventivo al 31/12/2024	Variazione	Budget primo trimestre 2024	Budget secondo trimestre 2024	Budget terzo trimestre 2024	Budget di quarto trimestre 2024	Costi da utilizzo contributi 2024	Costi da contributo DI CUJ SOCIO-SAN	Costi da contributi 2024	Costi da contributi DI CUJ SOCIO-SAN
Altri beni e prodotti sanitari (prodotti chimici) da AT/ASST/Fondazioni della Regione													
50101190050000	4.20.05.10.800.816.00.00.00	Altri beni e prodotti sanitari (Materiale e prodotti per uso veterinario) da AT/ASST/Fondazioni della Regione	€.	0	0								
50101190060000	4.20.05.10.800.817.00.00.00	Altri beni e prodotti sanitari (Materiale e prodotti per uso veterinario) da AT/ASST/Fondazioni della Regione	€.	0	0								
50101190070000	4.20.05.10.800.818.00.00.00	Altri beni e prodotti sanitari (Materiale e prodotti per uso veterinario) da AT/ASST/Fondazioni della Regione	€.	0	0								
Altri beni non sanitari da AT/ASST/Fondazioni della Regione													
50102000000000	4.20.05.20.000.010.00.00.00	Altri beni non sanitari da AT/ASST/Fondazioni della Regione	389.162	354.603	(14.500)	88.671	88.671	88.671	88.670				
Altri beni non sanitari da AT/ASST/Fondazioni della Regione													
50102000000000	4.20.05.20.010.010.00.00.00	Prodotti alimentari	€.	8.500	9.500	2.125	2.125	2.125	2.125				
50102000000000	4.20.05.20.020.010.00.00.00	Materiale di guardaroba, di pulizia e di convivenza in genere	€.	72.383	72.383	18.096	18.096	18.096	18.096				
50102000000000	4.20.05.20.030.010.00.00.00	Carburanti e lubrificanti	€.	173.300	173.300	43.325	43.325	43.325	43.325				
50102000000000	4.20.05.20.040.010.00.00.00	Combustibili	€.	0	0								
50102000000000	4.20.05.20.050.010.00.00.00	Cancelleria e stampati	€.	75.000	68.000	17.000	17.000	17.000	17.000				
50102000000000	4.20.05.20.060.010.00.00.00	Supporti informatici e materiale per EDP	€.	0	0								
50102000000000	4.20.05.20.070.010.00.00.00	Materiale per manutenzioni e riparazioni immobili e loro pertinenze	€.	0	0								
50102000000000	4.20.05.20.080.010.00.00.00	Materiale per manutenzioni e riparazioni mobili e macchine	€.	0	0								
50102000000000	4.20.05.20.090.010.00.00.00	Materiale per manutenzioni e riparazioni attrezzature tecnico-scientifico sanitarie	€.	0	0								
50102000000000	4.20.05.20.100.010.00.00.00	Materiale per manutenzioni e riparazioni attrezzature tecnico-economiche	€.	25.000	25.000	6.250	6.250	6.250	6.250				
50102000000000	4.20.05.20.110.010.00.00.00	Materiale per manutenzioni e riparazioni - Altro	€.	0	0								
50102070010000	4.20.05.20.800.010.00.00.00	Altri beni non sanitari	€.	15.000	7.500	1.975	1.975	1.975	1.975				
50102070020000	4.20.05.20.800.010.00.00.00	Altri beni non sanitari da AT/ASST/Fondazioni della Regione	€.	0	0								
Acquisti di servizi - Totale													
50200000000000	4.20.10.00.000.000.00.00.00	Acquisti di servizi - Totale	1.287.343.847	1.207.015.146	(80.328.701)	301.753.806	301.753.806	301.753.806	301.753.728	543.821	1.733.881	1.422.050	32.000
Acquisti di servizi sanitari - Totale													
50201000000000	4.20.10.00.000.000.00.00.00	Acquisti di servizi sanitari per medicina di base - Totale	73.219.444	217.000	(143.785.444)	54.270	54.270	54.270	54.270				
Acquisti di servizi sanitari per medicina di base - Totale													
50201000000000	4.20.10.00.010.010.00.00.00	Assistenza per medicina di base convenzionata - Medicina Generale	€.	55.593.623	0								
50201000000000	4.20.10.00.010.020.00.00.00	Assistenza per medicina di base convenzionata - Pediatria Libera Scelta	€.	12.559.649	0								
50201000000000	4.20.10.00.030.000.00.00.00	Assistenza per medicina di base convenzionata - Medicina di base - Continuità assistenziale	€.	4.906.889	0								
50201000000000	4.20.10.00.040.000.00.00.00	Assistenza per medicina di base convenzionata - Medicina dei servizi	€.	0	0								
50201000000000	4.20.10.00.050.000.00.00.00	Assistenza per medicina di base convenzionata - Psicologi	€.	0	0								
50201000700010	4.20.10.00.010.110.00.00.00	Assistenza per medicina di base convenzionata - da strutture pubbliche ubicale nel proprio territorio: ASST/Fondazioni pubbliche	€.	0	0	0	0	0	0	0	0	0	0
50201000700020	4.20.10.00.010.120.00.00.00	Assistenza per medicina di base convenzionata - da strutture pubbliche ubicale in altre province della Regione: AT/ASST/STF endonon pubbliche	€.	0	0	0	0	0	0	0	0	0	0
50201010080000	4.20.10.10.010.200.00.00.00	Assistenza per medicina di base convenzionata - da pubblico Mobilità (Extra Regione)	€.	217.080	217.080	54.270	54.270	54.270	54.270				
Acquisti di servizi sanitari per farmacia medica - Totale													
50201020000000	4.20.10.10.020.000.00.00.00	Acquisti di servizi sanitari per farmacia medica - Totale	123.407.747	119.362.071	(4.045.789)	29.840.505	29.840.505	29.840.505	29.840.496				



Table with columns: COD_COGE_N, COD_COGE_04, COD_COGE_06, COD_COGE_02, COD_COGE_05, COD_COGE_01, COD_COGE_03, COD_COGE_04, COD_COGE_06, COD_COGE_02, COD_COGE_05, COD_COGE_01, COD_COGE_03. It lists various acquisition descriptions and their corresponding financial data.

Summary table for section II.2.A6) 'Acquisti servizi sanitari per assistenza ospedaliera - Totale'. It provides aggregate values for Budget primo trimestre 2024, Budget secondo trimestre 2024, Budget terzo trimestre 2024, Budget quarto trimestre 2024, Costi da utilizzo contributi 2024, Costi da utilizzo contributi DICUI SOCO-SAN, and Costi da contributi DICUI SOCO-SAN.

Table with columns: COD_COGE_N, COD_COGE_04, COD_COGE_06, COD_COGE_02, COD_COGE_05, COD_COGE_01, COD_COGE_03. It lists acquisition descriptions for 'Acquisto di servizi di assistenza psichiatrica residenziale e semiresidenziale - Totale' and provides detailed financial data.

Summary table for section II.2.A7) 'Acquisto prestazioni di psichiatria residenziale e semiresidenziale - Totale'. It provides aggregate values for Budget primo trimestre 2024, Budget secondo trimestre 2024, Budget terzo trimestre 2024, Budget quarto trimestre 2024, Costi da utilizzo contributi 2024, Costi da utilizzo contributi DICUI SOCO-SAN, and Costi da contributi DICUI SOCO-SAN.





COD. COGE_M	COD. COGE_ADF	Descrizione	Prechiusura al 31/12/2023	Previsione al 31/12/2024	Variazione	Budget primo trimestre 2024	Budget secondo trimestre 2024	Budget terzo trimestre 2024	Budget quarto trimestre 2024	Costi da utilizzo contributi DICUI SOCO-SAN	Costi da utilizzo contributi 2024	Costi da contributo CUI SOCO-SAN
50201090010010	4.20.10.10.090.010.00.00.00	Assistenza termale in convenzione ubicata nel proprio territorio	€.	0	0							
50201090010020	4.20.10.10.090.020.00.00.00	Assistenza termale in convenzione ubicata in altre province della Regione	€.	517.866	517.866	129.467	129.467	129.467	129.465			
50201090010030	4.20.10.10.090.030.00.00.00	Assistenza termale in convenzione fuori Regione (Mobilità passiva in compensazione)	€.	723.896	723.896	180.974	180.974	180.974	180.974			
50201090030010	4.20.10.10.090.300.00.00.00	RECUPERO: Mobilità attiva prestazioni Termali privato da contabilizzare a costi)	€.	0	0							
50201100000000	4.20.10.10.100.000.00.00.00	502A10) Acquisto prestazioni trasporto sanitari - Totale	€.	3.652.767	3.652.767	913.192	913.192	913.192	913.191			
50201100000000	4.20.10.10.100.010.00.00.00	Acquisto di prestazioni trasporto sanitari da strutture pubbliche ubicate in altre province della Regione: ATSSASST/Fondazioni pubbliche	€.	0	0					Costi da utilizzo contributi DICUI SOCO-SAN	Costi da contributo 2024	Costi da contributo CUI SOCO-SAN
50201100050000	4.20.10.10.100.010.80.00.00	Trasporti fuori regione (mobilità passiva in compensazione)	€.	3.652.767	3.652.767	913.192	913.192	913.192	913.191			
50201100070000	4.20.10.10.100.020.20.00.00	Altri Trasporti sanitari da privato	€.	0	0							
50201100080000	4.20.10.10.100.800.00.00.00	RECUPERO: Mobilità attiva prestazioni di Trasporto privato da contabilizzare a costi)	€.	0	0							
50201100000000	4.20.10.10.110.000.00.00.00	502A11) Acquisto prestazioni Socio-Sanitarie a rilevanza sanitaria - Totale	€.	199.720.714	202.867.893	50.716.978	50.716.978	50.716.978	50.716.959			
50201100100010	4.20.10.10.110.010.10.00.00	Acquisto di prestazioni socio sanitarie integrate da strutture ibliche nel proprio territorio: di cui da RSA, pubbliche	€.	9.737.145	9.737.145	2.434.286	2.434.286	2.434.286	2.434.287			
50201100100015	4.20.10.10.110.010.10.00.20	Acquisto di prestazioni per la misura "RSA Aguarda" da strutture ibliche nel proprio territorio - da altri soggetti pubblici	€.	0	0							
50201100100030	4.20.10.10.110.010.10.00.50	Acquisto di prestazioni socio sanitarie integrate da strutture ibliche nel proprio territorio: di cui da C.D.I. pubblici	€.	908.215	908.215	227.054	227.054	227.054	227.053			
50201100100040	4.20.10.10.110.010.10.00.80	Acquisto di prestazioni socio sanitarie integrate da strutture ibliche nel proprio territorio: di cui da R.S.D. pubbliche	€.	0	0							
50201100100060	4.20.10.10.110.010.10.00.80	Acquisto di prestazioni socio sanitarie integrate da strutture ibliche nel proprio territorio: di cui da Centri Diurni per persone Disabili (C.D.D.) pubblici	€.	678.409	678.409	169.602	169.602	169.602	169.603			
50201100100070	4.20.10.10.110.010.10.00.90	Acquisto di prestazioni socio sanitarie integrate da strutture ibliche nel proprio territorio: di cui da Comunità alloggio Socio-Sanitarie per persone con disabilità (C.S.S.) pubbliche	€.	54.087	54.087	13.522	13.522	13.522	13.521			
50201100100080	4.20.10.10.110.010.10.00.10	Acquisto di prestazioni socio sanitarie integrate da strutture ibliche nel proprio territorio: di cui per Hospice pubblici	€.	0	0	0	0	0	0			
50201100100090	4.20.10.10.110.010.10.10.10	Acquisto di prestazioni socio sanitarie integrate da strutture ibliche nel proprio territorio: di cui per cure intermedie pubbliche	€.	4.677.952	4.677.952	1.169.488	1.169.488	1.169.488	1.169.488			
50201100100100	4.20.10.10.110.010.10.10.20	Acquisto di prestazioni di Cure Palliative Domestiche verso ATSS e ospedalità (gestite da ASST)	€.	3.673.324	3.673.324	918.331	918.331	918.331	918.331			
50201100100110	4.20.10.10.110.010.10.10.30	Acquisto di prestazioni di Cure Palliative Domestiche da Strutture Pubbliche (non Intercompany) ubicate nel proprio territorio	€.	0	0							
50201100100120	4.20.10.10.110.010.10.10.40	Acquisto di prestazioni di Cure Palliative Residenziali verso ATSS e ospedalità (non Intercompany) ubicate nel proprio territorio	€.	1.611.488	1.611.488	402.872	402.872	402.872	402.873			
50201100200010	4.20.10.10.110.010.20.00.10	Acquisto di prestazioni socio sanitarie integrate da strutture ibliche in altre province della Regione: di cui da RSA, pubbliche	€.	903.15	903.15	22.579	22.579	22.579	22.578			
50201100200015	4.20.10.10.110.010.20.00.20	Acquisto di prestazioni socio sanitarie integrate da strutture ibliche in altre province della Regione - da altri soggetti pubblici	€.	0	0							
50201100200030	4.20.10.10.110.010.20.00.50	Acquisto di prestazioni socio sanitarie integrate da strutture ibliche in altre province della Regione: di cui da C.D.I. pubblici	€.	0	0							
50201100200040	4.20.10.10.110.010.20.00.80	Acquisto di prestazioni socio sanitarie integrate da strutture ibliche in altre province della Regione: di cui da R.S.D. pubbliche	€.	0	0							
50201100200060	4.20.10.10.110.010.20.00.90	Acquisto di prestazioni socio sanitarie integrate da strutture ibliche in altre province della Regione: di cui da Centri Diurni per persone Disabili (C.D.D.) pubbliche	€.	0	0							
50201100200070	4.20.10.10.110.010.20.00.90	Acquisto di prestazioni socio sanitarie integrate da strutture ibliche in altre province della Regione: di cui da Comunità alloggio Socio-Sanitarie per persone con disabilità (C.S.S.) pubbliche	€.	0	0							
50201100200080	4.20.10.10.110.010.20.10.00	Acquisto di prestazioni socio sanitarie integrate da strutture ibliche in altre province della Regione: di cui per Hospice pubblici	€.	0	0							
50201100200090	4.20.10.10.110.010.20.10.10	Acquisto di prestazioni socio sanitarie integrate da strutture ibliche in altre province della Regione: di cui per cure intermedie pubbliche	€.	176.968	176.968	44.242	44.242	44.242	44.242			
50201100200100	4.20.10.10.110.010.20.10.20	Acquisto di prestazioni di Cure Palliative Domestiche verso ATSS (gestite da ASST)	€.	0	0							
50201100200110	4.20.10.10.110.010.20.10.30	Acquisto di prestazioni di Cure Palliative Domestiche da Strutture Pubbliche (non Intercompany) ubicate in altre province della Regione	€.	0	0							
50201100200120	4.20.10.10.110.010.20.10.40	Acquisto di prestazioni di Cure Palliative Residenziali verso ATSS della Regione (gestite da ASST)	€.	53.007	53.007	13.252	13.252	13.252	13.251			
50201100200130	4.20.10.10.110.010.20.10.40	Acquisto di prestazioni di Cure Palliative Residenziali da Strutture Pubbliche (non Intercompany) ubicate in altre province della Regione	€.	6.039	6.039	1.510	1.510	1.510	1.509			
50201100300010	4.20.10.10.110.010.30.00.10	Acquisto di prestazioni socio sanitarie integrate da strutture ibliche fuori Regione: di cui da RSA pubbliche	€.	40.000	40.000	10.000	10.000	10.000	10.000			



50201150000000		Servizi di consulenza sanitaria in area pagamento (art. 55 c.2 CCNL)		€		0		0		0		0		0	
50201120000000		Costi per prestazioni sanitarie intramontina - Auto		€		0		0		0		0		0	
II.2.A.13) Rimborsi, asegni e contributi sanitari - Totale															
50201130000000		4.20.10.10.130.030.00.0000		€		15.792.498		15.050.050		(742.448)		0		0	
50201130010000		COD_COGE_04F		€		0		0		0		0		0	
50201130010010		4.20.10.10.130.010.10.0000		€		0		0		0		0		0	
50201130010020		4.20.10.10.130.010.15.0000		€		88.425		90.000		575		0		0	
50201130010030		4.20.10.10.130.010.20.0000		€		0		0		0		0		0	
50201130010040		4.20.10.10.130.010.25.0000		€		1.180.050		1.180.050		0		0		0	
50201130010050		4.20.10.10.130.010.30.0000		€		13.846.024		13.780.000		(66.024)		0		0	
50201130010060		4.20.10.10.130.010.35.0000		€		576.990		576.990		0		0		0	
50201130010070		4.20.10.10.130.010.40.0000		€		0		0		0		0		0	
50201140000000		4.20.10.10.140.000.00.0000		€		12.366		6.000		(6.366)		0		0	
50201140010010		4.20.10.10.140.010.10.0000		€		0		0		0		0		0	
50201140010040		4.20.10.10.140.010.25.0000		€		0		0		0		0		0	
50201140010070		4.20.10.10.140.010.40.0000		€		0		0		0		0		0	
50201140010080		4.20.10.10.140.010.42.0000		€		0		0		0		0		0	
50201140010090		4.20.10.10.140.010.45.0000		€		0		0		0		0		0	
50201140020010		4.20.10.10.140.020.10.0000		€		0		0		0		0		0	
50201140020060		4.20.10.10.140.020.35.0000		€		0		0		0		0		0	
50201140020100		4.20.10.10.140.020.55.0000		€		0		0		0		0		0	
50201140030010		4.20.10.10.140.030.10.0000		€		0		0		0		0		0	
50201140030020		4.20.10.10.140.030.20.0000		€		0		0		0		0		0	
50201140030040		4.20.10.10.140.030.40.0000		€		0		0		0		0		0	
50201150000000		4.20.10.10.150.000.00.0000		€		20.707.499		12.797.117		(7.910.382)		0		0	
50201150010010		4.20.10.10.150.010.10.0000		€		2.282.433		1.570.458		(711.975)		0		0	
50201150010020		4.20.10.10.150.010.15.0000		€		0		0		0		0		0	
50201150010030		4.20.10.10.150.010.17.0000		€		66.000		85.520		19.520		0		0	
50201150010040		4.20.10.10.150.010.21.0000		€		0		0		0		0		0	
50201150010042		4.20.10.10.150.010.22.0000		€		120.048		120.048		0		0		0	
50201150010043		4.20.10.10.150.010.23.0000		€		0		0		0		0		0	
50201150010044		4.20.10.10.150.010.24.0000		€		4.086.058		4.086.058		0		0		0	
50201150010050		4.20.10.10.150.010.25.0000		€		396.810		239.631		(157.179)		0		0	





COD_COGE_M	COD_COGE_001	Descrizione	Prechiusura al 3° trimestre 2023	Preventivo al 31/12/2024	Variazione	Budget primo trimestre 2024	Budget secondo trimestre 2024	Budget terzo trimestre 2024	Budget di quarto trimestre 2024	Costi da utilizzo contributi DI CUI SOCIO-SAN	Costi da contributo 2024	Costi da contributi CUI SOCIO-SAN
50201150010070	4.20.10.10.150.010.35.000	Altre prestazioni per servizi sanitari da Estremegione	0	0	0							
50201150020010	4.20.10.10.150.020.10.000	Altre prestazioni per servizi sanitari da terzi	8.562.455	4.499.402	(4.063.053)	1.124.851	1.124.851	1.124.851	1.124.851	481.188		
50201150020020	4.20.10.10.150.020.15.000	Altre prestazioni per servizi socio sanitari da terzi	4.756.695	1.749.000	(3.007.695)	437.250	437.250	437.250	437.250		32.000	
50201150020050	4.20.10.10.150.020.30.000	Servizi sanitari appaltati o in "service" da terzi	437.000	437.000	0	109.250	109.250	109.250	109.250			
50201150020070	4.20.10.10.150.020.40.000	(Altre prestazioni per servizi sanitari da privati - "RISTORI")	0	0	0							
50201150020080	4.20.10.10.150.020.50.000	(Altre prestazioni per servizi socio sanitari - non intercompany - "RISTORI")	0	0	0							
50201150030000	4.20.10.10.150.000.10.000	Costi per servizi sanitari - Mobilità internazionale passiva	0	0	0							
50201150030010	4.20.10.10.150.000.10.100	Recupero Costi - Mobilità passiva internazionale	0	0	0							
50201150030020	4.20.10.10.150.000.10.200	Anticipazioni Costi - Mobilità passiva internazionale	0	0	0							
50201150030030	4.20.10.10.150.000.10.300	Altre prestazioni sanitarie Costi - Mobilità passiva internazionale	0	0	0							
50201150030040	4.20.10.10.150.000.10.400	Recupero Costi - Mobilità passiva internazionale (legati date ATIS verso ASST/IRCCS della Regione)	0	0	0							
50201150030050	4.20.10.10.150.000.10.500	Anticipazioni Costi - Mobilità passiva internazionale (legati date ATIS verso ASST/IRCCS della Regione)	0	0	0							
50201150030060	4.20.10.10.150.000.10.600	Costi per prestazioni sanitarie erogate da aziende sanitarie estere (tributate direttamente)	0	0	0							
50201150030070	4.20.10.10.150.000.10.302		0	0	0							
50202000000000	4.20.10.20.010.000.00.000	(B.2.B) Acquisiti di servizi non sanitari - Totale	10.190.714	9.642.828	(547.886)	2.410.708	2.410.708	2.410.708	2.410.708	62.633	311.831	0
50202010000000	4.20.10.20.010.000.00.000	(B.2.B.1) Servizi non sanitari - Totale	9.649.652	9.305.854	(343.798)	2.341.464	2.341.464	2.341.464	2.341.464	0	311.831	0

COD_COGE_M	COD_COGE_001	Descrizione	Prechiusura al 3° trimestre 2023	Preventivo al 31/12/2024	Variazione	Budget primo trimestre 2024	Budget secondo trimestre 2024	Budget terzo trimestre 2024	Budget di quarto trimestre 2024	Costi da utilizzo contributi DI CUI SOCIO-SAN	Costi da contributo 2024	Costi da contributi CUI SOCIO-SAN
50202010000000	4.20.10.20.010.000.00.000	Lavanderia	33.674	33.644	(30)	8.411	8.411	8.411	8.411			
50202010002000	4.20.10.20.010.010.15.000	Pulizia	449.080	449.080	0	112.270	112.270	112.270	112.270			
50202010003000	4.20.10.20.010.010.20.000	Mensa	610.000	610.000	0	152.500	152.500	152.500	152.500			
50202010003010	4.20.10.20.010.010.21.000	Mensa dipendenti	0	0	0							
50202010003020	4.20.10.20.010.010.22.000	Ticket restaurant dipendenti	610.000	610.000	0	152.500	152.500	152.500	152.500			
50202010003030	4.20.10.20.010.010.23.000	Mensa ospiti	0	0	0							
50202010004000	4.20.10.20.010.010.25.000	Riscaldamento	394.000	394.000	0	96.000	96.000	96.000	96.000			
50202010005000	4.20.10.20.010.010.30.000	Servizi di elaborazione dati	400.000	371.000	(29.000)	92.750	92.750	92.750	92.750			
50202010006000	4.20.10.20.010.010.35.000	Trasporti non sanitari (se non addebitati in fattura dai fornitori di materiale e merci)	1.000	1.000	0	250	250	250	250			
50202010007000	4.20.10.20.010.010.40.000	Smaltimento rifiuti	45.000	45.000	0	11.250	11.250	11.250	11.250			
50202010008010	4.20.10.20.010.020.10.000	Utensile telefoniche	602.000	602.000	0	150.500	150.500	150.500	150.500			
50202010008020	4.20.10.20.010.020.20.000	Utensile elettricità	365.000	365.000	0	91.250	91.250	91.250	91.250			
50202010008030	4.20.10.20.010.020.30.000	Acqua, gas, combustibile	34.000	34.000	0	8.500	8.500	8.500	8.500			
50202010008040	4.20.10.20.010.020.40.000	Servizi esteri di vigilanza	0	0	0							
50202010008050	4.20.10.20.010.020.80.000	Altre Utenze	0	0	0							
50202010009010	4.20.10.20.010.030.10.000	Assicurazioni - Premi per R.C. Professionale	590.837	590.837	0	147.709	147.709	147.709	147.710			
50202010009020	4.20.10.20.010.030.20.000	Assicurazioni - Altri premi	104.851	104.851	0	26.213	26.213	26.213	26.212			
50202010100010	4.20.10.20.010.040.10.000	Acquisto di altri servizi non sanitari da ATIS/ASST/Fondazioni della Regione	64.400	65.600	1.200	16.400	16.400	16.400	16.400			
50202010100020	4.20.10.20.010.040.20.000	Acquisto di altri servizi non sanitari da pubblico	2.000	2.000	0	500	500	500	500			
50202010110010	4.20.10.20.010.050.10.000	Servizi postali e telex	450.000	280.000	(170.000)	70.000	70.000	70.000	70.000			
50202010110020	4.20.10.20.010.050.15.000	Pubblicità e promozione	0	0	0							
50202010110030	4.20.10.20.010.050.20.000	Rimborso spese di viaggio e soggiorno	53.000	53.000	0	13.250	13.250	13.250	13.250			



COD_COGE_N	COD_COGE_001	Descrizione	Prechiusura al 3° trimestre 2023	Previsione al 31/12/2024	Verisione	Budget primo trimestre 2024	Budget secondo trimestre 2024	Budget terzo trimestre 2024	Budget di quarto trimestre 2024	Costi da utilizzo contributi/2024	Costi da utilizzo contributi/2024 SOCIO-SAN	Costi da contributi 2024	Costi da contributi DI CUI SOCIO-SAN
5020201010040	4.20.10.20.010.050.25.000	Altri servizi non sanitari acquistati in "Service"	3.956,842	3.856,842	0	964,211	964,211	964,211	964,209				
5020201010050	4.20.10.20.010.050.80.000	Altri servizi non sanitari	1.603,966	1.518,000	(85,966)	379,500	379,500	379,500	379,500			311,831	
502020200000000	4.20.10.20.020.000.00.000	5.2.3.3. Consulenze, Collaborazioni, Interventi e altre prestazioni di lavoro non sanitarie - Totale	300,807	140,799	(240,008)	35,200	35,200	35,200	35,199	62,433			
5020202010010	4.20.10.20.020.010.10.010	Consulenze non sanitarie da ATS/ASST/Fondazioni della Regione	0	0	0								
5020202010020	4.20.10.20.020.010.10.020	Consulenze non sanitarie da altri enti pubblici	0	0	0								
5020202020010	4.20.10.20.020.010.20.010	Servizi per consulenze Amministrative - da privato	0	0	0								
5020202020020	4.20.10.20.020.010.20.020	Servizi per consulenze Tecniche - da privato	108,151	42,833	(65,318)	10,708	10,708	10,708	10,709	42,833			
5020202020030	4.20.10.20.020.010.20.030	Servizi per consulenze Legali - da privato	0	0	0								
5020202020040	4.20.10.20.020.010.20.040	Servizi per consulenze Notarili - da privato	0	0	0								
5020202030010	4.20.10.20.020.010.30.000	Spese per collaborazioni coordinate e continuative Amministrative - da privato	0	0	0								
5020202030020	4.20.10.20.020.010.30.000	Spese per collaborazioni coordinate e continuative Tecniche - da privato	0	0	0								
5020202030040	4.20.10.20.020.010.30.000	Prestazioni lavoro interinale Amministrativo (non sanitarie) - da privato	212,612	97,986	(114,626)	24,482	24,482	24,482	24,480	19,600			
5020202030050	4.20.10.20.020.010.30.000	Prestazioni lavoro interinale Tecnico (non sanitario) - da privato	60,044	0	(60,044)								
5020202030060	4.20.10.20.020.010.30.000	Prestazioni occasionali e altre prestazioni di lavoro non sanitarie - da privato	0	0	0								
5020202030080	4.20.10.20.020.010.30.000	Altre Consulenze non sanitarie da privato - in attuazione dell'art.74 comma 1 stesso lettera c), del D.L. 112/2008, convertito con legge 133/2008 e della legge 23 dicembre 2008 n. 191	0	0	0								
5020202030089	4.20.10.20.020.010.30.000	Rimborso degli oneri stipendiali del personale non sanitario che presta servizio in azienda in posizione di comando in ATS/ASST/Fondazioni della Regione	0	0	0								
5020202040010	4.20.10.20.020.030.10.000	Rimborso degli oneri stipendiali del personale non sanitario che presta servizio in azienda in posizione di comando in ATS/ASST/Fondazioni della Regione	0	0	0								
5020202040020	4.20.10.20.020.030.20.000	Rimborso degli oneri stipendiali del personale non sanitario che presta servizio in azienda in posizione di comando in altri Enti pubblici e Università	0	0	0								
5020202040030	4.20.10.20.020.030.30.000	Rimborso degli oneri stipendiali del personale non sanitario che presta servizio in azienda in posizione di comando della Regione Lombardia	0	0	0								
502020203000000	4.20.10.20.020.030.00.000	5.2.3.3) Formazione (esternalizzate e non) - Totale	160,257	136,175	(24,082)	34,044	34,044	34,044	34,043	0			
50202030010000	4.20.10.20.030.010.00.000	Formazione esternalizzata da pubblico (Istit. Università, ...)	0	0	0								
50202030020000	4.20.10.20.030.020.00.000	Formazione esternalizzata da ATS/ASST/Fondazioni della Regione	23,257	12,175	(11,082)	3,044	3,044	3,044	3,043				
50202030030000	4.20.10.20.030.110.00.000	Formazione esternalizzata da privato	40,000	40,000	0	10,000	10,000	10,000	10,000				
50202030040000	4.20.10.20.030.120.00.000	Formazione non esternalizzata da privato	97,000	84,000	(13,000)	21,000	21,000	21,000	21,000				
503000000000000	4.20.15.00.000.000.00.000	5.3) Manutenzione e riparazione (ordinaria esternalizzata) - Totale	2.222,617	2.202,206	(20,411)	550,551	550,551	550,551	550,553				
503100000000000	4.20.15.10.000.000.00.000	Manutenzione e riparazione ordinaria esternalizzata per immobili e loro pertinenze	619,125	619,125	0	154,791	154,791	154,791	154,792				
503200000000000	4.20.15.15.000.000.00.000	Manutenzione e riparazione ordinaria esternalizzata per impianti e macchinari	476,492	476,492	0	119,123	119,123	119,123	119,123				
503300000000000	4.20.15.20.000.000.00.000	Manutenzione e riparazione ordinaria esternalizzata per mobili e macchine	0	0	0								
503400000000000	4.20.15.30.000.000.00.000	Manutenzione e riparazione ordinaria esternalizzata per attrezzature tecnico-scientifiche sanitarie	126,000	123,000	(3,000)	30,750	30,750	30,750	30,750				
503500000000000	4.20.15.40.000.000.00.000	Manutenzione e riparazione ordinaria esternalizzata per automezzi sanitari	0	0	0								
503600000000000	4.20.15.50.000.000.00.000	Manutenzione e riparazione ordinaria esternalizzata per automezzi non sanitari	22,000	22,000	0	5,500	5,500	5,500	5,500				



COD. COGE. N°	COD. COGE. old	Descrizione	Prechiusura al 3° trimestre 2023	Preventivo al 31/12/2024	Variazione	Budget primo trimestre 2024	Budget secondo trimestre 2024	Budget terzo trimestre 2024	Budget quarto trimestre 2024	Costi da utilizzo contributi 2024	Costi da utilizzo contributi DI CUI SOCIO-SAN	Costi da contributi 2024	Costi da contributi DI CUI SOCIO-SAN
5037000000000000	4.20.15.90.000.000.00.000	Altre menzioni e riparazioni	990.000	967.589	(22.411)	240.397	240.397	240.397	240.398				
5038000000000000	4.20.15.90.000.000.00.000	Manutenzioni e riparazioni da ATS/ASST/Fondazioni della Regione	0	0	0	0	0	0	0				
5040000000000000	4.20.20.00.000.000.00.000	B.4) Godimento di beni di terzi - Totale	1.468.772	1.388.573	(80.200)	347.144	347.144	347.144	347.141				
5041001000000000	4.20.20.10.010.000.00.000	Altri passivi	298.600	298.600	0	64.650	64.650	64.650	64.650				
5041002000000000	4.20.20.10.020.000.00.000	Spese condominiali	140.200	120.000	(20.200)	30.000	30.000	30.000	30.000				
5042001000000000	4.20.20.20.010.000.00.000	Canoni di alloggio semilat (esclusa protettiva)	186.110	186.110	0	46.528	46.528	46.528	46.528				
5042002000000000	4.20.20.20.020.000.00.000	Canoni di alloggio non sanitari	823.863	823.863	0	205.966	205.966	205.966	205.965				
5043001000000000	4.20.20.30.010.000.00.000	Canoni di leasing sanitari	0	0	0	0	0	0	0				
5043002000000000	4.20.20.30.020.000.00.000	Canoni di leasing non sanitari	0	0	0	0	0	0	0				
5044001000000000	4.20.20.40.010.000.00.000	Canoni di project financing	0	0	0	0	0	0	0				
5045001000000000	4.20.20.80.010.000.00.000	Locazioni e noleggi da ATS/ASST/Fondazioni della Regione	0	0	0	0	0	0	0				
5049999999999999	4.20.25.00.000.000.00.000	Sotto del Personale (Totale)	45.227.914	44.503.142	(724.772)	11.127.293	11.127.293	11.127.293	11.127.293	96.521	0	0	0
5050000000000000	4.20.25.10.000.000.00.000	B.5 Personale del ruolo sanitario - Totale	33.877.095	33.817.095	(60.000)	8.454.273	8.454.273	8.454.273	8.454.266	96.521	0	0	0
5051001000100000	4.20.25.10.010.010.000.000	Ruolo Sanitario - T.INDETERMINATO - - Personale dirigente medico / veterinario - Comprensive fisse	11.175.252	12.341.327	1.166.075	3.085.482	3.085.482	3.085.482	3.085.481				
5051001000200000	4.20.25.10.010.020.000.000	Ruolo Sanitario - T.INDETERMINATO - - Personale dirigente medico / veterinario - Standardario	0	0	0	0	0	0	0				
5051001000300000	4.20.25.10.010.025.000.000	Ruolo Sanitario - T.INDETERMINATO - - Personale dirigente medico / veterinario - Retri. Posizione	1.376.479	1.355.600	(20.879)	333.900	333.900	333.900	333.900				
5051001000400000	4.20.25.10.010.030.000.000	Ruolo Sanitario - T.INDETERMINATO - - Personale dirigente medico / veterinario - Indennità varie	357.479	367.275	9.796	91.819	91.819	91.819	91.818				
5051001000500000	4.20.25.10.010.040.000.000	Ruolo Sanitario - T.INDETERMINATO - - Personale dirigente medico / veterinario - Comprensive personale comandato	8.476	8.476	0	2.119	2.119	2.119	2.119				
5051001000600000	4.20.25.10.010.050.000.000	Ruolo Sanitario - T.INDETERMINATO - - Personale dirigente medico / veterinario - Incentivazione (retribuzione di risultato)	2.730.093	1.303.363	(1.426.730)	325.841	325.841	325.841	325.840				
5051001000700000	4.20.25.10.010.060.000.000	Ruolo Sanitario - T.INDETERMINATO - - Personale dirigente medico / veterinario - Risorse aggiuntive regionali	73.624	0	(73.624)	0	0	0	0				
5051001000800000	4.20.25.10.010.110.000.000	Ruolo Sanitario - T.INDETERMINATO - - Personale dirigente medico / veterinario - Oneri sociali	4.620.490	4.310.057	(210.433)	1.077.514	1.077.514	1.077.514	1.077.515				
5051001010000000	4.20.25.10.010.210.000.000	Ruolo Sanitario - T.INDETERMINATO - - Personale dirigente medico / veterinario - Accantonamento a TFR	0	0	0	0	0	0	0				
5051001012000000	4.20.25.10.010.800.000.000	Ruolo Sanitario - T.INDETERMINATO - - Personale dirigente medico / veterinario - Altri costi del personale	0	0	0	0	0	0	0				
5051002001000000	4.20.25.10.012.010.000.000	Ruolo Sanitario - T.DETERMINATO - - Personale dirigente medico / veterinario - Competenze fisse	343.563	502.406	158.843	125.602	125.602	125.602	125.600				
5051002002000000	4.20.25.10.012.020.000.000	Ruolo Sanitario - T.DETERMINATO - - Personale dirigente medico / veterinario - Standardario	0	0	0	0	0	0	0				
5051002003000000	4.20.25.10.012.025.000.000	Ruolo Sanitario - T.DETERMINATO - - Personale dirigente medico / veterinario - Retri. Posizione	31.753	4.578	(27.174)	1.145	1.145	1.145	1.144				
5051002004000000	4.20.25.10.012.030.000.000	Ruolo Sanitario - T.DETERMINATO - - Personale dirigente medico / veterinario - Indennità varie	7.228	504	(6.724)	126	126	126	126				
5051002006000000	4.20.25.10.012.050.000.000	Ruolo Sanitario - T.DETERMINATO - - Personale dirigente medico / veterinario - Incentivazione (retribuzione di risultato)	87.208	98.684	11.476	24.671	24.671	24.671	24.671				
5051002007000000	4.20.25.10.012.060.000.000	Ruolo Sanitario - T.DETERMINATO - - Personale dirigente medico / veterinario - Risorse aggiuntive regionali	2.027	0	(2.027)	0	0	0	0				
5051002009000000	4.20.25.10.012.110.000.000	Ruolo Sanitario - T.DETERMINATO - - Personale dirigente medico / veterinario - Oneri sociali	138.849	169.611	29.762	42.403	42.403	42.403	42.402				
5051002012000000	4.20.25.10.012.800.000.000	Ruolo Sanitario - T.DETERMINATO - - Personale dirigente medico / veterinario - Altri costi del personale	0	0	0	0	0	0	0				



COD. COGE_M	COD. COGE_Ord	Descrizione	Prechiusura al 3° trimestre 2023	Previsione al 31/12/2024	Verifiche
50640010010000	4.20.25.20.020.010.00.00.00	Ruolo professionale - T. INDETERMINATO - Personale dirigente - Competenze (fisse)	146.573	137.412	(9.161)
50640010020000	4.20.25.20.020.020.020.00.00.00	Ruolo professionale - T. INDETERMINATO - Personale dirigente - Straordinario	0	0	0
50640010030000	4.20.25.20.020.025.00.00.00.00	Ruolo professionale - T. INDETERMINATO - Personale dirigente - Retri. (Pensioni)	30.217	30.217	0
50640010040000	4.20.25.20.020.030.00.00.00.00	Ruolo professionale - T. INDETERMINATO - Personale dirigente - Indennità varie	2.799	3.667	668
50640010050000	4.20.25.20.020.040.00.00.00.00	Ruolo professionale - T. INDETERMINATO - Personale dirigente - Competenze Personale Comandato	0	0	0
50640010060000	4.20.25.20.020.050.00.00.00.00	Ruolo professionale - T. INDETERMINATO - Personale dirigente - Incentivazione (ribUZIONE di risultato)	30.000	40.000	10.000
50640010070000	4.20.25.20.020.060.00.00.00.00	Ruolo professionale - T. INDETERMINATO - Personale dirigente - Risorse aggiuntive (regionali)	1.376	0	(1.376)
50640010080000	4.20.25.20.020.110.00.00.00.00	Ruolo professionale - T. INDETERMINATO - Personale dirigente - Oneri sociali	58.731	58.226	(505)
50640010120000	4.20.25.20.020.800.00.00.00.00	Ruolo professionale - T. INDETERMINATO - Personale dirigente - Altri costi del ruolo professionale)	0	0	0
50640020010000	4.20.25.20.022.010.00.00.00.00	Ruolo professionale - T. DETERMINATO - Personale dirigente - Competenze (fisse)	0	40.000	40.000
50640020030000	4.20.25.20.022.025.00.00.00.00	Ruolo professionale - T. DETERMINATO - Personale dirigente - Retri. (Pensioni)	0	0	0
50640020040000	4.20.25.20.022.030.00.00.00.00	Ruolo professionale - T. DETERMINATO - Personale dirigente - Indennità varie)	0	0	0
50640020060000	4.20.25.20.022.050.00.00.00.00	Ruolo professionale - T. DETERMINATO - Personale dirigente - Incentivazione (ribUZIONE di risultato)	0	6.000	6.000
50640020070000	4.20.25.20.022.060.00.00.00.00	Ruolo professionale - T. DETERMINATO - Personale dirigente - Risorse aggiuntive (regionali)	0	0	0
50640020090000	4.20.25.20.022.110.00.00.00.00	Ruolo professionale - T. DETERMINATO - Personale dirigente - Oneri sociali	0	12.420	12.420
50645010050000	4.20.25.20.110.040.00.00.00.00	Ruolo professionale - Personale comando	0	0	0
50645010110000	4.20.25.20.110.800.00.00.00.00	Ruolo professionale - T. INDETERMINATO - Personale comparto - Altri costi del personale	0	0	0
50645020030000	4.20.25.20.112.030.00.00.00.00	Ruolo professionale - T. DETERMINATO - Personale comparto - Indennità varie	0	0	0

B.7 Personale del ruolo tecnico - Totale			2.251.739	2.702.538	150.799
COD. COGE_M	Costi da utilizzo contributi 2024	Costi da contributi 2024	Costi da utilizzo contributi 2024	Costi da contributi 2024	Budget di quarto trimestre 2024
5075000000000000	4.20.25.30.000.000.00.00.00.00				675.637
50750010010000	4.20.25.30.020.010.00.00.00.00				34.353
50750010020000	4.20.25.30.020.020.00.00.00.00				34.353
50750010030000	4.20.25.30.020.025.00.00.00.00				7.554
50750010040000	4.20.25.30.020.030.00.00.00.00				917
50750010050000	4.20.25.30.020.040.00.00.00.00				10.000
50750010060000	4.20.25.30.020.050.00.00.00.00				10.000
50750010070000	4.20.25.30.020.060.00.00.00.00				14.557
50750010080000	4.20.25.30.020.110.00.00.00.00				14.557
50750020010000	4.20.25.30.022.010.00.00.00.00				10.000
50750020030000	4.20.25.30.022.025.00.00.00.00				10.000
50750020040000	4.20.25.30.022.030.00.00.00.00				10.000
50750020060000	4.20.25.30.022.050.00.00.00.00				1.500
50750020070000	4.20.25.30.022.060.00.00.00.00				1.500
50750020090000	4.20.25.30.022.110.00.00.00.00				3.105
50750030010000	4.20.25.30.110.040.00.00.00.00				3.105
50750030030000	4.20.25.30.110.800.00.00.00.00				3.105

COD_COGE_W	COD_COGE_did	Descrizione	Prechiusura al 3° trimestre 2023	Preventivo al 31/12/2024	Variazione	Budget primo trimestre 2024	Budget secondo trimestre 2024	Budget terzo trimestre 2024	Budget quarto trimestre 2024	Costi da utilizzo contributi/2024	Costi da ufficio socio SAN	Costi da contributi CUI SOCIO-SAN
50755010050000	4.20.25.30.110.020.00.000	Ruolo tecnico - T.INDETERMINATO - Personale comparto - Straordinario	3.553	2.870	(683)	718	718	718	718			
50755010040000	4.20.25.30.110.030.00.000	Ruolo tecnico - T.INDETERMINATO - Personale comparto - Indennità varie	41.646	42.630	984	10.658	10.658	10.658	10.658			
50755010050000	4.20.25.30.110.035.00.000	Ruolo tecnico - T.INDETERMINATO - Personale comparto - Incasivazione alla produttività collettiva	100.000	100.000	0	25.000	25.000	25.000	25.000			
50755010040000	4.20.25.30.110.040.00.000	Ruolo tecnico - T.INDETERMINATO - Personale comparto - Competenze	15.000	15.000	0	3.750	3.750	3.750	3.750			
50755010070000	4.20.25.30.110.050.00.000	Ruolo tecnico - T.INDETERMINATO - Personale comparto - Risorse aggiuntive regionali	17.731	0	(17.731)	0	0	0	0			
50755010090000	4.20.25.30.110.110.00.000	Ruolo tecnico - T.INDETERMINATO - Personale comparto - Oneri sociali	488.989	474.575	5.596	118.644	118.644	118.644	118.644			
50755010100000	4.20.25.30.110.210.00.000	Ruolo tecnico - T.INDETERMINATO - Personale comparto - Accantonamento a IFRS	0	0	0	0	0	0	0			
50755010120000	4.20.25.30.110.800.00.000	Ruolo tecnico - T.INDETERMINATO - Personale comparto - Altri costi del personale	0	0	0	0	0	0	0			
50755020010000	4.20.25.30.112.010.00.000	Ruolo tecnico - T.DETERMINATO - Personale comparto - Competenze (resid)	0	44.165	44.165	11.041	11.041	11.041	11.041			
50755020020000	4.20.25.30.112.020.00.000	Ruolo tecnico - T.DETERMINATO - Personale comparto - Straordinario	0	0	0	0	0	0	0			
50755020030000	4.20.25.30.112.030.00.000	Ruolo tecnico - T.DETERMINATO - Personale comparto - Indennità varie	0	0	0	250	250	250	250			
50755020040000	4.20.25.30.112.035.00.000	Ruolo tecnico - T.DETERMINATO - Personale comparto - Incasivazione alla produttività collettiva	0	1.000	1.000	0	0	0	0			
50755020060000	4.20.25.30.112.050.00.000	Ruolo tecnico - T.DETERMINATO - Personale comparto - Risorse aggiuntive regionali	0	0	0	0	0	0	0			
50755020080000	4.20.25.30.112.110.00.000	Ruolo tecnico - T.DETERMINATO - Personale comparto - Oneri sociali	0	12.504	12.504	3.126	3.126	3.126	3.126			
50755020110000	4.20.25.30.112.800.00.000	Ruolo tecnico - T.DETERMINATO - Personale comparto - Altri costi del personale	0	0	0	0	0	0	0			
5080000000000000	4.20.25.40.000.000.00.000	8.8 Personale del ruolo amministrativo - Totale	8.829.960	7.681.577	(1.148.383)	1.915.397	1.915.397	1.915.397	1.915.397			1.915.396

COD_COGE_W	COD_COGE_did	Descrizione	Prechiusura al 3° trimestre 2023	Preventivo al 31/12/2024	Variazione	Budget primo trimestre 2024	Budget secondo trimestre 2024	Budget terzo trimestre 2024	Budget quarto trimestre 2024	Costi da utilizzo contributi/2024	Costi da ufficio socio SAN	Costi da contributi CUI SOCIO-SAN
50860010010000	4.20.25.40.020.010.00.000	Ruolo amministrativo - T.INDETERMINATO - Personale dirigente - Competenze (fisse)	604.476	539.730	(65.746)	134.683	134.683	134.683	134.681			
50860010020000	4.20.25.40.020.020.00.000	Ruolo amministrativo - T.INDETERMINATO - Personale dirigente - Straordinario	0	0	0	0	0	0	0			
50860010030000	4.20.25.40.020.025.00.000	Ruolo amministrativo - T.INDETERMINATO - Personale dirigente - Retir. (Passione)	121.235	145.984	24.629	36.466	36.466	36.466	36.466			
50860010040000	4.20.25.40.020.030.00.000	Ruolo amministrativo - T.INDETERMINATO - Personale dirigente - Indennità varie	1.753	1.383	(390)	341	341	341	340			
50860010050000	4.20.25.40.020.040.00.000	Ruolo amministrativo - T.INDETERMINATO - Personale dirigente - Competenze	0	0	0	0	0	0	0			
50860010060000	4.20.25.40.020.050.00.000	Ruolo amministrativo - T.INDETERMINATO - Personale dirigente - Incentivazione (retribuzione di risultato)	166.285	145.464	(20.821)	36.366	36.366	36.366	36.366			
50860010070000	4.20.25.40.020.060.00.000	Ruolo amministrativo - T.INDETERMINATO - Personale dirigente - Risorse aggiuntive regionali	5.044	0	(5.044)	0	0	0	0			
50860010080000	4.20.25.40.020.110.00.000	Ruolo amministrativo - T.INDETERMINATO - Personale dirigente - Oneri sociali	279.881	261.940	(17.941)	65.485	65.485	65.485	65.485			
50860010120000	4.20.25.40.020.800.00.000	Ruolo amministrativo - T.INDETERMINATO - Personale dirigente - Altri costi del ruolo amministrativo	0	0	0	0	0	0	0			
50860020010000	4.20.25.40.022.010.00.000	Ruolo amministrativo - T.DETERMINATO - Personale dirigente - Competenze (fisse)	85.221	44.900	(41.221)	11.000	11.000	11.000	11.000			
50860020030000	4.20.25.40.022.025.00.000	Ruolo amministrativo - T.DETERMINATO - Personale dirigente - Retir. (Passione)	23.614	0	(23.614)	0	0	0	0			
50860020060000	4.20.25.40.022.050.00.000	Ruolo amministrativo - T.DETERMINATO - Personale dirigente - Incentivazione (retribuzione di risultato)	8.410	9.000	(410)	0	0	0	0			
50860020070000	4.20.25.40.022.060.00.000	Ruolo amministrativo - T.DETERMINATO - Personale dirigente - Risorse aggiuntive regionali	459	0	(459)	0	0	0	0			
50860020090000	4.20.25.40.022.110.00.000	Ruolo amministrativo - T.DETERMINATO - Personale dirigente - Oneri sociali	38.742	13.770	(24.972)	3.443	3.443	3.443	3.441			
50865010010000	4.20.25.40.110.010.00.000	Ruolo amministrativo - T.INDETERMINATO - Personale comparto - Competenze (fisse)	5.142.624	4.504.300	(638.324)	1.126.075	1.126.075	1.126.075	1.126.075			
50865010020000	4.20.25.40.110.020.00.000	Ruolo amministrativo - T.INDETERMINATO - Personale comparto - Straordinario	20.888	19.063	(1.825)	4.766	4.766	4.766	4.765			
50865010030000	4.20.25.40.110.030.00.000	Ruolo amministrativo - T.INDETERMINATO - Personale comparto - Indennità varie	2.843	0	(2.843)	0	0	0	0			
50865010040000	4.20.25.40.110.035.00.000	Ruolo amministrativo - T.INDETERMINATO - Personale comparto - Incasivazione alla produttività collettiva	500.000	500.000	0	125.000	125.000	125.000	125.000			





51410010010010	4.20.50.10.005.010.01.050	Farmaceutici: Specialità Medicinali (File F escluso HCV)	€.	0	0	0	0	0	0
51410010010020	4.20.50.10.005.010.01.070	Farmaceutici: Specialità Medicinali (HCV)	€.	0	0	0	0	0	0
51410010020010	4.20.50.10.005.010.02.000	Farmaceutici: Specialità Medicinali (altro: farmaci ospedalieri)	€.	0	0	0	0	0	0
51410010020020	4.20.50.10.005.020.00.000	Farmaceutici: Specialità Medicinali (Doppio Canale ex Nota CUF 37)	€.	0	0	0	0	0	0
51410040010030	4.20.50.10.015.020.00.000	Emendativi (Doppio Canale ex Nota CUF 37)	€.	0	0	0	0	0	0
51410050010010	4.20.50.10.020.010.00.000	Prodotti dietetici	€.	0	0	0	0	0	0
51410050010020	4.20.50.10.025.010.00.000	Dispositivi medici: Cnd W - Materiali Diagnostici In vitro	€.	0	0	0	0	0	0
51410060010010	4.20.50.10.030.010.00.000	Dispositivi medici: Cnd Z - Materiali diagnostici (materiale per apparecchiature sanitarie e relativi componenti)	€.	0	0	0	0	0	0
51410060010020	4.20.50.10.030.020.00.000	Prodotti chimici: Materiali diagnostici (senza Cnd)	€.	0	0	0	0	0	0
51410070010010	4.20.50.10.035.011.00.000	Dispositivi Medici: Cnd A - Dispositivi da somministrazione, prelievo e raccolta	€.	0	0	0	0	0	0
51410070010020	4.20.50.10.035.012.00.000	Dispositivi Medici: Cnd K, L - Strumentario chirurgico	€.	0	0	0	0	0	0
51410070010030	4.20.50.10.035.013.00.000	Dispositivi Medici: Cnd H - Dispositivi di sutura	€.	0	0	0	0	0	0
51410070010040	4.20.50.10.035.014.00.000	Dispositivi Medici: Cnd M - Dispositivi per medicazioni generali e specialistiche	€.	0	0	0	0	0	0
51410070010050	4.20.50.10.035.015.00.000	Dispositivi Medici: Cnd T - Dispositivi di protezione e ausili per incontinenza (di ggs. 4997)	€.	0	0	0	0	0	0
51410070010060	4.20.50.10.035.016.00.000	Dispositivi Medici: Cnd Y - Supporti o ausili tecnici per persone disabili	€.	0	0	0	0	0	0
51410070010070	4.20.50.10.035.017.00.000	Dispositivi Medici: Cnd B, G, N, O, R, U - Presidi medico-chirurgici specializzati	€.	0	0	0	0	0	0
51410070010080	4.20.50.10.035.018.00.000	Dispositivi Medici: Cnd D, S; V - Disinfettanti, prodotti per sterilizzazione e dispositivi vari	€.	0	0	0	0	0	0
51410070010090	4.20.50.10.035.020.00.000	Dispositivi medici: Cnd C - Dispositivi per appar. Cardiocircolatorio	€.	0	0	0	0	0	0
51410070010100	4.20.50.10.035.030.00.000	Dispositivi medici con repertorio e senza CND (tipo 2, kit)	€.	0	0	0	0	0	0
51410070020010	4.20.50.10.040.010.00.000	Materiali per la profilassi igienico-sanitaria: vaccini	€.	0	0	0	0	0	0
51410070060010	4.20.50.10.080.010.00.000	Prodotti farmaceutici per uso veterinario	€.	0	0	0	0	0	0
51410070080010	4.20.50.10.080.010.00.000	Altri beni e prodotti sanitari (PRODOTTI SENZA REPERTORIO E/O CND)	€.	0	0	0	0	0	0
Ils.14.B Variazione rimanenze non sanitarie - Totale			€.	-	0	0	0	0	0

Budget primo trimestre 2024	0	Budget secondo trimestre 2024	0	Budget terzo trimestre 2024	0	Budget quarto trimestre 2024	0
-----------------------------	---	-------------------------------	---	-----------------------------	---	------------------------------	---

Costi da utilizzo contributi DI CUI SOCIO-SAN	0	Costi da utilizzo contributi DI CUI SOCIO-SAN	0	Costi da contributo DI CUI SOCIO-SAN	0
---	---	---	---	--------------------------------------	---

COD. COGE, N°	COD. COGE, old	Descrizione	Prechiusura al 3° trimestre 2023	Preventivo al 31/12/2024	Variazione
51420010010000	4.20.50.20.005.010.00.000	Prodotti alimentari	€.	0	0
51420020010000	4.20.50.20.010.010.00.000	Materiale di guardaroia, di pulizia e di convivenza in genere	€.	0	0
51420030010000	4.20.50.20.015.010.00.000	Carburante	€.	0	0
51420030020000	4.20.50.20.015.020.00.000	Combustibili	€.	0	0
51420040010000	4.20.50.20.020.010.00.000	Cancelleria e stampati	€.	0	0
51420040020000	4.20.50.20.025.010.00.000	Materiale per EDP	€.	0	0
51420050010000	4.20.50.20.030.010.00.000	Materiale per manutenzioni e riparazioni immobili	€.	0	0
51420050030000	4.20.50.20.030.030.00.000	Materiale per manutenzioni e riparazioni attrez. Tecnico economali	€.	0	0
51420060010000	4.20.50.20.060.010.00.000	Altri beni non sanitari	€.	0	0



COD_COGE_M	COD_COGE_ord	Descrizione	Preventivo al 31/12/2024	Valutazione
61020050000000	5.10.10.20.050.000.00.000	Interessi attivi su c/c postali	€.	0
61040010000000	5.10.10.30.050.000.00.000	Altri interessi attivi	€.	6.166
61050010000000	5.10.10.30.050.000.00.000	Interessi attivi verso ATS-ASST-Fondazioni della Regione	€.	(6.166)

C-2 Altri proventi finanziari - Totale				
COD_COGE_M	COD_COGE_ord	Descrizione	Preventivo al 31/12/2024	Valutazione
62010000000000	5.10.20.10.000.000.00.000	Proventi da partecipazioni	€.	0
62020000000000	5.10.20.050.000.00.000	Proventi finanziari da crediti iscritti nelle immobilizzazioni	€.	0
62030000000000	5.10.20.30.000.000.00.000	Proventi finanziari da titoli iscritti nelle immobilizzazioni	€.	0
62040000000000	5.10.20.40.000.000.00.000	Altri proventi finanziari diversi dai precedenti	€.	0
62050000000000	5.10.20.50.000.000.00.000	Ultili su cambi	€.	0

C-3 Interessi passivi - Totale				
COD_COGE_M	COD_COGE_ord	Descrizione	Preventivo al 31/12/2024	Valutazione
63000000000000	5.20.10.000.000.000.00.000	Interessi passivi su c/c tesoreria	€.	0
63030010000000	5.20.10.30.010.000.00.000	Interessi passivi verso fornitori	€.	0
63030020000000	5.20.10.30.020.000.00.000	Interessi passivi a mora	€.	0
63030030000000	5.20.10.30.030.000.00.000	Interessi passivi canoni di leasing	€.	0
63030040000000	5.20.10.30.070.000.00.000	Altri interessi passivi	€.	0
63030050000000	5.20.10.30.080.000.00.000	Interessi passivi verso ATS-ASST-Fondazioni della Regione	€.	0

C-4 Altri oneri finanziari - Totale				
COD_COGE_M	COD_COGE_ord	Descrizione	Preventivo al 31/12/2024	Valutazione
64000000000000	5.20.20.000.000.000.00.000	Altri oneri finanziari	€.	0

D) RETTIFICHE DI VALORE DI ATTIVITA' FINANZIARIE				
COD_COGE_M	COD_COGE_ord	Descrizione	Preventivo al 31/12/2024	Valutazione
70000000000000	6.00.00.000.000.000.00.000	Rettifiche di valore di attività finanziarie	€.	0

D-1 Rivalutazioni - Totale				
COD_COGE_M	COD_COGE_ord	Descrizione	Preventivo al 31/12/2024	Valutazione
71000000000000	6.10.00.000.000.000.00.000	Rivalutazioni	€.	0

D-2 Svalutazioni - Totale				
COD_COGE_M	COD_COGE_ord	Descrizione	Preventivo al 31/12/2024	Valutazione
71010000000000	6.10.10.000.000.000.00.000	D partecipazioni	€.	0
71020000000000	6.10.20.000.000.000.00.000	D immobilizzazioni finanziarie che non costituiscono immobilizzazioni	€.	0
71030000000000	6.10.30.000.000.000.00.000	Altro	€.	0

Costi da utilizzo contributi 2024	Costi da utilizzo contributi DI CUI SOCO-SAN	Costi da contributi 2024	Costi da contributi DI CUI SOCO-SAN
0	0	0	0

Costi da utilizzo contributi 2024	Costi da utilizzo contributi DI CUI SOCO-SAN	Costi da contributi 2024	Costi da contributi DI CUI SOCO-SAN
0	0	0	0

Costi da utilizzo contributi 2024	Costi da utilizzo contributi DI CUI SOCO-SAN	Costi da contributi 2024	Costi da contributi DI CUI SOCO-SAN
0	0	0	0

Costi da utilizzo contributi 2024	Costi da utilizzo contributi DI CUI SOCO-SAN	Costi da contributi 2024	Costi da contributi DI CUI SOCO-SAN
0	0	0	0

Budget primo trimestre 2024	Budget secondo trimestre 2024	Budget terzo trimestre 2024	Budget quarto trimestre 2024
0	0	0	0

Budget primo trimestre 2024	Budget secondo trimestre 2024	Budget terzo trimestre 2024	Budget quarto trimestre 2024
0	0	0	0

Budget primo trimestre 2024	Budget secondo trimestre 2024	Budget terzo trimestre 2024	Budget quarto trimestre 2024
0	0	0	0

Budget primo trimestre 2024	Budget secondo trimestre 2024	Budget terzo trimestre 2024	Budget quarto trimestre 2024
0	0	0	0



Codice Conto	Codice Conto old	PRESTAZIONI SANITARIE EROGATE IN REGIME DI INTRAMOENIA	Prechiusura al 3° trimestre 2023	Preventivo al 31/12/2024	Variazione	Variazione %
40201160010000	4.10.20.10.500.010.00.000	Ricavi per prestazioni sanitarie intramoenia - Area ospedaliera	0	0	0	
40201160020000	4.10.20.10.500.020.00.000	Ricavi per prestazioni sanitarie intramoenia - Area specialistica	0	0	0	
40201160030000	4.10.20.10.500.030.00.000	Ricavi per prestazioni sanitarie intramoenia - Area sanità pubblica	275,490	275,490	0	0%
40201160040000	4.10.20.10.500.110.00.000	Ricavi per prestazioni sanitarie intramoenia - Consulenze (ex art. 55 c.1 lett. c), d) ed ex art. 57-58)	0	0	0	
40201160050000	4.10.20.10.500.120.00.000	Ricavi per prestazioni sanitarie intramoenia - Consulenze (ex art. 55 c.1 lett. c), d) ed ex art. 57-58) (Aziende sanitarie pubbliche della Regione)	0	0	0	
40201160060000	4.10.20.10.500.210.00.000	Ricavi per prestazioni sanitarie intramoenia - Altro	0	0	0	
40201160070000	4.10.20.10.500.220.00.000	Ricavi per prestazioni sanitarie intramoenia - Altro (Aziende sanitarie pubbliche della Regione)	0	0	0	
		TOTALE RICAVI INTRAMOENIA	275,490	275,490	0	0%
50201120010000	4.20.10.10.120.010.00.000	Compartecipazione al personale per att. libero professionale intramoenia - Area ospedaliera	0	0	0	
50201120020000	4.20.10.10.120.012.00.000	Compartecipazione al personale per att. libero professionale intramoenia- Area specialistica	0	0	0	
50201120030000	4.20.10.10.120.015.00.000	Compartecipazione al personale per att. libero professionale intramoenia - Area sanità pubblica	234,294	234,294	0	0%
50201120040000	4.20.10.10.120.020.00.000	Servizi di consulenza sanitaria in area pagamento (art. 55 c.1 lett. c) d) ed ex art. 57-58 CCNL)	0	0	0	
50201120050000	4.20.10.10.120.025.00.000	Servizi di consulenza sanitaria in area pagamento (art. 55 c.1 lett. c) d) ed ex art. 57-58 CCNL) - attività v/ATS-ASST-Fondazioni della Regione	0	0	0	
50201120080000	4.20.10.10.120.040.00.000	Costi per prestazioni sanitarie intramoenia - Altro verso ATS-ASST-Fondazioni della Regione	0	0	0	
		TOTALE QUOTE RETROCESSE AL PERSONALE (ESCLUSO IRAP)	234,294	234,294	0	0%
		IRAP relativa ad attività di libera professione (intramoenia)	0	0	0	
		Accantonamento L. Balduzzi	11,366	11,366	0	0%
		Accantonamento al Fondo di perequazione	15,680	15,680	0	0%
		Altri accantonamenti per Libera Professione			0	
		TOTALE COSTI INTRAMOENIA	261,340	261,340	0	0%
		PRIMO MARGINE LIBERA PROFESSIONE	14,150	14,150	0	0%
		Indennità di esclusività medica per attività di libera professione			0	
		Costi diretti aziendali			0	
		Costi generali aziendali			0	
		TOTALE ALTRI COSTI INTRAMOENIA	0	0	0	0



Tabella allegata nota integrativa di: ATS DELLA VAL PADANA - Preventivo 2024
ATTIVITA' ASSISTENZIALE

CONTO ECONOMICO - Dati in €

		Prechiusura al 3° trimestre 2023	Preventivo al 31/12/2024	Variazione
A) VALORE DELLA PRODUZIONE				
40100000000000	4.10.10.00.00.00.00.00.00	0	9.460.531	9.460.531
A1) Contributi in conto esercizio - Totale				
40100000000000	4.10.10.00.00.00.00.00.00	0	351.314	351.314
A1.A) Contributi da Regione per quota Fondo Sanitario regionale - Totale				
40101000000000	4.10.10.10.00.00.00.00.00	0	0	0
A1.B) Contributi da enti pubblici (Extra Fondo) - Totale				
40102000000000	4.10.10.20.00.00.00.00.00	0	351.314	351.314
A1.C) Contributi da enti privati - Totale				
40103000000000	4.10.10.30.00.00.00.00.00	0	0	0
Finanziamento di parte corrente (FSR indistinto)				
40101020000000	4.10.10.10.01.00.00.00.00	0	0	0
Finanziamento di parte corrente - Territorio (FSR indistinto)				
40101030000000	4.10.10.10.01.00.00.00.00	0	0	0
Finanziamento di parte corrente - Territorio (FSR indistinto) (ASSI per ATS)				
40101040000000	4.10.10.10.01.00.00.00.00	0	0	0
Funzioni - Promozionale				
40101050000000	4.10.10.10.01.00.00.00.00	0	0	0
Funzioni - Altro				
40101060000000	4.10.10.10.01.00.00.00.00	0	0	0
Funzioni non tariffate (FSR indistinto)				
40101070000000	4.10.10.10.01.00.00.00.00	0	0	0
Quota finalizzata per il Piano sanobiotico di cui all'art. 1, comma 528, L. 28/9/2015 per attività di piano sanitario nazionale (di parte corrente) (FSR indistinto)				
40101080000000	4.10.10.10.01.00.00.00.00	0	0	0
Finanziamento di parte corrente (FSR indistinto) finalizzato da Regione				
40101090000000	4.10.10.10.01.00.00.00.00	0	0	0
Altri contributi da Regione (FSR indistinto)				
40101100000000	4.10.10.10.01.00.00.00.00	0	0	0
Altri contributi da Regione per servizi socio-sanitari (ASSI) (FSR indistinto)				
40101110000000	4.10.10.10.01.00.00.00.00	0	0	0
Contributi da Regione (FSR vincolato)				
40101120000000	4.10.10.10.01.00.00.00.00	0	0	0
A1.B) Contributi da enti pubblici (Extra Fondo) - Totale				
40102000000000	4.10.10.20.00.00.00.00.00	0	351.314	351.314
Contributi vincolati da enti pubblici (extra fondo) - erogati da Regione				
40102030000000	4.10.10.20.00.00.00.00.00	0	0	0
Contributo per Sanitari - Impennamenti Presenti (STP - onere 3)				
40102040000000	4.10.10.20.00.00.00.00.00	0	0	0
Contributi per il contratto al Corso d'Assegni Patologico (GAP)				
40102050000000	4.10.10.20.00.00.00.00.00	0	0	0
Contributi per il contratto al Corso d'Assegni Patologico (GAP) - contributo per la gestione delle cure				
40102060000000	4.10.10.20.00.00.00.00.00	0	0	0
Contributi da Ministero della Salute (extra fondo) - erogati da Stato				
40102070000000	4.10.10.20.00.00.00.00.00	0	0	0
Contributi da U.E.				
40102080000000	4.10.10.20.00.00.00.00.00	0	0	0
Contributi vincolati da enti pubblici (extra fondo) - Vincolati				
40102090000000	4.10.10.20.00.00.00.00.00	0	0	0
Contributi vincolati da enti pubblici (extra fondo) - erogati tramite Regione				
40102100000000	4.10.10.20.00.00.00.00.00	0	0	0
Contributi vincolati da MEF - PNRR (E-ARA fondo) - vincolati				
40102110000000	4.10.10.20.00.00.00.00.00	0	0	0
Contributi da altri enti pubblici (extra fondo) - Altro				
40102120000000	4.10.10.20.00.00.00.00.00	0	0	0
Contributi da altri soggetti pubblici (extra fondo) - in attuazione dell'art.73, comma 1 lettera c) del D.L. 112/2008, convertito con legge 133/2008 e della legge 28 dicembre 2009 n. 91				
40102130000000	4.10.10.20.00.00.00.00.00	0	0	0
Contributi obbligatori L. 21092 (extra fondo) - Vincolati				
40102140000000	4.10.10.20.00.00.00.00.00	0	0	0
Contributi da ATS/ASST/Fondazioni della Regione (extra fondo) - Vincolati				
40102150000000	4.10.10.20.00.00.00.00.00	0	0	0
Contributi da ATS/ASST/Fondazioni della Regione (extra fondo) - Altro				
40102160000000	4.10.10.20.00.00.00.00.00	0	0	0
Fondo sociale regionale parte corrente - risorse per ambiti distrettuali				
40102170000000	4.10.10.20.00.00.00.00.00	0	0	0
Contributi da Regione per esercizio funzioni di vigilanza				
40102180000000	4.10.10.20.00.00.00.00.00	0	0	0
Contributi da Regione per funzioni insediato in Comuni in materia di autorizzazione al funzionamento e accreditamento				
40102190000000	4.10.10.20.00.00.00.00.00	0	0	0
Altri contributi da Regione (Bilancio sociale)				
40102200000000	4.10.10.20.00.00.00.00.00	0	351.314	351.314
Fondo nazionale per le politiche sociali - risorse per ambiti distrettuali				
40102210000000	4.10.10.20.00.00.00.00.00	0	0	0
Fondo nazionale per le politiche sociali - quota per gestione amministrativa				
40102220000000	4.10.10.20.00.00.00.00.00	0	0	0
Fondo nazionale per le non autosufficienti - risorse per ambiti distrettuali				
40102230000000	4.10.10.20.00.00.00.00.00	0	0	0
Fondo nazionale per le non autosufficienti - risorse ATS				
40102240000000	4.10.10.20.00.00.00.00.00	0	0	0
Contributi da Comuni per attività socio assistenziali				
40102250000000	4.10.10.20.00.00.00.00.00	0	0	0
A1.C) Contributi da enti privati - Totale				
40103000000000	4.10.10.30.00.00.00.00.00	0	0	0
Contributi da persone giuridiche private - Vincolati				
40103010000000	4.10.10.30.00.00.00.00.00	0	0	0
Contributi da persone fisiche private - Vincolati				
40103020000000	4.10.10.30.00.00.00.00.00	0	0	0



COD. COGE-IV	COD. COGE-IV,Off	Descrizione	Preventivo al 31/12/2023	Preventivo al 31/12/2024	Variazione	Budget primo trimestre 2024	Budget secondo trimestre 2024	Budget terzo trimestre 2024	Budget al quarto trimestre 2024
40202050100000	4.10.20.20.050.010.00.000	Recavi per formazione	0	0	0	0	0	0	0
40202050200000	4.10.20.20.050.020.00.000	Recavi per formazione verso ATS/ASST/Fondazioni della Regione	0	0	0	0	0	0	0
40202050300000	4.10.20.20.050.030.00.000	Altri ricavi per prestazioni non sanitarie verso ATS/ASST/Fondazioni della Regione	0	0	0	0	0	0	0
40202070200000	4.10.20.20.080.010.00.000	Altri ricavi per prestazioni non sanitarie verso enti pubblici	0	0	0	0	0	0	0
40202070300000	4.10.20.20.080.030.00.000	Altri ricavi per prestazioni non sanitarie verso altri enti pubblici	0	0	0	0	0	0	0
40202070400000	4.10.20.20.080.080.00.000	Altri ricavi per prestazioni non sanitarie verso privati	0	0	0	0	0	0	0
40203000000000	4.10.20.30.000.000.00.000	A2.C) Altri proventi - Totale	-	-	0	0	0	0	0
40203010000000	4.10.20.30.010.010.00.000	Debitazione	0	0	0	0	0	0	0
40203010100000	4.10.20.30.010.010.00.000	Altri attivi	0	0	0	0	0	0	0
40203020000000	4.10.20.30.010.020.00.000	Altri proventi non sanitari	0	0	0	0	0	0	0
40203030000000	4.10.20.30.030.000.00.000	Altri proventi diversi verso ATS/ASST/Fondazioni della Regione	0	0	0	0	0	0	0
40203030100000	4.10.20.30.030.010.00.000	Altri proventi diversi verso enti pubblici	0	0	0	0	0	0	0
40203030500000	4.10.20.30.030.050.00.000	Altri proventi diversi verso privati	0	0	0	0	0	0	0
40203060000000	4.10.20.30.060.000.00.000	Altri proventi diversi verso privati	0	0	0	0	0	0	0
40300000000000	4.10.30.000.000.00.000	A3) Concorsi, recuperi e rimborsi per attività tipiche - Totale	0	0	0	0	0	0	0
40301000000000	4.10.30.10.000.000.00.000	A3.A) Rimborsi assicurativi - Totale	-	-	0	0	0	0	0
40301010000000	4.10.30.10.010.000.00.000	Debitazione	0	0	0	0	0	0	0
40301010300000	4.10.30.10.010.030.00.000	Rimborsi assicurativi	0	0	0	0	0	0	0
40302000000000	4.10.30.20.000.000.00.000	A3.B) Altri concorsi, recuperi e rimborsi per attività tipiche - Totale	-	-	0	0	0	0	0
40302010010000	4.10.30.20.010.010.00.000	Debitazione	0	0	0	0	0	0	0
40302010200000	4.10.30.20.010.020.00.000	Rimborso personale comandato e convenzionato con ATS/ASST/Fondazioni della Regione	0	0	0	0	0	0	0
40302010300000	4.10.30.20.010.030.00.000	Rimborso personale comandato e convenzionato con altri enti pubblici	0	0	0	0	0	0	0
40302010600000	4.10.30.20.010.060.00.000	Rimborso personale comandato e convenzionato con Regione Lombardia	0	0	0	0	0	0	0
40302030010000	4.10.30.20.030.010.00.000	Rimborso per Cassine di legge ed accantonamenti verso ATS/ASST/Fondazioni della Regione, nel circuito SRG	0	0	0	0	0	0	0
40302030400000	4.10.30.20.030.040.00.000	Rimborso per Cassine di emocomponenti Extratergione	0	0	0	0	0	0	0
40302030600000	4.10.30.20.030.070.00.000	Rimborso per vaccinazioni in copagamento	0	0	0	0	0	0	0
40302040010000	4.10.30.20.040.010.00.000	Rimborso per acquisto altri beni da parte di ATS/ASST/Fondazioni della Regione	0	0	0	0	0	0	0
40302040200000	4.10.30.20.040.020.00.000	Rimborso per acquisto altri beni da parte di altri enti pubblici	0	0	0	0	0	0	0
40302050010000	4.10.30.20.050.010.00.000	Altri concorsi, recuperi e rimborsi per attività tipiche da parte di ATS/ASST/Fondazioni della Regione	0	0	0	0	0	0	0
40302050200000	4.10.30.20.050.020.00.000	Altri concorsi, recuperi e rimborsi per attività tipiche da parte di altri enti pubblici	0	0	0	0	0	0	0
40302050300000	4.10.30.20.050.030.00.000	Altri concorsi, recuperi e rimborsi per attività tipiche da parte di Regione Lombardia	0	0	0	0	0	0	0
40302050400100	4.10.30.20.050.070.00.000	Altri concorsi, recuperi e rimborsi per attività tipiche da parte di ATS/ASST/Fondazioni della Regione	0	0	0	0	0	0	0
40302050400200	4.10.30.20.050.075.00.000	Altre prestazioni sanitarie e socio-sanitarie a favore della sanità pubblica Extratergione	0	0	0	0	0	0	0
40302060010000	4.10.30.20.060.010.00.000	Recuperi da personale dipendente (vito, alloggio, ...)	0	0	0	0	0	0	0
40302060100000	4.10.30.20.060.010.00.000	Concorsi, recuperi, rimborsi da sistemizzazioni di servizi	0	0	0	0	0	0	0
40302060110000	4.10.30.20.060.080.00.000	Altri ricavi per concorsi, recuperi e rimborsi verso privati	0	0	0	0	0	0	0
40302070400000	4.10.30.20.060.080.00.000	REGIONE: Rimborso per P99, back sur dispositivi medici	0	0	0	0	0	0	0
40400000000000	4.10.40.000.000.00.000	A4) Partecipazione alla spesa per prestazioni sanitarie - Totale	-	-	0	0	0	0	0
40500000000000	4.10.50.000.000.00.000	A5) Costi capitalizzati - Totale	-	-	0	0	0	0	0
40510010010000	4.10.50.10.010.010.00.000	Debitazione	0	0	0	0	0	0	0
40510010100000	4.10.50.10.010.010.00.000	Quota contributi capitale da rifinanziamento per investimenti da Regione Lombardia	0	0	0	0	0	0	0
40510010100100	4.10.50.10.010.010.100.000	Quota contributi capitale da utilizzo finanziamenti per investimenti da Regione Lombardia - PNRFPAC	0	0	0	0	0	0	0
40510010200000	4.10.50.10.010.012.00.000	Quota contributi capitale da utilizzo finanziamenti per investimenti da Regione Lombardia - Beni di prima dotazione	0	0	0	0	0	0	0
40510010200100	4.10.50.10.010.021.00.000	Quota contributi capitale da utilizzo finanziamenti per investimenti da Regione Lombardia - PNRFPAC	0	0	0	0	0	0	0
40510020010000	4.10.50.10.015.010.00.000	Quota contributi esercizio da contributi FSR destinati a investimenti	0	0	0	0	0	0	0
40510020020000	4.10.50.10.015.020.00.000	Quota contributi esercizio da altri contributi destinati a investimenti	0	0	0	0	0	0	0
40510030010000	4.10.50.10.020.010.00.000	Costi capitalizzati da utilizzo riserva plusvalenze da reinvestire	0	0	0	0	0	0	0





COD. COGE_NI	COD. COGE_NI_LoF	Descrizione	Preventivo al 31/12/2024	Preventivo al 31/12/2024	Variazione
50102000000000	4-20-05-20-0000-000-00-000	B.1) Acquisti di beni non sanitari - Totale	0	0	0
50102010000000	4-20-05-20-01-01-00-00-000	Prodotti alimentari	0	0	0
50102020000000	4-20-05-20-02-01-00-00-000	Materiale di guardaboa, di pulizia e di convivenza in genere	0	0	0
50102030000000	4-20-05-20-03-01-00-00-000	Carburanti e lubrificanti	0	0	0
50102040000000	4-20-05-20-04-01-00-00-000	Combustibili	0	0	0
50102050000000	4-20-05-20-05-01-00-00-000	Cartoleria e stampati	0	0	0
50102060000000	4-20-05-20-06-01-00-00-000	Supporti informatici e materiale per EDP	0	0	0
50102070000000	4-20-05-20-07-01-00-00-000	Materiale per manutenzioni e riparazioni immobili e loro pertinenze	0	0	0
50102080000000	4-20-05-20-08-01-00-00-000	Materiale per manutenzioni e riparazioni mobili e macchine	0	0	0
50102090000000	4-20-05-20-09-01-00-00-000	Materiale per manutenzioni e riparazioni attrezzature tecnico scientifiche	0	0	0
50102100000000	4-20-05-20-10-01-00-00-000	Materiale per manutenzioni e riparazioni attrezzature tecnico elettronici	0	0	0
50102110000000	4-20-05-20-11-01-00-00-000	Materiale per manutenzioni e riparazioni - Altro	0	0	0
50102120000000	4-20-05-20-12-01-00-00-000	Altri beni non sanitari	0	0	0
50102130000000	4-20-05-20-13-01-00-00-000	Altri beni non sanitari da ATS/ASST/Fondazioni della Regione	0	0	0
50200000000000	4-20-10-10-0000-000-00-000	B.2) Acquisti di servizi - Totale	9.490.531	9.490.531	0
50201000000000	4-20-10-10-01-00-00-00-000	B.2.A) Acquisti di servizi sanitari - Totale	9.235.331	9.235.331	0
50201010000000	4-20-10-10-01-01-00-00-000	B.2.A.1) Acquisti di servizi sanitari per medicina di base - Totale	0	0	0
50201010070010	4-20-10-10-01-01-10-00-000	Assistenza per medicina di base convenzionata: da strutture pubbliche ubicate nel proprio territorio: ASST/Fondazioni pubbliche	0	0	0
50201010070020	4-20-10-10-01-01-20-00-000	Assistenza per medicina di base convenzionata: da strutture pubbliche ubicate in altre province della Regione: AT/ASST/Fondazioni pubbliche	0	0	0
50201020000000	4-20-10-10-02-00-00-00-000	B.2.A.2) Acquisti di servizi sanitari per farmaceutica - Totale	0	0	0
50201020010030	4-20-10-10-02-01-00-21-000	Acquisti di servizi sanitari per farmaceutica: da strutture pubbliche ubicate nel proprio territorio: ASST/Fondazioni pubbliche	0	0	0
50201020010040	4-20-10-10-02-01-00-22-000	Acquisti di servizi sanitari per farmaceutica: da strutture pubbliche ubicate in altre province della Regione: AT/ASST/Fondazioni pubbliche	0	0	0
50201030000000	4-20-10-10-03-00-00-00-000	B.2.A.3) Acquisti di servizi sanitari per assistenza specialistica ambulatoriale - Totale	0	0	0
50201030010000	4-20-10-10-03-01-00-10-010	Acquisito di prestazioni ambulatoriali da strutture pubbliche ubicate nel proprio territorio: ASST/ASST/Fondazioni pubbliche	0	0	0
50201030010010	4-20-10-10-03-01-00-10-011	Acquisito di prestazioni ambulatoriali da strutture pubbliche ubicate nel proprio territorio: ASST/ASST/Fondazioni pubbliche - escluso PS non seguito da ricovero	0	0	0
50201030010020	4-20-10-10-03-01-00-10-012	Acquisito di prestazioni ambulatoriali da strutture pubbliche ubicate nel proprio territorio: ASST/ASST/Fondazioni pubbliche - escluso PS non seguito da ricovero	0	0	0
50201030010030	4-20-10-10-03-01-00-10-020	Acquisito di prestazioni ambulatoriali da strutture pubbliche ubicate nel proprio territorio: altri soggetti pubblici	0	0	0
50201030020010	4-20-10-10-03-02-00-10-021	Acquisito di prestazioni ambulatoriali da strutture pubbliche ubicate nel proprio territorio: ASST/ASST/Fondazioni pubbliche - escluso PS non seguito da ricovero	0	0	0
50201030020020	4-20-10-10-03-02-00-10-022	Acquisito di prestazioni ambulatoriali da strutture pubbliche ubicate in altre province della Lombardia: ASST/ASST/Fondazioni pubbliche	0	0	0
50201030030000	4-20-10-10-03-03-00-10-030	Acquisito di prestazioni ambulatoriali da strutture pubbliche ubicate in altre province della Lombardia: ASST/ASST/Fondazioni pubbliche - escluso PS non seguito da ricovero	0	0	0
50201030030010	4-20-10-10-03-03-00-10-031	Acquisito di prestazioni ambulatoriali da strutture pubbliche ubicate in altre province della Lombardia: ASST/ASST/Fondazioni pubbliche - escluso PS non seguito da ricovero	0	0	0
50201030040000	4-20-10-10-03-04-00-10-032	Acquisito di prestazioni ambulatoriali da strutture pubbliche ubicate in altre province della Lombardia: altri soggetti pubblici	0	0	0
50201030040010	4-20-10-10-03-04-00-10-031	Acquisito di prestazioni ambulatoriali da strutture pubbliche ubicate in altre province della Lombardia: altri soggetti pubblici - escluso PS non seguito da ricovero	0	0	0





COD. COGE_NI	COD. COGE_NI_old	Descrizione	Prechiusura al 3° trimestre 2023	Preventivo al 31/12/2024	Variazione
50960010120000	4.20.25.40.020.00.00.00	Ruolo amministrativo - I INDE TERMINATO - Personale dirigente - Altri costi del ruolo amministrativo - I INDE TERMINATO - Personale dirigente - Compensazione (fissa)	0	0	0
50960020010000	4.20.25.40.022.010.00.00	Ruolo amministrativo - I DEDE TERMINATO - Personale dirigente - Retr. (fissa)	0	0	0
50960020030000	4.20.25.40.022.025.00.00	Ruolo amministrativo - I DEDE TERMINATO - Personale dirigente - Retr. (contribuzione di risultato)	0	0	0
50960020060000	4.20.25.40.022.050.00.00	Ruolo amministrativo - I DEDE TERMINATO - Personale dirigente - Risorsa aggiuntive regionali)	0	0	0
50960020070000	4.20.25.40.022.060.00.00	Ruolo amministrativo - I DEDE TERMINATO - Personale dirigente - Risorsa aggiuntive regionali)	0	0	0
50960020080000	4.20.25.40.022.110.00.00	Ruolo amministrativo - I INDE TERMINATO - Personale dirigente - Altri costi del ruolo amministrativo - I INDE TERMINATO - Personale dirigente - Retr. (sociali)	0	0	0
50965010010000	4.20.25.40.110.010.00.00	Ruolo amministrativo - I INDE TERMINATO - Personale dirigente - Retr. (sociali)	0	0	0
50965010020000	4.20.25.40.110.020.00.00	Ruolo amministrativo - I INDE TERMINATO - Personale dirigente - Retr. (sociali)	0	0	0
50965010030000	4.20.25.40.110.030.00.00	Ruolo amministrativo - I INDE TERMINATO - Personale dirigente - Retr. (sociali)	0	0	0
50965010040000	4.20.25.40.110.035.00.00	Ruolo amministrativo - I INDE TERMINATO - Personale dirigente - Retr. (sociali)	0	0	0
50965010050000	4.20.25.40.110.040.00.00	Ruolo amministrativo - I INDE TERMINATO - Personale dirigente - Retr. (sociali)	0	0	0
50965010060000	4.20.25.40.110.050.00.00	Ruolo amministrativo - I INDE TERMINATO - Personale dirigente - Retr. (sociali)	0	0	0
50965010070000	4.20.25.40.110.055.00.00	Ruolo amministrativo - I INDE TERMINATO - Personale dirigente - Retr. (sociali)	0	0	0
50965010080000	4.20.25.40.110.110.00.00	Ruolo amministrativo - I INDE TERMINATO - Personale dirigente - Retr. (sociali)	0	0	0
50965010090000	4.20.25.40.110.210.00.00	Ruolo amministrativo - I INDE TERMINATO - Personale dirigente - Retr. (sociali)	0	0	0
50965010110000	4.20.25.40.110.800.00.00	Ruolo amministrativo - I DEDE TERMINATO - Personale dirigente - Retr. (sociali)	0	0	0
50965020010000	4.20.25.40.112.010.00.00	Ruolo amministrativo - I DEDE TERMINATO - Personale dirigente - Retr. (sociali)	0	0	0
50965020020000	4.20.25.40.112.020.00.00	Ruolo amministrativo - I DEDE TERMINATO - Personale dirigente - Retr. (sociali)	0	0	0
50965020030000	4.20.25.40.112.030.00.00	Ruolo amministrativo - I DEDE TERMINATO - Personale dirigente - Retr. (sociali)	0	0	0
50965020040000	4.20.25.40.112.035.00.00	Ruolo amministrativo - I DEDE TERMINATO - Personale dirigente - Retr. (sociali)	0	0	0
50965020060000	4.20.25.40.112.050.00.00	Ruolo amministrativo - I DEDE TERMINATO - Personale dirigente - Retr. (sociali)	0	0	0
50965020080000	4.20.25.40.112.110.00.00	Ruolo amministrativo - I DEDE TERMINATO - Personale dirigente - Retr. (sociali)	0	0	0
50965020110000	4.20.25.40.112.800.00.00	Ruolo amministrativo - I DEDE TERMINATO - Personale dirigente - Retr. (sociali)	0	0	0
50900000000000	4.20.30.00.00.00.00.00	B.9 Altri diversi di gestione - Totale	0	0	0
50910010000000	4.20.30.10.01.01.000.00.00	Imposte e tasse (esclusa Irap e Ires)	0	0	0
50930030000000	4.20.30.30.01.01.000.00.00	Rimborso spese (esclusa Irap e Ires)	0	0	0
50940019000000	4.20.30.40.01.01.000.00.00	Indennità, rimborso, spese e oneri sociali per il direttore generale, direttore sanitario, direttore amministrativo e componenti del collegio sindacale	0	0	0
50940020000000	4.20.30.40.01.02.000.00.00	Indennità, rimborso, spese e oneri sociali per il direttore generale, direttore sanitario, direttore amministrativo e componenti del collegio sindacale	0	0	0
50950019000000	4.20.30.50.01.01.000.00.00	Multe, ammende, penali, arbitraggi, risarcimenti	0	0	0
50950020000000	4.20.30.50.03.03.000.00.00	Commissioni e spese bancarie	0	0	0
50950040000000	4.20.30.50.04.01.000.00.00	Abbonamenti, acquisti di libri, riviste e giornali	0	0	0
50950060000000	4.20.30.50.06.01.000.00.00	Altri Oneri diversi di gestione	0	0	0
50960020000000	4.20.30.50.08.01.000.00.00	Altri Oneri diversi di gestione servizi sociosanitari ASSI	0	0	0
50970010000000	4.20.30.50.10.01.000.00.00	Altri oneri diversi di gestione - ATASAS/IRCCS della Regione	0	0	0
50970010000000	4.20.30.50.10.01.000.00.00	Altri oneri diversi di gestione - per Autoscuole	0	0	0
50999999999999	4.20.40.00.00.00.00.00	B.10-13) Totale Ammontamenti e svalutazioni	0	0	0
51000000000000	4.20.40.10.00.00.00.00	B.10 Ammontamenti e svalutazioni immateriali - Totale	0	0	0
51010000000000	4.20.40.10.01.01.000.00.00	Ammortamenti immobilizzazioni immateriali - Totale	0	0	0
51010010000000	4.20.40.10.01.01.010.00.00	Ammortamenti immobilizzazioni immateriali - Totale	0	0	0
51020019000000	4.20.40.10.02.01.010.00.00	Svalutazione immobilizzazioni immateriali	0	0	0



COD. COGE/NI	Descrizione	Prechiusura al 3° trimestre 2023	Preventivo al 31/12/2024	Variazione	Budget primo trimestre 2024	Budget secondo trimestre 2024	Budget terzo trimestre 2024	Budget al quarto trimestre 2024	Costi da utilizzo contributi DI CUI SOCIO-SAN	
									Costi da utilizzo contributi 2024	Costi da contributi DI CUI SOCIO-SAN
5110000000000	B.1) Ammortamento dei fabbricati - Totale	€.	0	0	0	0	0	0	0	0
5111000000000	B.1.1) Ammortamenti dei fabbricati - Totale	€.	-	0	0	0	0	0	-	-
	Divisione									
	COD. COGE/NI_04d									
5111001000000	Ammortamento dei Fabbricati disponibili	€.	0	0						
5111002000000	Ammortamento dei Fabbricati indisponibili	€.	0	0						
5112000000000	B.1.2) Svalutazione dei fabbricati - Totale	€.	-	0	0	0	0	0	-	-
	Divisione									
	COD. COGE/NI_04d									
5112010000000	Svalutazione dei Terreni e Fabbricati disponibili	€.	0	0						
5112020000000	Svalutazione dei Terreni e Fabbricati indisponibili	€.	0	0						
5120000000000	B.13) Ammortamenti delle altre immobilizzazioni materiali - Totale	€.	0	0	0	0	0	0	0	0
5121000000000	B.13.1) Ammortamenti delle altre immobilizzazioni materiali - Totale	€.	-	-	-	-	-	-	-	-
	Divisione									
	COD. COGE/NI_04d									
5121001000000	Ammortamenti delle altre immobilizzazioni materiali	€.	0	0						
5121002000000	Ammortamenti delle immobilizzazioni materiali - attrezzature protesica	€.	0	0						
5122000000000	B.13.2) Svalutazione delle altre immobilizzazioni materiali - Totale	€.	-	-	-	-	-	-	-	-
	Divisione									
	COD. COGE/NI_04d									
5122010000000	Svalutazioni delle altre immobilizzazioni materiali	€.	0	0						
5122020000000	Svalutazioni delle immobilizzazioni materiali - attrezzature protesica	€.	0	0						
5130000000000	B.13 Svalutazione dei crediti - Totale	€.	-	-	-	-	-	-	-	-
	Divisione									
	COD. COGE									
5131001000000	Svalutazione dei crediti	€.	0	0						
5140000000000	B.14 Variazione delle rimanenze - Totale	€.	0	0	0	0	0	0	0	0
5141000000000	B.14.A Variazione rimanenze sanitarie - Totale	€.	-	-	-	-	-	-	-	-
	Divisione									
	COD. COGE/NI_04d									
5141001000100	Farmaceutici: Specialità Medicinali (File F escluso HCv)	€.	0	0						
5141001000200	Farmaceutici: Specialità Medicinali (HCv)	€.	0	0						
5141001000300	Farmaceutici: Specialità Medicinali (altro: farmaci ospedalieri)	€.	0	0						
5141005000100	Prodotti dietetici	€.	0	0						
5141005000200	Dispositivi medici: Cat M - Materiali Diagnostici in vitro	€.	0	0						
5141006000100	Dispositivi medici: Crd M - Materiali originali (retroscopi per apparecchiature sanitarie e relativi componenti)	€.	0	0						
5141006000200	Dispositivi medici: Materiali diagnostici (senza Cnd)	€.	0	0						
5141007000100	Dispositivi Medici: Crd A - Dispositivi da somministrazione, prelievo e raccolta	€.	0	0						
5141007000200	Dispositivi Medici: Crd K, L - Strumentario chirurgico	€.	0	0						
5141007000300	Dispositivi Medici: Crd H - Dispositivi di sutura	€.	0	0						
5141007000400	Dispositivi Medici: Crd M - Dispositivi per medicazioni generali e specialistiche	€.	0	0						
5141007000500	Dispositivi Medici: Crd Y - Dispositivi di protezione e ausili per incontinenza (c. ps. 46/97)	€.	0	0						





6059999999999	5.10.10.00.0000.000.00.000	C) PROVENTI FINANZIARI (Pezzele)		0	0	0	0	0	0
6100000000000	5.10.10.00.0000.000.00.000	C1 Interessi attivi - Totale	Preventivo al 31/12/2024	0	0	0	0	0	0
	COD_COGE_NI_Ord	Descrizione	Variazione						
6101001000000	5.10.10.10.010.000.00.000	Interessi attivi su c/c/tesoreria	0	0	0	0	0	0	0
6102002000000	5.10.10.20.020.000.00.000	Interessi attivi su c/c/postali	0	0	0	0	0	0	0
6104001000000	5.10.10.30.060.000.00.000	Altri interessi attivi	0	0	0	0	0	0	0
6105001000000	5.10.10.30.090.000.00.000	Interessi attivi verso ATS-ASST-Fondazioni della Regione	0	0	0	0	0	0	0
6200000000000	5.10.20.00.0000.000.00.000	C2 Altri proventi finanziari - Totale	Preventivo al 31/12/2024	0	0	0	0	0	0
	COD_COGE_NI_Ord	Descrizione	Variazione						
6201000000000	5.10.20.10.000.000.00.000	Proventi da partecipazioni	0	0	0	0	0	0	0
6202000000000	5.10.20.20.000.000.00.000	Proventi finanziari da crediti iscritti nelle immobilizzazioni	0	0	0	0	0	0	0
6203000000000	5.10.20.30.000.000.00.000	Proventi finanziari da titoli iscritti nelle immobilizzazioni	0	0	0	0	0	0	0
6204000000000	5.10.20.40.000.000.00.000	Altri proventi finanziari diversi dai precedenti	0	0	0	0	0	0	0
6205000000000	5.10.20.50.000.000.00.000	Utile su cambi	0	0	0	0	0	0	0
6300000000000	5.20.10.00.0000.000.00.000	C) ONERI FINANZIARI (Pezzele)	Preventivo al 31/12/2024	0	0	0	0	0	0
	COD_COGE_NI_Ord	Descrizione	Variazione						
6300000000000	5.20.10.00.0000.000.00.000	C3 Interessi passivi - Totale	Preventivo al 31/12/2024	0	0	0	0	0	0
	COD_COGE_NI_Ord	Descrizione	Variazione						
6301001000000	5.20.10.10.010.000.00.000	Interessi passivi su c/c/tesoreria	0	0	0	0	0	0	0
6303001000000	5.20.10.30.010.000.00.000	Interessi passivi verso fornitori	0	0	0	0	0	0	0
6303002000000	5.20.10.30.020.000.00.000	Interessi passivi di mezza	0	0	0	0	0	0	0
6303003000000	5.20.10.30.030.000.00.000	Interessi passivi canoni di leasing	0	0	0	0	0	0	0
6303004000000	5.20.10.30.070.000.00.000	Altri interessi passivi	0	0	0	0	0	0	0
6303005000000	5.20.10.30.090.000.00.000	Interessi passivi verso ATS-ASST-Fondazioni della Regione	0	0	0	0	0	0	0
6400000000000	5.20.20.00.0000.000.00.000	C4 Altri oneri finanziari - Totale	Preventivo al 31/12/2024	0	0	0	0	0	0
	COD_COGE_NI_Ord	Descrizione	Variazione						
7000000000000	6.00.00.00.0000.000.00.000	D) RETTIFICHE DI VALORE DI ATTIVITA' FINANZIARIE	Preventivo al 31/12/2024	0	0	0	0	0	0
	COD_COGE_NI_Ord	Descrizione	Variazione						
7100000000000	6.10.00.00.0000.000.00.000	D1 Rivalutazioni - Totale	Preventivo al 31/12/2024	0	0	0	0	0	0
	COD_COGE_NI_Ord	Descrizione	Variazione						
7101000000000	6.10.10.00.0000.000.00.000	D1 partecipazioni	0	0	0	0	0	0	0
7102000000000	6.10.20.00.0000.000.00.000	D1 immobilizzazioni finanziarie che non costituiscono immobilizzazioni	0	0	0	0	0	0	0
7103000000000	6.10.80.00.0000.000.00.000	Altro	0	0	0	0	0	0	0
7200000000000	6.20.00.00.0000.000.00.000	D2 Svalutazioni - Totale	Preventivo al 31/12/2024	0	0	0	0	0	0
	COD_COGE_NI_Ord	Descrizione	Variazione						
7201000000000	6.20.10.00.0000.000.00.000	D2 partecipazioni	0	0	0	0	0	0	0
7202000000000	6.20.20.00.0000.000.00.000	D2 immobilizzazioni finanziarie che non costituiscono immobilizzazioni	0	0	0	0	0	0	0
7203000000000	6.20.80.00.0000.000.00.000	Altro	0	0	0	0	0	0	0





COD. COGE_NI	COD. COGE_NI_Loid	Y. IMPOSTE E TASSE	Prechiusura al 3° trimestre 2023	Preventivo al 31/12/2024	Variazione	Budget primo trimestre 2024	Budget secondo trimestre 2024	Budget terzo trimestre 2024	Budget al quarto trimestre 2024	Costi da utilizzo contributi D(CU) SOCIO-SAN	Costi da contributi 2024	Costi da contributi D(CU) SOCIO-SAN
82010130010000	7.20.40.80.000.00.00.00	Altre sgravie passivo (vitezi)	0	0	0	0	0	0	0	0	0	0
82010130010010	7.20.40.80.100.000.00.00	Altre sgravie passivo (vitezi)	0	0	0	0	0	0	0	0	0	0
82010130010020	7.20.40.80.200.000.00.00	Altre sgravie passivo (vitezi)	0	0	0	0	0	0	0	0	0	0
82010130010030	7.20.40.90.000.000.00.00	Insussistenze passivo per quote F.S. vincolato	0	0	0	0	0	0	0	0	0	0
82010140010000	7.20.80.10.000.000.00.00	Altri oneri Straordinari	0	0	0	0	0	0	0	0	0	0
91000000000000	8.20.00.00.000.000.00.00	Y. IMPOSTE E TASSE	0	0	0	0	0	0	0	0	0	0
		Debitore										
91010010000000	8.20.10.10.000.000.00.00	IRAP relativa a personale dipendente	0	0	0	0	0	0	0	0	0	0
91010020000000	8.20.10.20.000.000.00.00	IRAP relativa a collaboratori e personale assimilato a lavoro dipendente (16)	0	0	0	0	0	0	0	0	0	0
91010030000000	8.20.10.30.000.000.00.00	IRAP relativa ad attività di libera professione (intramoenia)	0	0	0	0	0	0	0	0	0	0
91010040000000	8.20.10.40.000.000.00.00	IRAP relativa ad attività commerciali	0	0	0	0	0	0	0	0	0	0
91020100000000	8.20.20.10.000.000.00.00	IRES su attività istituzionale	0	0	0	0	0	0	0	0	0	0
91020200000000	8.20.20.20.000.000.00.00	IRES su attività commerciale	0	0	0	0	0	0	0	0	0	0
91020300000000	8.20.30.10.000.000.00.00	Accantonamento a F.do Imposte Accertamenti, condoni, ecc.)	0	0	0	0	0	0	0	0	0	0
		TOTALE RCANI	9.480.531	9.480.531	9.480.531	2.372.632	2.372.632	2.372.633	2.372.634			
		Costi capitalizzati	9.130.217	9.130.217	9.130.217	2.284.804	2.284.804	2.284.804	2.284.805			
		TOTALE RCANI (al netto dei Costi capitalizzati)	351.314	351.314	351.314	87.828	87.828	87.829	87.829			
		TOTALE COSTI	9.130.217	9.130.217	9.130.217	2.284.804	2.284.804	2.284.804	2.284.805			
		TOTALE COSTI (al netto dei Costi capitalizzati)	351.314	351.314	351.314	87.828	87.828	87.829	87.829			
		RSULTATO ECONOMICO	9.99.999.999.999.999.999	9.99.999.999.999.999.999	9.99.999.999.999.999.999	0	0	0	0			



					€	120048	120048	327		0	0	0	0	0	0	0	0	0
502011500010042	4.20.10.10.150.010.022.000	(Costi per vaccinazioni v/ASST/IRCCS del territorio)			€													
502011500010043	4.20.10.10.150.010.023.000	Altre prestazioni per Nuove Reti Sanitarie da ATS/ASST/Fondazioni della Regione			€													
502011500010044	4.20.10.10.150.010.024.000	Altre prestazioni per subacuti da ATS/ASST/Fondazioni della Regione			€													
502011500030040	4.20.10.10.150.900.10.000	Ricoveri Costi - Mobilità passiva internazionale rilevata dalle ATS verso le ASST/IRCCS della Regione			€													
502011500030050	4.20.10.10.150.900.10.500	Ambulatoriale Costi - Mobilità passiva internazionale rilevata dalle ATS verso le ASST/IRCCS della Regione			€													
502011500030060	4.20.10.10.150.900.10.600	Altre prestazioni sanitarie Costi - Mobilità passiva internazionale rilevata dalle ATS verso le ASST/IRCCS della Regione			€													
50202010100010	4.20.10.20.010.040.10.000	Acquisto di altri servizi non sanitari da ATS/ASST/Fondazioni della Regione			€													
50202020010010	4.20.10.20.020.010.10.010	Consulte non sanitarie da ATS/ASST/Fondazioni della Regione			€													
50202020040010	4.20.10.20.020.030.10.000	Rimborso degli oneri stendiali del personale non sanitario che presta servizio in azienda in posizione di comando in ATS/ASST/Fondazioni della Regione			€													
50202030020000	4.20.10.20.030.020.00.000	Formazione externalizzata da ATS/ASST/Fondazioni della Regione			€	12175		12175										
5038000000000000	4.20.15.90.000.000.00.000	B.3) Manutenzione e riparazione (ordinaria externalizzata)			€													
5045001000000000	4.20.20.80.010.000.00.000	B.4) Godimento di beni di terzi			€													
5094002000000000	4.20.30.40.012.000.00.000	Indennità, rimborso spese e oneri sociali per il direttore generale, direttore			€	77263		77263										
5094004000000000	4.20.30.40.022.000.00.000	Indennità, rimborso spese e oneri sociali per il direttore scientifico a carico dell'			€													
5094006000000000	4.20.30.40.032.000.00.000	Indennità, rimborso spese e oneri sociali per il direttore sociale a carico dell'			€													
5095002000000000	4.20.30.50.020.000.00.000	Sanzioni verso ATS della Regione			€													
5096002000000000	4.20.30.90.095.000.00.000	Altri oneri diversi di gestione da ATS/ASST/IRCCS della Regione			€													
6105001000000000	5.10.10.30.090.000.00.000	C.1 Interessi attivi			€													
6303005000000000	5.20.10.30.080.000.00.000	C.3 Interessi passivi			€													
810100300010010	7.10.30.10.100.000.00.000	E.1) Preventivi Straordinari			€													
81010030010020	7.10.30.10.200.000.00.000	Sopravvenienze attive verso ATS/ASST/Fondazioni della Regione			€													
81010030010010	7.20.40.10.100.000.00.000	Insussistenze attive verso ATS/ASST/Fondazioni della Regione			€													
82010030010020	7.20.40.10.200.000.00.000	Sopravvenienze passive verso ATS/ASST/Fondazioni della Regione relative alla mobilità intraregionale			€													
82010030010020	7.20.40.10.200.000.00.000	Insussistenze passive verso ATS/ASST/Fondazioni della Regione relative alla mobilità intraregionale			€													
82010040010010	7.20.40.15.100.000.00.000	Altre sopravvenienze passive verso ATS/ASST/Fondazioni della Regione			€													
82010040010020	7.20.40.15.200.000.00.000	Insussistenze passive verso ATS/ASST/Fondazioni della Regione			€													

Dettaglio nota integrativa di: ATS DELLA VAL PADANA - Preventivo 2024	(Valori in Euro)									
	ASST DI PAVIA	INRCA CENTRO PER LE BRONC. CASATENOVO	IRCCS ISTITUTO NAZIONALE DEI TUMORI	IRCCS ISTITUTO NEUROLOGICO CARLO BESTA	IRCCS POLICLINICO SAN MATTEO	IRCCS OSPEDALE POLICLINICO DI MILANO	IRCCS SAN GERARDO DEI TUMORI	AZIENDA REGIONALE EMERGENZA (AREU)	AGENZIA DEI CONTROLLI	
	727	920	922	923	924	925	926	993	992	
A.1. Contributi in conto esercizio.										
Contributi vincolati da ATS/ASST/Fondazioni della Regione (extra fondo)	€	0	0	0	0	0	0	0	0	
Altri contributi da ATS/ASST/Fondazioni della Regione (extra fondo)	€	0	0	0	0	0	0	0	0	
A.2. Proventi e ricavi diversi.										
Ricavi per prestazioni dig per la ATS di appartenenza	€	0	0	0	0	0	0	0	0	
Ricavi per prestazioni dig per altre ATS lombarde	€	0	0	0	0	0	0	0	0	
(ricavi per prestazioni dig relativo agli stranieri - codice onere - 9)	€	0	0	0	0	0	0	0	0	
Ricavi per prestazioni attività ambulatoriale per la ATS di appartenenza - escluso PS non seguito ricovero	€	0	0	0	0	0	0	0	0	
Ricavi per prestazioni di pronto soccorso non seguite da ricovero per la ATS di appartenenza	€	0	0	0	0	0	0	0	0	
Ricavi per prestazioni attività ambulatoriale per altre ATS lombarde - escluso PS non seguito ricovero	€	0	0	0	0	0	0	0	0	
Ricavi per prestazioni di pronto soccorso non seguite da ricovero per altre ATS lombarde	€	0	0	0	0	0	0	0	0	
(ricavi per prestazioni attività ambulatoriale per stranieri - codice onere - 9)	€	0	0	0	0	0	0	0	0	
(ricavi per prestazioni attività ambulatoriale per carcerati)	€	0	0	0	0	0	0	0	0	
Ricavi per prestazioni di "screening" ATS di appartenenza	€	0	0	0	0	0	0	0	0	
Ricavi per prestazioni di "screening" altre ATS della Regione	€	0	0	0	0	0	0	0	0	
Ricavi per prestazioni di "screening" per stranieri	€	0	0	0	0	0	0	0	0	
Ricavi per Neuro-psichiatria Infantile (Uonpia) per la ATS di appartenenza	€	0	0	0	0	0	0	0	0	
(ricavi per attività progettuali di Neuro-psichiatria Infantile da pubblico)	€	0	0	0	0	0	0	0	0	
Ricavi per Neuro-psichiatria Infantile (Uonpia) per altre ATS lombarde	€	0	0	0	0	0	0	0	0	
Ricavi per Neuro-psichiatria Infantile (Uonpia) per stranieri - codice onere - 9	€	0	0	0	0	0	0	0	0	
Ricavi per attività di psichiatria (cric. 46/san) per la ATS di appartenenza	€	0	0	0	0	0	0	0	0	
Ricavi per attività di psichiatria (cric. 46/san) per altre ATS lombarde	€	0	0	0	0	0	0	0	0	
(ricavi per attività progettuali di psichiatria da pubblico)	€	0	0	0	0	0	0	0	0	
Ricavi per attività di psichiatria (cric. 46/san) stranieri	€	0	0	0	0	0	0	0	0	
Ricavi per farmaci File F (escluso HCV) per la ATS di appartenenza	€	0	0	0	0	0	0	0	0	
Ricavi per farmaci HCV per la ATS di appartenenza	€	0	0	0	0	0	0	0	0	
Ricavi per farmaci File F (escluso HCV) per altre ATS lombarde	€	0	0	0	0	0	0	0	0	
Ricavi per farmaci HCV per altre ATS lombarde	€	0	0	0	0	0	0	0	0	
(ricavi per i farmaci File F (escluso HCV) per stranieri)	€	0	0	0	0	0	0	0	0	
Ricavi per i farmaci HCV per stranieri	€	0	0	0	0	0	0	0	0	
Ricavi per i farmaci File F (escluso HCV) per carcerati (per conto istituti penitenziari)	€	0	0	0	0	0	0	0	0	
Ricavi per i farmaci HCV per carcerati (per conto istituti penitenziari)	€	0	0	0	0	0	0	0	0	
Ricavi per farmaci erogati in "Doppio Canale" per ATS di appartenenza	€	0	0	0	0	0	0	0	0	
Ricavi per farmaci erogati in "Doppio Canale" per altre ATS lombarde	€	0	0	0	0	0	0	0	0	
(ricavi per farmaci erogati in "Doppio Canale" per stranieri)	€	0	0	0	0	0	0	0	0	
Ricavi per farmaci erogati in "Primo ciclo" per ATS di appartenenza	€	0	0	0	0	0	0	0	0	
Ricavi per farmaci erogati in "Primo ciclo" per altre ATS lombarde	€	0	0	0	0	0	0	0	0	
(ricavi per farmaci erogati in "Primo ciclo" per stranieri)	€	0	0	0	0	0	0	0	0	
Prestazioni di servizi MMG, PLS, Continuità assistenziale per ATS di appartenenza	€	0	0	0	0	0	0	0	0	
Prestazioni di servizi MMG, PLS, Continuità assistenziale per altre ATS lombarde	€	0	0	0	0	0	0	0	0	
Prestazioni servizi farmaceutica convenzionata per ATS di appartenenza	€	0	0	0	0	0	0	0	0	
Prestazioni servizi farmaceutica convenzionata per altre ATS lombarde	€	0	0	0	0	0	0	0	0	
Prestazioni termali per ATS di appartenenza	€	0	0	0	0	0	0	0	0	
Prestazioni termali per altre ATS lombarde	€	0	0	0	0	0	0	0	0	
Prestazioni di trasporto ambulanze ed elisoccorso per ATS di appartenenza	€	0	0	0	0	0	0	0	0	
Prestazioni di assistenza integrativa per ATS di appartenenza	€	0	0	0	0	0	0	0	0	
Prestazioni di assistenza integrativa per altre ATS lombarde	€	0	0	0	0	0	0	0	0	
Prestazioni di assistenza protesica per ATS di appartenenza	€	0	0	0	0	0	0	0	0	
Prestazioni di assistenza protesica per altre ATS lombarde	€	0	0	0	0	0	0	0	0	
Prestazioni di assistenza riabilitativa extraspedaliera per ATS di appartenenza	€	0	0	0	0	0	0	0	0	

Prestazioni di assistenza riabilitativa extraospedaliera per altre ATS lombarde	€	0	0	0	0	0	0	0	0	0	0	0
Ricavi per cessioni di emocomponenti e cellule staminali di produzione regionale VS ATS_ASST_IRCCS della Regione	€	0	0	0	0	0	0	0	0	0	0	0
Ricavi per cessioni di emocomponenti e cellule staminali NON di produzione regionale VS ATS_ASST_IRCCS della Regione	€	0	0	0	0	0	0	0	0	0	0	0
Prestazioni di assistenza domiciliare integrata (ADI) per ATS di appartenenza	€	0	0	0	0	0	0	0	0	0	0	0
Altre prestazioni sanitarie v/ATS di appartenenza	€	0	0	0	0	0	0	0	0	0	0	0
Subacuti v/ATS di appartenenza	€	0	0	0	0	0	0	0	0	0	0	0
Nuove Reti Sanitarie v/ATS di appartenenza	€	0	0	0	0	0	0	0	0	0	0	0
Altre prestazioni sanitarie verso altre ATS/ASST/Fondazioni lombarde	€	0	0	0	0	0	0	0	0	0	0	0
Ricavi per prestazioni di cure palliative domiciliari per ATS di appartenenza	€	0	0	0	0	0	0	0	0	0	0	0
Ricavi per prestazioni di cure palliative residenziali per ATS di appartenenza	€	0	0	0	0	0	0	0	0	0	0	0
Ricavi per prestazioni di cure palliative residenziali per altre ATS lombarde	€	0	0	0	0	0	0	0	0	0	0	0
Subacuti v/altre ATS/ASST/IRCCS	€	0	0	0	0	0	0	0	0	0	0	0
Nuove Reti Sanitarie v/altre ATS/ASST/IRCCS	€	0	0	0	0	0	0	0	0	0	0	0
Altre prestazioni socio sanitarie v/ATS di appartenenza	€	0	0	0	0	0	0	0	0	0	0	0
Ricavi per Voucher socio-sanitari ATS della Regione	€	0	0	0	0	0	0	0	0	0	0	0
Altre prestazioni socio sanitarie verso altre ATS/ASST/Fondazioni lombarde	€	0	0	0	0	0	0	0	0	0	0	0
Ricavi per consulenza sanitaria per ATS di appartenenza	€	0	0	0	0	0	0	0	0	0	0	0
Ricavi per consulenza sanitaria v/altre ATS-ASST-Fondazioni della Regione	€	0	0	0	0	0	0	0	0	0	0	0
Ricavi per servizi di consulenza sanitaria in area pagamento (art. 56 c.1 lett. c) di ex art. 57-58 CCNLL verso ATS-ASST-Fondazioni della Regione	€	0	0	0	0	0	0	0	0	0	0	0
Ricavi per prestazioni sanitarie intramoenia - Altro verso ATS-ASST-Fondazioni della Regione	€	0	0	0	0	0	0	0	0	0	0	0
Ricavi di ATS per attività di prevenzione, salute ambiente di lavoro, igiene pubblica ed ambientale verso ATS/ASST/Fondazioni della Regione	€	0	0	0	0	0	0	0	0	0	0	0
Ricavi di ATS per sanzioni amministrative art. 12-bis, L.R. 31/1997	€	0	0	0	0	0	0	0	0	0	0	0
ATS/ASST/Fondazioni della Regione	€	0	0	0	0	0	0	0	0	0	0	0
(Ricavi per tamponi v/altre ATS-ASST-Fondazioni della Regione)	€	0	0	0	0	0	0	0	0	0	0	0
(Ricavi per vaccinazioni v/ATS di appartenenza)	€	0	0	0	0	0	0	0	0	0	0	0
Ricavi per formazione verso ATS/ASST/Fondazioni della Regione	€	0	0	0	0	0	0	0	0	0	0	0
Altri ricavi per prestazioni non sanitarie verso ATS/ASST/Fondazioni della Regione	€	0	0	0	0	0	0	0	0	0	0	0
Altri concorsi, recuperi e rimborsi da parte della Regione - GSA	€	0	0	0	0	0	0	0	0	0	0	0
Altri proventi diversi verso ATS/ASST/Fondazioni della Regione	€	0	0	0	0	0	0	0	0	0	0	0
A.3) Concorsi, recuperi, rimborsi per attività tipiche.												
Rimborso personale comandato e convenzionato c/o ATS/ASST/Fondazioni della Regione	€	0	0	0	0	0	0	0	0	0	0	0
(Rimborsi per Cessione di farmaci ed emoderivati verso ATS/ASST/Fondazioni della Regione fuori dal circuito SCR)	€	0	0	0	0	0	0	0	0	0	0	0
(Rimborsi per Cessione di farmaci ed emoderivati verso ATS/ASST/Fondazioni della Regione nel circuito SCR)	€	0	0	0	0	0	0	0	0	0	0	0
(Rimborsi per Cessione di sangue ed emocomponenti verso ATS/ASST/Fondazioni della Regione nel circuito SRC)	€	0	0	0	0	0	0	0	0	0	0	0
(Rimborsi per Cessione di sangue ed emocomponenti verso ATS/ASST/Fondazioni della Regione fuori dal circuito SRC)	€	0	0	0	0	0	0	0	0	0	0	0
(Rimborsi per cessione di Staminali e tessuti ATS/ASST/Fondazioni della Regione)	€	0	0	0	0	0	0	0	0	0	0	0
Rimborso per acquisto altri beni da parte di ATS/ASST/Fondazioni della Regione	€	0	0	0	0	0	0	0	0	0	0	0
Altri concorsi, recuperi e rimborsi per attività tipiche da parte di ATS/ASST/Fondazioni della Regione	€	0	0	0	0	0	0	0	0	0	0	0
B.1) Acquisti di beni												
Farmaceutici: Specialità Medicinali da ATS/ASST/Fondazioni della Regione	€	0	0	0	0	0	0	0	0	0	0	0
Farmaceutici: Specialità Medicinali (Doppio Canale ex Nota CUF 37) da ATS/ASST/Fondazioni della Regione	€	0	0	0	0	0	0	0	0	0	0	0
Farmaceutici: Ossigeno da ATS/ASST/Fondazioni della Regione	€	0	0	0	0	0	0	0	0	0	0	0
Farmaceutici: Ossigeno (Doppio Canale) da ATS/ASST/Fondazioni della Regione	€	0	0	0	0	0	0	0	0	0	0	0
(Emoderivati di produzione regionale da ATS/ASST/IRCCS/Fondazioni della Regione fuori circuito SRC)	€	0	0	0	0	0	0	0	0	0	0	0
(Emoderivati di produzione regionale da ATS/ASST/IRCCS/Fondazioni della Regione nel circuito SRC)	€	0	0	0	0	0	0	0	0	0	0	0
(Sangue ed emocomponenti da ATS/ASST/Fondazioni della Regione nel circuito SRC)	€	0	0	0	0	0	0	0	0	0	0	0
(Sangue ed emocomponenti da ATS/ASST/Fondazioni della Regione fuori dal circuito SRC)	€	0	0	0	0	0	0	0	0	0	0	0

(Staminali e tessuti da ATS/ASST/Fondazioni della Regione)	€	0	0	0	0	0	0	0	0	0	0	0	0	0
Altri beni e prodotti sanitari (Prodotti farmaceutici ed emodervati) da ATS/ASST/Fondazioni della Regione	€	0	0	0	0	0	0	0	0	0	0	0	0	0
Altri beni e prodotti sanitari (Sangue ed emocomponenti) da ATS/ASST/Fondazioni della Regione	€	0	0	0	0	0	0	0	0	0	0	0	0	0
Altri beni e prodotti sanitari (Dispositivi Medici) da ATS/ASST/Fondazioni della Regione	€	0	0	0	0	0	0	0	0	0	0	0	0	0
Altri beni e prodotti sanitari (Prodotti dietetici) da ATS/ASST/Fondazioni della Regione	€	0	0	0	0	0	0	0	0	0	0	0	0	0
Altri beni e prodotti sanitari (Materiali per la profilassi - vaccini) da ATS/ASST/Fondazioni della Regione	€	0	0	0	0	0	0	0	0	0	0	0	0	0
Altri beni e prodotti sanitari (Materiali e prodotti per uso veterinario) da ATS/ASST/Fondazioni della Regione	€	0	0	0	0	0	0	0	0	0	0	0	0	0
Altri beni e prodotti sanitari (Altri beni e prodotti sanitari) da ATS/ASST/Fondazioni della Regione	€	0	0	0	0	0	0	0	0	0	0	0	0	0
Altri beni non sanitari da ATS/ASST/Fondazioni della Regione	€	0	0	0	0	0	0	0	0	0	0	0	0	0
Assistenza per medicina di base convenzionata; da strutture pubbliche ubicate nel proprio territorio; ASST/Fondazioni pubbliche	€	0	0	0	0	0	0	0	0	0	0	0	0	0
Assistenza per medicina di base convenzionata; da strutture pubbliche ubicate in altre province della Regione; ATS/ASST/Fondazioni pubbliche	€	0	0	0	0	0	0	0	0	0	0	0	0	0
Acquisti di servizi sanitari per farmaceutica; da strutture pubbliche ubicate nel proprio territorio; ASST/Fondazioni pubbliche	€	0	0	0	0	0	0	0	0	0	0	0	0	0
Acquisti di servizi sanitari per farmaceutica; da strutture pubbliche ubicate in altre province della Regione; ATS/ASST/Fondazioni pubbliche	€	0	0	0	0	0	0	0	0	0	0	0	0	0
B.2) Acquisti di servizi														
Acquisto di prestazioni ambulatoriali da strutture pubbliche ubicate nel proprio territorio; ASST/ATS/Fondazioni pubbliche) - escluso PS non seguito da accertato	€	0	0	0	0	0	0	0	0	0	0	0	0	0
Acquisto di prestazioni di pronto soccorso, non seguite da ricovero di strutture pubbliche ubicate nel proprio territorio; ASST/ATS/Fondazioni pubbliche	€	0	0	0	0	0	0	0	0	0	0	0	0	0
Acquisto di prestazioni ambulatoriali in strutture pubbliche ubicate in altre province della Lombardia; ASST/ATS/Fondazioni pubbliche - escluso PS non seguito da ricovero	€	21.001	207	702.251	251.145	753.424	575.906	101.578	0	0	0	0	0	0
Acquisto di prestazioni di pronto soccorso non seguite da ricovero in strutture pubbliche ubicate in altre province della Lombardia; ASST/ATS/Fondazioni pubbliche	€	0	0	0	0	0	0	0	0	0	0	0	0	0
Prestazioni di "screening" in strutture pubbliche ubicate nel proprio territorio; ASST/ATS/Fondazioni pubbliche	€	0	0	0	0	0	0	0	0	0	0	0	0	0
Prestazioni di "screening" in strutture pubbliche ubicate in altre province della Lombardia; ASST/ATS/Fondazioni pubbliche	€	85	0	0	0	0	0	0	0	0	0	0	0	0
Acquisto di prestazioni di Neuropsichiatria Infantile (Urgenza) in strutture pubbliche ubicate nel proprio territorio; ASST/ATS/Fondazioni pubbliche	€	0	0	0	0	0	0	0	0	0	0	0	0	0
Acquisto di prestazioni di Neuropsichiatria Infantile (Urgenza) in strutture pubbliche ubicate in altre province della Lombardia; ASST/ATS/Fondazioni pubbliche	€	0	0	0	8.600	0	2.476	983	0	0	0	0	0	0
(acquisto prestazioni per progettualità di Neuro-psichiatria infantile da pubblico)	€	0	0	0	0	0	0	0	0	0	0	0	0	0
Acquisti di servizi sanitari per assistenza riabilitativa da strutture pubbliche ubicate nel proprio territorio; ASST/Fondazioni pubbliche	€	0	0	0	0	0	0	0	0	0	0	0	0	0
Acquisti di servizi sanitari per assistenza riabilitativa da strutture pubbliche ubicate in altre province della Regione; ATS/ASST/Fondazioni pubbliche	€	0	0	0	0	0	0	0	0	0	0	0	0	0
Acquisto di prestazioni relative all'Assistenza Integrata da strutture pubbliche ubicate nel proprio territorio; ATS/ASST/Fondazioni pubbliche	€	0	0	0	0	0	0	0	0	0	0	0	0	0
Acquisto di prestazioni relative all'Assistenza Integrata da strutture pubbliche ubicate in altre province della Regione; ATS/ASST/Fondazioni pubbliche	€	0	0	0	0	0	0	0	0	0	0	0	0	0
Acquisto di prestazioni relative all'Assistenza Protesica da strutture pubbliche ubicate nel proprio territorio; ATS/ASST/Fondazioni pubbliche	€	0	0	0	0	0	0	0	0	0	0	0	0	0
Acquisto di prestazioni relative all'Assistenza Protesica da strutture pubbliche ubicate in altre province della Regione; ATS/ASST/Fondazioni pubbliche	€	0	0	0	0	0	0	0	0	0	0	0	0	0
Acquisto di Drg da strutture pubbliche ubicate nel proprio territorio; ASST/Fondazioni pubbliche	€	34.700	0	1.586.090	534.013	2.442.604	2.190.461	572.256	0	0	0	0	0	0
Acquisto di Drg da strutture pubbliche ubicate in altre province della Lombardia; ATS/ASST/Fondazioni pubbliche	€	0	0	0	0	0	0	0	0	0	0	0	0	0
Acquisto di prestazioni di psichiatria in strutture pubbliche ubicate nel proprio territorio; ASST/Fondazioni pubbliche	€	0	0	0	0	0	0	0	0	0	0	0	0	0
Acquisto di prestazioni di psichiatria in strutture pubbliche ubicate in altre province lombarde; ATS/ASST/Fondazioni pubbliche	€	0	0	0	0	0	5.073	8.953	0	0	0	0	0	0
(acquisto prestazioni per progettualità psichiatria da pubblico)	€	0	0	0	0	0	0	0	0	0	0	0	0	0



	Costi per vaccinazioni v/ASST/IRCCS del territorio	€	0	0	0	0	0	0	0	0	0	0	0	0	0	0	0	0	0
	Altre prestazioni per Nuove Reti Sanitarie da ATS/ASST/Fondazioni della Regione	€	0	0	0	0	0	0	0	0	0	0	0	0	0	0	0	0	0
	Altre prestazioni per subacuti da ATS/ASST/Fondazioni della Regione	€	0	0	0	0	0	0	0	0	0	0	0	0	0	0	0	0	0
	Altre prestazioni per subacuti da ATS/ASST/Fondazioni della Regione	€	0	0	0	0	0	0	0	0	10.640	0	0	0	0	0	0	0	0
	Ricoveri Costi - Mobilità passiva internazionale rilevata dalle ATS verso le ASST/IRCCS della Regione	€	0	0	0	0	0	0	0	0	0	0	0	0	0	0	0	0	0
	Ambulatoriale Costi - Mobilità passiva internazionale rilevata dalle ATS verso le ASST/IRCCS della Regione	€	0	0	0	0	0	0	0	0	0	0	0	0	0	0	0	0	0
	Altre prestazioni sanitarie Costi - Mobilità passiva internazionale rilevata dalle ATS verso le ASST/IRCCS della Regione	€	0	0	0	0	0	0	0	0	0	0	0	0	0	0	0	0	0
	Acquisito di altri servizi non sanitari da ATS/ASST/Fondazioni della Regione	€	0	0	0	0	0	0	0	0	0	0	0	0	0	0	0	0	0
	Consulenze non sanitarie da ATS/ASST/Fondazioni della Regione	€	0	0	0	0	0	0	0	0	0	0	0	0	0	0	0	0	0
	Rimborso degli oneri stipendiali del personale non sanitario che presta servizio in azienda in posizione di comando in ATS/ASST/Fondazioni della Regione	€	0	0	0	0	0	0	0	0	0	0	0	0	0	0	0	0	0
	Formazione externalizzata da ATS/ASST/Fondazioni della Regione	€	0	0	0	0	0	0	0	0	0	0	0	0	0	0	0	0	0
	B.3) Manutenzione e riparazione (ordinaria externalizzata)	€	0	0	0	0	0	0	0	0	0	0	0	0	0	0	0	0	0
	Manutenzioni e riparazioni da ATS/ASST/Fondazioni della Regione	€	0	0	0	0	0	0	0	0	0	0	0	0	0	0	0	0	0
	B.4) Godimento di beni di terzi	€	0	0	0	0	0	0	0	0	0	0	0	0	0	0	0	0	0
	Locazioni e noleggi da ATS/ASST/Fondazioni della Regione	€	0	0	0	0	0	0	0	0	0	0	0	0	0	0	0	0	0
	B.9 Oneri diversi di gestione	€	0	0	0	0	0	0	0	0	0	0	0	0	0	0	0	0	0
	Indennità, rimborso spese e oneri sociali per il direttore generale, direttore	€	0	0	0	0	0	0	0	0	0	0	0	0	0	0	0	0	0
	Indennità, rimborso spese e oneri sociali per il direttore scientifico a carico dell'	€	0	0	0	0	0	0	0	0	0	0	0	0	0	0	0	0	0
	Indennità, rimborso spese e oneri sociali per il direttore sociale a carico dell'	€	0	0	0	0	0	0	0	0	0	0	0	0	0	0	0	0	0
	Sanzioni verso ATS della Regione	€	0	0	0	0	0	0	0	0	0	0	0	0	0	0	0	0	0
	Altri oneri diversi di gestione da ATS/ASST/IRCCS della Regione	€	0	0	0	0	0	0	0	0	0	0	0	0	0	0	0	0	0
	C.1 Interessi attivi	€	0	0	0	0	0	0	0	0	0	0	0	0	0	0	0	0	0
	Interessi attivi verso ATS-ASST-Fondazioni della Regione	€	0	0	0	0	0	0	0	0	0	0	0	0	0	0	0	0	0
	C.3 Interessi passivi	€	0	0	0	0	0	0	0	0	0	0	0	0	0	0	0	0	0
	Interessi passivi verso ATS-ASST-Fondazioni della Regione	€	0	0	0	0	0	0	0	0	0	0	0	0	0	0	0	0	0
	E.1 Proventi Straordinari	€	0	0	0	0	0	0	0	0	0	0	0	0	0	0	0	0	0
	Sopravvenienze attive verso ATS/ASST/Fondazioni della Regione	€	0	0	0	0	0	0	0	0	0	0	0	0	0	0	0	0	0
	Insusistenze attive verso ATS/ASST/Fondazioni della Regione	€	0	0	0	0	0	0	0	0	0	0	0	0	0	0	0	0	0
	Sopravvenienze passive verso ATS/ASST/Fondazioni della Regione relative alla mobilità intraregionale	€	0	0	0	0	0	0	0	0	0	0	0	0	0	0	0	0	0
	E.2) Oneri Straordinari	€	0	0	0	0	0	0	0	0	0	0	0	0	0	0	0	0	0
	Insusistenze passive verso ATS/ASST/Fondazioni della Regione relative alla mobilità intraregionale	€	0	0	0	0	0	0	0	0	0	0	0	0	0	0	0	0	0
	Altre sopravvenienze passive verso ATS/ASST/Fondazioni della Regione	€	0	0	0	0	0	0	0	0	0	0	0	0	0	0	0	0	0
	Insusistenze passive verso ATS/ASST/Fondazioni della Regione	€	0	0	0	0	0	0	0	0	0	0	0	0	0	0	0	0	0

S.R.L. B.A.





50201150010043	4.20.10.10.150.010.23.000	Altre prestazioni per Nuove Reti Sanitarie da ATS/ASST/Fondazioni della Regione	€	0	0	0	0	0	0	0	0	0	0	0	0	0	0	0	0	
50201150010044	4.20.10.10.150.010.24.000	Altre prestazioni per subsidi da ATS/ASST/Fondazioni della Regione	€	4086068	4086068	327	0	0	0	0	0	0	0	0	0	0	0	0	0	
50201150030040	4.20.10.10.150.900.10.400	Ricoveri Costi - Mobilità passiva internazionale rilevata dalle ATS verso le ASST/IRCCS della Regione	€	0	0	0	0	0	0	0	0	0	0	0	0	0	0	0	0	
50201150030050	4.20.10.10.150.900.10.500	Ambulatoriale Costi - Mobilità passiva internazionale rilevata dalle ATS verso le ASST/IRCCS della Regione	€	0	0	0	0	0	0	0	0	0	0	0	0	0	0	0	0	
50201150030060	4.20.10.10.150.900.10.600	Altre prestazioni sanitarie Costi - Mobilità passiva internazionale rilevata dalle ATS verso le ASST/IRCCS della Regione	€	0	0	0	0	0	0	0	0	0	0	0	0	0	0	0	0	
50202010100010	4.20.10.20.010.040.10.000	Acquisto di altri servizi non sanitari da ATS/ASST/Fondazioni della Regione	€	65600	65600	327	0	0	0	0	0	0	0	0	0	0	0	0	0	
50202020010010	4.20.10.20.020.010.10.010	Consulenze non sanitarie da ATS/ASST/Fondazioni della Regione	€	0	0	0	0	0	0	0	0	0	0	0	0	0	0	0	0	
50202020040010	4.20.10.20.020.030.10.000	Rimborso degli oneri stipendiali del personale non sanitario che presta servizio in azienda in posizione di comando in ATS/ASST/Fondazioni della Regione	€	0	0	0	0	0	0	0	0	0	0	0	0	0	0	0	0	
50202030020000	4.20.10.20.030.020.00.000	Formazione externalizzata da ATS/ASST/Fondazioni della Regione	€	12175	12175	327	0	0	0	0	0	0	0	0	0	0	0	0	0	
50380000000000	4.20.15.90.000.000.00.000	B.3) Manutenzione e riparazione (ordinaria e straordinaria) Manutenzioni e riparazioni da ATS/ASST/Fondazioni della Regione	€	0	0	0	0	0	0	0	0	0	0	0	0	0	0	0	0	
50450010000000	4.20.20.80.010.000.00.000	B.4) Godimento di beni di terzi Locazioni e noleggi da ATS/ASST/Fondazioni della Regione	€	0	0	0	0	0	0	0	0	0	0	0	0	0	0	0	0	
50940020000000	4.20.30.40.012.000.00.000	B.9 Oneri diversi di gestione Indennità, rimborso spese e oneri sociali per il direttore generale, direttore sanitario, direttore amministrativo e componenti del collegio sindacale V/ATS-ASST/Fondazioni d/Regione	€	77263	77263	327	0	0	0	0	0	0	0	0	0	0	0	0	0	
50940040000000	4.20.30.40.022.000.00.000	Indennità, rimborso spese e oneri sociali per il direttore scientifico a carico dell'ATS/ASST/Fondazioni d/Regione	€	0	0	0	0	0	0	0	0	0	0	0	0	0	0	0	0	
50940060000000	4.20.30.40.032.000.00.000	Indennità, rimborso spese e oneri sociali per il direttore sociale a carico dell'ATS/ASST/Fondazioni d/Regione	€	0	0	0	0	0	0	0	0	0	0	0	0	0	0	0	0	
50950020000000	4.20.30.50.020.000.00.000	Sanzioni verso ATS della Regione	€	0	0	0	0	0	0	0	0	0	0	0	0	0	0	0	0	
50960020000000	4.20.30.90.095.000.00.000	Altri oneri diversi di gestione da ATS/ASST/IRCCS della Regione	€	0	0	0	0	0	0	0	0	0	0	0	0	0	0	0	0	
61050010000000	5.10.10.30.080.000.00.000	C.1 Interessi attivi Interessi attivi verso ATS-ASST-Fondazioni della Regione	€	0	0	0	0	0	0	0	0	0	0	0	0	0	0	0	0	
63030050000000	5.20.10.30.080.000.00.000	C.3 Interessi passivi Interessi passivi verso ATS-ASST-Fondazioni della Regione	€	0	0	0	0	0	0	0	0	0	0	0	0	0	0	0	0	
81010030010010	7.10.30.10.100.000.00.000	E.1) Proventi Straordinari Sopravvenienze attive verso ATS/ASST/Fondazioni della Regione	€	0	0	0	0	0	0	0	0	0	0	0	0	0	0	0	0	0
81010030010020	7.10.30.10.200.000.00.000	Insussistenze attive verso ATS/ASST/Fondazioni della Regione	€	0	0	0	0	0	0	0	0	0	0	0	0	0	0	0	0	
82010030010010	7.20.40.10.100.000.00.000	Sopravvenienze passive verso ATS/ASST/Fondazioni della Regione relative alla mobilità intraregionale	€	0	0	0	0	0	0	0	0	0	0	0	0	0	0	0	0	
82010030010020	7.20.40.10.200.000.00.000	Insussistenze passive verso ATS/ASST/Fondazioni della Regione relative alla mobilità intraregionale	€	0	0	0	0	0	0	0	0	0	0	0	0	0	0	0	0	
82010040010010	7.20.40.15.100.000.00.000	Altre sopravvenienze passive verso ATS/ASST/Fondazioni della Regione	€	0	0	0	0	0	0	0	0	0	0	0	0	0	0	0	0	
82010040010020	7.20.40.15.200.000.00.000	Insussistenze passive verso ATS/ASST/Fondazioni della Regione	€	0	0	0	0	0	0	0	0	0	0	0	0	0	0	0	0	

Altre prestazioni per Nuove Reti Sanitarie da ATS/ASST/Fondazioni della Regione	€	0	0	0	0	0	0	0	0	0
Altre prestazioni per subacuti da ATS/ASST/Fondazioni della Regione	€	0	0	0	0	10,640	0	0	0	0
Ricoveri Costi - Mobilità passiva internazionale rilevata dalle ATS verso le ASST/IRCCS della Regione	€	0	0	0	0	0	0	0	0	0
Ambulatoriale Costi - Mobilità passiva internazionale rilevata dalle ATS verso le ASST/IRCCS della Regione	€	0	0	0	0	0	0	0	0	0
Altre prestazioni sanitarie Costi - Mobilità passiva internazionale rilevata dalle ATS verso le ASST/IRCCS della Regione	€	0	0	0	0	0	0	0	0	0
Acquisto di altri servizi non sanitari da ATS/ASST/Fondazioni della Regione	€	0	0	0	0	0	0	0	0	0
Consulenze non sanitarie da ATS/ASST/Fondazioni della Regione	€	0	0	0	0	0	0	0	0	0
Rimborso degli oneri stipendiali del personale non sanitario che presta servizio in azienda in posizione di comando in ATS/ASST/Fondazioni della Regione	€	0	0	0	0	0	0	0	0	0
Formazione esternalizzata da ATS/ASST/Fondazioni della Regione	€	0	0	0	0	0	0	0	0	0
E.3) Manutenzione e riparazione (attività esternalizzata)										
Manutenzioni e riparazioni da ATS/ASST/Fondazioni della Regione	€	0	0	0	0	0	0	0	0	0
E.4) Godimento di beni d' terzi										
Locazioni e noleggi da ATS/ASST/Fondazioni della Regione	€	0	0	0	0	0	0	0	0	0
E.9) Oneri diversi di gestione										
Indennità, rimborso spese e oneri sociali per il direttore generale, direttore sanitario, direttore amministrativo e componenti del collegio sindacale v/ATS-ASST-Fondazioni d/Regione	€	0	0	0	0	0	0	0	0	0
Indennità, rimborso spese e oneri sociali per il direttore scientifico a carico del Bilancio ricerca v/ATS-ASST-Fondazioni d/Regione	€	0	0	0	0	0	0	0	0	0
Indennità, rimborso spese e oneri sociali per il direttore sociale a carico del Bilancio sociale v/ATS-ASST-Fondazioni d/Regione	€	0	0	0	0	0	0	0	0	0
Sanzioni verso ATS della Regione	€	0	0	0	0	0	0	0	0	0
Altri oneri diversi di gestione da ATS/ASST/IRCCS della Regione	€	0	0	0	0	0	0	0	0	0
C.1 Interessi attivi										
Interessi attivi verso ATS-ASST-Fondazioni della Regione	€	0	0	0	0	0	0	0	0	0
C.3 Interessi passivi										
Interessi passivi verso ATS-ASST-Fondazioni della Regione	€	0	0	0	0	0	0	0	0	0
E.1) Proventi Straordinari										
Sopraavvenienze attive verso ATS/ASST/Fondazioni della Regione	€	0	0	0	0	0	0	0	0	0
Insusistenze attive verso ATS/ASST/Fondazioni della Regione	€	0	0	0	0	0	0	0	0	0
Sopraavvenienze passive verso ATS/ASST/Fondazioni della Regione relative alla mobilità intraregionale	€	0	0	0	0	0	0	0	0	0
E.2) Oneri Straordinari										
Insusistenze passive verso ATS/ASST/Fondazioni della Regione relative alla mobilità intraregionale	€	0	0	0	0	0	0	0	0	0
Altre sopraavvenienze passive verso ATS/ASST/Fondazioni della Regione	€	0	0	0	0	0	0	0	0	0
Insusistenze passive verso ATS/ASST/Fondazioni della Regione	€	0	0	0	0	0	0	0	0	0



50201150030040	4.20.10.10.150.900.10.400	Ricoveri Costi - Mobilità passiva internazionale rilevata dalle ATS verso le ASST/IRCCS della Regione	€	0							
50201150030050	4.20.10.10.150.900.10.500	Ambulatoriale Costi - Mobilità passiva internazionale rilevata dalle ATS verso le ASST/IRCCS della Regione	€	0	327						
50201150030060	4.20.10.10.150.900.10.600	Altre prestazioni sanitarie Costi - Mobilità passiva internazionale rilevata dalle ATS verso le ASST/IRCCS della Regione	€	0	327						
502020201000010	4.20.10.20.020.010.040.10.000	Acquisto di altri servizi non sanitari da ATS/ASST/Fondazioni della Regione	€	66600	327						
502020201000010	4.20.10.20.020.010.10.010	Consulenze non sanitarie da ATS/ASST/Fondazioni della Regione	€	0	327						
5020202020040010	4.20.10.20.020.030.10.000	Rimborso degli oneri stipendiali del personale non sanitario che presta servizio in azienda in posizione di comando in ATS/ASST/Fondazioni della Regione	€	0	327						
502020300200000	4.20.10.20.030.020.00.000	Formazione externalizzata da ATS/ASST/Fondazioni della Regione	€	12175	327						
E.3) Manutenzione e riparazione (ordini alla externalizzazione)											
5038000000000000	4.20.15.90.000.0000.00.000	Manutenzioni e riparazioni da ATS/ASST/Fondazioni della Regione	€	0	327						
504500100000000	4.20.20.80.010.0000.00.000	Locazioni e noleggi da ATS/ASST/Fondazioni della Regione	€	0	327						
E.9) Oneri diversi di gestione											
509400200000000	4.20.30.40.012.0000.00.000	Indennità, rimborso spese e oneri sociali per il direttore generale, direttore sanitario, direttore amministrativo e componenti del collegio sindacale v/ATS-ASST-Fondazioni d/Regione	€	77263							
509400400000000	4.20.30.40.022.0000.00.000	Indennità, rimborso spese e oneri sociali per il direttore scientifico a carico del Bilancio/Carica v/ATS-ASST-Fondazioni d/Regione	€	0	327						
509400600000000	4.20.30.40.032.0000.00.000	Indennità, rimborso spese e oneri sociali per il direttore sociale a carico del Bilancio sociale v/ATS-ASST-Fondazioni d/Regione	€	0	327						
509500200000000	4.20.30.50.020.0000.00.000	Sanzioni verso ATS della Regione	€	0	327						
509600200000000	4.20.30.90.095.0000.00.000	Altri oneri diversi di gestione da ATS/ASST/IRCCS della Regione	€	0	327						
C.1 Interessi attivi											
610500100000000	5.10.10.30.090.0000.00.000	Interessi attivi verso ATS-ASST-Fondazioni della Regione	€	0	327						
C.3 Interessi passivi											
630300500000000	5.20.10.30.080.0000.00.000	Interessi passivi verso ATS-ASST-Fondazioni della Regione	€	0	327						
E.1) Proventi Straordinari											
810100300100010	7.10.30.10.100.0000.00.000	Sopraavvenienze - attive verso ATS/ASST/Fondazioni della Regione	€	0	327						
810100300100020	7.10.30.10.200.0000.00.000	Insussistenze attive verso ATS/ASST/Fondazioni della Regione	€	0	327						
820100300100010	7.20.40.10.100.0000.00.000	Sopraavvenienze passive verso ATS/ASST/Fondazioni della Regione relative alla mobilità intraregionale	€	0	327						
F.2) Oneri Straordinari											
820100300100020	7.20.40.10.200.0000.00.000	Insussistenze passive verso ATS/ASST/Fondazioni della Regione relative alla mobilità intraregionale	€	0	327						
820100400100010	7.20.40.15.100.0000.00.000	Altre sopraavvenienze passive verso ATS/ASST/Fondazioni della Regione	€	0	327						
820100400100020	7.20.40.15.200.0000.00.000	Insussistenze passive verso ATS/ASST/Fondazioni della Regione	€	0	327						





Dettaglio nota integrativa di: ATS DELLA VAL PADANA - Preventivo 2024

		705	706	707	708	709	710	711	712	713	714	715	717	718	719	720	721	722	723	724	725	726
		(Valori in Euro)																				
A.1. Contributi in conto esercizio.																						
Contributi vincolati da ATS/ASST/Fondazioni della Regione (extra lomb)		€																				
Altri contributi da ATS/ASSIF/Fondazioni della Regione (extra lomb)		€																				
A.2. Proventi e ricavi diversi.																						
Ricavi per prestazioni drg per la ATS di appartenenza		€																				
Ricavi per prestazioni drg per altre ATS lombarde		€																				
(ricavi per prestazioni relative agli stranieri - codice onere - 9)		€																				
Ricavi per prestazioni attività ambulatoriale per la ATS di appartenenza) - €		€																				
escluso PS non seguito ricovero		€																				
Ricavi per prestazioni di pronto soccorso non seguite da ricovero per la ATS di €		€																				
appartenenza		€																				
Ricavi per prestazioni attività ambulatoriale per altre ATS (lombarde) - escluso PS €		€																				
non seguito ricovero		€																				
Ricavi per prestazioni di pronto soccorso non seguite da ricovero per altre ATS €		€																				
lombarde		€																				
(ricavi per prestazioni attività ambulatoriale per stranieri - codice onere - 9)		€																				
(ricavi per prestazioni attività ambulatoriale per carcerati)		€																				
Ricavi per prestazioni di "screening" ATS di appartenenza		€																				
Ricavi per prestazioni di "screening" altre ATS della Regione		€																				
(ricavi per prestazioni di "screening" per stranieri)		€																				
Ricavi per Neuro-psichiatria Infantile (Onpup) per la ATS di appartenenza		€																				
(ricavi per attività progettuali di Neuro-psichiatria Infantile da pubblico)		€																				
Ricavi per Neuro-psichiatria Infantile (Onpup) per altre ATS lombarde		€																				
(ricavi per Neuro-psichiatria Infantile (Onpup) per Stranieri - codice onere - 9)		€																				
Ricavi per attività di psichiatria (circa. 46/san) per la ATS di appartenenza		€																				
Ricavi per attività di psichiatria (circa. 46/san) per altre ATS lombarde		€																				
(ricavi per attività progettuali di psichiatria da pubblico)		€																				
(ricavi per attività di psichiatria (circa. 46/san) stranieri)		€																				
Ricavi per farmaci File F (escluso HCV) per la ATS di appartenenza		€																				
Ricavi per farmaci File F (escluso HCV) per altre ATS lombarde		€																				
Ricavi per farmaci HCV per altre ATS lombarde		€																				
(ricavi per i farmaci File F (escluso HCV) per stranieri)		€																				
(ricavi per i farmaci HCV per stranieri)		€																				
Ricavi per i farmaci HCV per carcerati (per conto istituti €		€																				
penitenziari)		€																				
Ricavi per i farmaci HCV per carcerati (per conto istituti penitenziari)		€																				
Ricavi per farmaci erogati in "Doppio Canale" per ATS di appartenenza		€																				
Ricavi per farmaci erogati in "Doppio Canale" per altre ATS lombarde		€																				
(ricavi per farmaci erogati in "Doppio Canale" per stranieri)		€																				
Ricavi per farmaci erogati in "Primo ciclo" per ATS di appartenenza		€																				
Ricavi per farmaci erogati in "Primo ciclo" per altre ATS lombarde		€																				
(ricavi per farmaci erogati in "Primo ciclo" per stranieri)		€																				
Prestazioni di servizi MMG, PLS, Continuità assistenziale per ATS di €		€																				
appartenenza		€																				
Prestazioni di servizi MMG, PLS, Continuità assistenziale per altre ATS lombarde		€																				
€		€																				
Prestazioni servizi farmaceutica convenzionata per ATS di appartenenza		€																				
Prestazioni servizi farmaceutica convenzionata per altre ATS lombarde		€																				
Prestazioni terminali per ATS di appartenenza		€																				
Prestazioni terminali per altre ATS lombarde		€																				
Prestazioni di trasporto ambulanze ed elisoccorso per ATS di appartenenza		€																				
Prestazioni di assistenza integrativa per ATS di appartenenza		€																				
Prestazioni di assistenza integrativa per altre ATS lombarde		€																				
Prestazioni di assistenza protesica per ATS di appartenenza		€																				
Prestazioni di assistenza protesica per altre ATS lombarde		€																				
Prestazioni di assistenza riabilitativa extraospedaliera per ATS di appartenenza		€																				
€		€																				
Prestazioni di assistenza riabilitativa extraospedaliera per altre ATS lombarde		€																				
€		€																				





Dettaglio nota integrativa di: ATS DELLA VAL PADANA - Preventivo 2024		(Valori in Euro)									
		727	920	922	923	924	925	926	993	992	
		ASST DI PAVIA	INRCA CENTRO PER LE BRONCOPNEUMOPATIE CRONICHE - CASATENOVO	IRCCS ISTITUTO NAZIONALE DEI TUMORI	IRCCS ISTITUTO NEUROLOGICO CARLO BESTA	IRCCS POLICLINICO SAN MATTEO	IRCCS OSPEDALE POLICLINICO DI MILANO	IRCCS SAN GERARDO DEI TINTORI	AZIENDA REGIONALE EMERGENZA (AREU)	AGENZIA DEI CONTROLLI	
A.1. Contributi in conto esercizio.											
Contributi vincolati da ATS/ASSST/Fondazioni della Regione (extra fondo)		€									
Altri contributi da ATS/ASSST/Fondazioni della Regione (extra fondo)		€									
A.2. Proventi e ricavi diversi.											
Ricavi per prestazioni dig. per la ATS di appartenenza		€									
Ricavi per prestazioni dig. per altre ATS lombarde		€									
(ricavi per prestazioni dig. relativo agli stranieri - codice onere - 9)		€									
Ricavi per prestazioni attività ambulatoriale per la ATS di appartenenza) - escluso PS non seguito ricovero		€									
Ricavi per prestazioni di pronto soccorso non seguite da ricovero per la ATS di appartenenza		€									
Ricavi per prestazioni attività ambulatoriale per altre ATS lombarde) - escluso PS non seguito ricovero		€									
Ricavi per prestazioni di pronto soccorso non seguite da ricovero per altre ATS lombarde		€									
(ricavi per prestazioni attività ambulatoriale per stranieri - codice onere - 9)		€									
(ricavi per prestazioni attività ambulatoriale per carcerati)		€									
Ricavi per prestazioni di "screening" ATS di appartenenza		€									
Ricavi per prestazioni di "screening" altre ATS della Regione		€									
(ricavi per prestazioni di "screening" per stranieri)		€									
Ricavi per Neuro-psichiatria Infantile (Unopia) per la ATS di appartenenza		€									
(ricavi per attività progettuali di Neuro-psichiatria Infantile da pubblico)		€									
Ricavi per Neuro-psichiatria Infantile (Unopia) per altre ATS lombarde		€									
(ricavi per Neuro-psichiatria Infantile (Unopia) per Stranieri - codice onere - 9)		€									
Ricavi per attività di psichiatria (Cic. 46/san) per la ATS di appartenenza		€									
Ricavi per attività di psichiatria (Cic. 46/san) per altre ATS lombarde		€									
(ricavi per attività progettuali di psichiatria da pubblico)		€									
(ricavi per attività di psichiatria (Cic. 46/san) stranieri)		€									
Ricavi per farmaci File F (escluso HCV) per la ATS di appartenenza		€									
Ricavi per farmaci File F (escluso HCV) per altre ATS lombarde		€									
Ricavi per farmaci HCV per altre ATS lombarde		€									
(ricavi per i farmaci File F (escluso HCV) per stranieri)		€									
(ricavi per i farmaci HCV per stranieri)		€									
Ricavi per i farmaci File F (escluso HCV) per carcerati (per conto Istituti penitenziari)		€									
Ricavi per i farmaci HCV per carcerati (per conto Istituti penitenziari)		€									
Ricavi per farmaci erogati in "Doppio Canale" per ATS di appartenenza		€									
Ricavi per farmaci erogati in "Doppio Canale" per altre ATS lombarde		€									
(ricavi per farmaci erogati in "Doppio Canale" per stranieri)		€									
Ricavi per farmaci erogati in "Primo ciclo" per ATS di appartenenza		€									
Ricavi per farmaci erogati in "Primo ciclo" per altre ATS lombarde		€									
(ricavi per farmaci erogati in "Primo ciclo" per stranieri)		€									
Prestazioni di servizi MMG, PLS, Continuità assistenziale per ATS di appartenenza		€									
Prestazioni di servizi MMG, PLS, Continuità assistenziale per altre ATS lombarde		€									
Prestazioni servizi farmaceutica convenzionata per ATS di appartenenza		€									
Prestazioni servizi farmaceutica convenzionata per altre ATS lombarde		€									
Prestazioni terminali per ATS di appartenenza		€									
Prestazioni terminali per altre ATS lombarde		€									
Prestazioni di trasporto ambulanze ed elisoccorso per ATS di appartenenza		€									
Prestazioni di assistenza integrativa per ATS di appartenenza		€									
Prestazioni di assistenza integrativa per altre ATS lombarde		€									
Prestazioni di assistenza protesica per ATS di appartenenza		€									
Prestazioni di assistenza protesica per altre ATS lombarde		€									
Prestazioni di assistenza riabilitativa extraospedaliera per ATS di appartenenza		€									
Prestazioni di assistenza riabilitativa extraospedaliera per altre ATS lombarde		€									



Acquisito farmaci file F da Istituti penitenziari (anche per il tramite di ASST/Fondazioni pubbliche)	€																		
Acquisito farmaci "Doppio canale" (ex Nota CUF 37 più ossigeno) da strutture pubbliche ubicate nel proprio territorio (rimborso farmaco più servizio): ASST/Fondazioni pubbliche	€																		
Acquisito farmaci "Doppio canale" (ex Nota CUF 37 più ossigeno) da strutture pubbliche ubicate in altre province (rimborso farmaco più servizio): ATSA/ASST/Fondazioni pubbliche	€	369		52.213		123.658		99.925	640.273				82.363						
Acquisito farmaci "Primo Ciclo" da strutture pubbliche ubicate nel proprio territorio: ASST/Fondazioni pubbliche	€																		
Acquisito farmaci "Primo Ciclo" da strutture pubbliche ubicate in altre province: ASST/Fondazioni pubbliche	€																		
Acquisito di prestazioni terminali da strutture pubbliche ubicate nel proprio territorio: ASST/Fondazioni pubbliche	€																		
Acquisito di prestazioni trasporto sanitari da strutture pubbliche ubicate nel proprio territorio: ASST/Fondazioni pubbliche	€																		
Acquisito di prestazioni trasporto sanitari da strutture pubbliche da strutture pubbliche ubicate in altre province della Regione: ATSA/ASST/Fondazioni pubbliche	€																		
Acquisito di voucher sociosanitari da ATSA/ASST/Fondazioni della Regione	€																		
Altri acquisti di prestazioni di servizi socio sanitari da ATSA/ASST/Fondazioni della Regione	€																		
Altri acquisti di prestazioni di servizi socio assistenziali da ATSA/ASST/Fondazioni della Regione	€																		
Acquisito di prestazioni di Cure Palliative Domiciliari vs ATS di appartenenza (gestite da ASST)	€																		
Acquisito di prestazioni di Cure Palliative Residenziali verso ATS di appartenenza (gestite da ASST)	€																		
Acquisito di prestazioni di Cure Palliative Domiciliari verso Altre ATS (gestite da ASST)	€																		
Acquisito di prestazioni di Cure Palliative Residenziali verso Altre ATS della Regione (gestite da ASST)	€			1.159															
(Altri costi per prestazioni di servizi socio assistenziali da pubblico)	€																		
Acquisito di prestazioni socio sanitarie integrate da RSA gestite da ASST (ATS/ASST/Fondazioni della Regione)	€																		
Acquisito di prestazioni socio sanitarie integrate da CDI gestite da ASST (ATS/ASST/Fondazioni della Regione)	€																		
Acquisito di prestazioni socio sanitarie integrate da RSD gestite da ASST (ATS/ASST/Fondazioni della Regione)	€																		
Acquisito di prestazioni socio sanitarie integrate da CDD gestite da ASST (ATS/ASST/Fondazioni della Regione)	€																		
Acquisito di prestazioni socio sanitarie integrate da hospice gestite da ASST (ATS/ASST/Fondazioni della Regione)	€																		
Acquisito di prestazioni di Assistenza domiciliare integrata (ADI) gestite da ASST verso ATS di appartenenza	€																		
Acquisito di prestazioni di Assistenza domiciliare integrata (ADI) gestite da ASST verso altre ATS della Regione	€																		
Acquisito di Altre prestazioni sanitarie e socio-sanitarie a rilevanza sanitaria UCP Domiciliare) da ASST verso ATS di appartenenza	€																		
Acquisito di Altre prestazioni sanitarie e socio-sanitarie a rilevanza sanitaria (UCP Domiciliare) da ASST verso altre ATS della Regione	€																		
Servizi di consulenza sanitaria in area pagamento (art. 55 c.1 lett. c) ed ex art. 57-58 CCNL) - attività v/ATS-ASST-Fondazioni della Regione	€																		
Servizi di consulenza sanitaria in area pagamento (art. 55 c.2 CCNL) v/ATS-ASST-Fondazioni della Regione	€																		
Costi per prestazioni sanitarie intramoenia - Altro verso ATS-ASST-Fondazioni della Regione	€																		
Altre Contribuzioni Passive e sussidi verso altre ATS/ASST/Fondazioni della Regione	€																		
Consulenze sanitarie da ATSA/ASST/Fondazioni della Regione	€																		
Consulenze socio-sanitarie da ATSA/ASST/Fondazioni della Regione	€																		
Consulenze scientifiche da ATSA/ASST/Fondazioni della Regione	€																		
Rimborso degli oneri stipendiali del personale sanitario che presta servizio in azienda in posizione di comando in ATSA/ASST/Fondazioni della Regione	€																		
Altre prestazioni per servizi sanitari da ATSA/ASST/Fondazioni della Regione	€			4.338															
Altre prestazioni per servizi socio sanitari da ATSA/ASST/Fondazioni della Regione	€																		
(Costi per tamponi v/ATS/ASST/IRCCS)	€																		
(Costi per vaccinazioni v/ASST/IRCCS del territorio)	€																		
Altre prestazioni per Nuove Reti Sanitarie da ATSA/ASST/Fondazioni della Regione	€																		
Altre prestazioni per subacuti da ATSA/ASST/Fondazioni della Regione	€							10.640											



Ricoveri Costi - Mobilità passiva internazionale rilevata dalle ATS verso le ASST/IRCCS della Regione	€																			
Ambulatoriale Costi - Mobilità passiva internazionale rilevata dalle ATS verso le ASST/IRCCS della Regione	€																			
Altre prestazioni sanitarie Costi - Mobilità passiva internazionale rilevata dalle ATS verso le ASST/IRCCS della Regione	€																			
Acquisto di altri servizi non sanitari da ATS/ASST/Fondazioni della Regione	€																			
Consulenze non sanitarie da ATS/ASST/Fondazioni della Regione	€																			
Rimborso degli oneri stipendiali del personale non sanitario che presta servizio in aziende in posizione di comando in ATS/ASST/Fondazioni della Regione	€																			
Formazione externalizzata da ATS/ASST/Fondazioni della Regione	€																			
B.3) Manutenzione e riparazione (ordinaria e straordinaria)																				
Manutenzioni e riparazioni da ATS/ASST/Fondazioni della Regione	€																			
B.4) Godimento di beni di terzi																				
Locazioni e noleggi da ATS/ASST/Fondazioni della Regione	€																			
B.9 Oneri diversi di gestione																				
Indennità, rimborso spese e oneri sociali per il direttore generale, direttore sanitario, direttore amministrativo e componenti del collegio sindacale v/ATS-ASST-Fondazioni d/Regione	€																			
Indennità, rimborso spese e oneri sociali per il direttore scientifico a carico del Bilancio/ricerca v/ATS-ASST-Fondazioni d/Regione	€																			
Indennità, rimborso spese e oneri sociali per il direttore sociale a carico del Bilancio sociale v/ATS-ASST-Fondazioni d/Regione	€																			
Sanzioni verso ATS della Regione	€																			
Altri oneri diversi di gestione da ATS/ASST/IRCCS della Regione	€																			
C.1 Interessi attivi																				
Interessi attivi verso ATS-ASST-Fondazioni della Regione	€																			
C.3 Interessi passivi																				
Interessi passivi verso ATS-ASST-Fondazioni della Regione	€																			
E.1) Proventi Straordinari																				
Sopravvenienze attive verso ATS/ASST/Fondazioni della Regione	€																			
Insussistenze attive verso ATS/ASST/Fondazioni della Regione	€																			
Sopravvenienze passive verso ATS/ASST/Fondazioni della Regione relative alla mobilità intraregionale	€																			
E.2) Oneri Straordinari																				
Insussistenze passive verso ATS/ASST/Fondazioni della Regione relative alla mobilità intraregionale	€																			
Altre sopravvenienze passive verso ATS/ASST/Fondazioni della Regione	€																			
Insussistenze passive verso ATS/ASST/Fondazioni della Regione	€																			

S.P.A.





4020110060020	4.10.20.10.130.028.00.000	Ricavi per cessioni di emocomponenti e cellule staminali NON di produzione regionale VS ATS, ASST, IRCCS della Regione	€	0	327	
4020110070010	4.10.20.10.130.029.00.000	Prestazioni assistenziali domiciliari integrate (ADI) per ATS di appartenenza	€	0	327	
4020110070020	4.10.20.10.130.030.00.000	Prestazioni assistenza domiciliare integrate (ADI) per altre ATS lombarde	€	0	327	
4020111001000	4.10.20.10.190.010.00.000	Altre prestazioni sanitarie v/ATS di appartenenza	€	0	327	
4020111001010	4.10.20.10.190.012.00.000	Subacuti v/ATS di appartenenza	€	0	327	
4020111001020	4.10.20.10.190.014.00.000	NUOVE RETI SANITARIE v/ATS di appartenenza	€	0	327	
4020111002000	4.10.20.10.190.020.00.000	Altre prestazioni sanitarie verso altre ATS/ASST/Fondazioni lombarde	€	0	327	
4020111003000	4.10.20.10.190.021.00.000	Ricavi per prestazioni di cure palliative domiciliari per ATS di appartenenza	€	0	327	
4020111004000	4.10.20.10.190.022.00.000	Ricavi per prestazioni di cure palliative domiciliari per altre ATS lombarde	€	0	327	
4020111004600	4.10.20.10.190.024.00.000	Ricavi per prestazioni di cure palliative residenziali per altre ATS lombarde	€	0	327	
40201110020100	4.10.20.10.190.025.00.000	Subacuti v/altre ATS/ASST/IRCCS	€	0	327	
40201110020200	4.10.20.10.190.026.00.000	Nuove Reti Sanitarie v/altre ATS/ASST/IRCCS	€	0	327	
4020112001000	4.10.20.10.200.010.00.000	Altre prestazioni socio sanitarie v/ ATS di appartenenza	€	0	327	
4020112002000	4.10.20.10.200.015.00.000	Ricavi per Voucher socio-sanitari ATS della Regione	€	0	327	
4020112003000	4.10.20.10.200.020.00.000	Altre prestazioni socio sanitarie verso altre ATS/ASST/Fondazioni lombarde	€	0	327	
4020114001000	4.10.20.10.300.010.00.000	Ricavi per consulenza sanitaria per ATS di appartenenza	€	0	327	
4020114002000	4.10.20.10.300.020.00.000	Ricavi per consulenza sanitaria v/altre ATS-ASST-Fondazioni della Regione	€	0	327	
4020116005000	4.10.20.10.500.120.00.000	Ricavi per servizi di consulenza sanitaria in area pagamento (art. 55 c.1 lett. o) di ed ex art. 57-58 CCNL) verso ATS-ASST-Fondazioni della Regione	€	0	327	
4020116007000	4.10.20.10.500.220.00.000	Ricavi per prestazioni sanitarie intramoenia - Altro verso ATS-ASST-Fondazioni pubblica ed ambientale verso ATS/ASST/Fondazioni della Regione	€	0	327	
4020121001000	4.10.20.10.600.800.00.000	Ricavi di ATS per attività di prevenzione, salute ambiente di lavoro, igiene pubblica ed ambientale verso ATS/ASST/Fondazioni della Regione	€	0	327	
4020122002000	4.10.20.10.650.020.00.000	Ricavi di ATS per sanzioni amministrative art. 12-bis. L.R. 31/1997 ATS/ASST/Fondazioni della Regione	€	0	327	
4020122003000	4.10.20.10.650.030.00.000	Ricavi per tamponi v/altre ATS-ASST-Fondazioni della Regione	€	0	327	
40201220030100	4.10.20.10.650.034.00.000	Ricavi per vaccinazioni v/ATS di appartenenza	€	0	327	
4020122004000	4.10.20.10.650.040.00.000	Ricavi per vaccinazioni v/ATS di appartenenza	€	0	327	
4020260002000	4.10.20.20.050.020.00.000	Ricavi per formazione verso ATS/ASST/Fondazioni della Regione	€	0	327	
4020207010000	4.10.20.20.080.010.00.000	Altri ricavi per prestazioni non sanitarie verso ATS/ASST/Fondazioni della Regione	€	0	327	
4020207020000	4.10.20.20.080.011.00.000	Altri concorsi, recuperi e rimborsi da parte della Regione - GSA	€	0	327	
4020304000000	4.10.20.30.080.010.00.000	Altri proventi diversi verso ATS/ASST/Fondazioni della Regione	€	0	327	
A.3) Concorsi, recuperi, rimborsi per attività tipiche.			€	0	327	
4030201010000	4.10.30.20.010.010.00.000	Rimborso personale comandato e convenzionato c/o ATS/ASST/Fondazioni della Regione	€	0	327	
4030202010000	4.10.30.20.020.010.00.000	(Rimborsi per Cassione di farmaci ed emoderivati verso ATS/ASST/Fondazioni della Regione fuori dal circuito SRC)	€	0	327	
4030202020000	4.10.30.20.020.012.00.000	(Rimborsi per Cassione di farmaci ed emoderivati verso ATS/ASST/Fondazioni della Regione nel circuito SRC)	€	0	327	
4030203001000	4.10.30.20.030.010.00.000	(Rimborsi per Cassione di sangue ed emocomponenti verso ATS/ASST/Fondazioni della Regione nel circuito SRC)	€	0	327	
40302030010100	4.10.30.20.030.010.00.100	(Rimborsi per Cassione di sangue ed emocomponenti verso ATS/ASST/Fondazioni della Regione fuori dal circuito SRC)	€	0	327	
40302030010200	4.10.30.20.030.010.00.200	(Rimborsi per cessione di Staminali e tessuti ATS/ASST/Fondazioni della Regione)	€	0	327	
4030204001000	4.10.30.20.040.010.00.000	Rimborso per acquisto altri beni da parte di ATS/ASST/Fondazioni della Regione	€	0	327	
4030205010000	4.10.30.20.050.010.00.000	Altri concorsi, recuperi e rimborsi per attività tipiche da parte di ATS/ASST/Fondazioni della Regione	€.	0	327	
B.1) Acquisiti di beni			€	0	327	
5010101040010	4.20.05.10.010.810.00.000	Farmaceutici: Specialità Medicinali da ATS/ASST/Fondazioni della Regione	€	0	327	
5010101040020	4.20.05.10.010.820.00.000	Farmaceutici: Specialità Medicinali (Doppio Canale ex Nota CUF 37) da ATS/ASST/Fondazioni della Regione	€	0	327	
5010102003000	4.20.05.10.020.810.00.000	Farmaceutici: Ossigeno da ATS/ASST/Fondazioni della Regione	€	0	327	
5010102004000	4.20.05.10.020.820.00.000	Farmaceutici: Ossigeno (Doppio Canale) da ATS/ASST/Fondazioni della Regione	€	0	327	
50101040030010	4.20.05.10.030.910.00.000	(Emoderivati di produzione regionale da ATS/ASST/IRCCS/Fondazioni della Regione fuori circuito SRC)	€	0	327	
50101040030020	4.20.05.10.030.920.00.000	(Emoderivati di produzione regionale da ATS/ASST/IRCCS/Fondazioni della Regione nel circuito SRC)	€	0	327	
5010113003000	4.20.05.10.130.810.00.000	(Sangue ed emocomponenti da ATS/ASST/Fondazioni della Regione nel circuito SRC)	€	0	327	
50101130030100	4.20.05.10.130.810.00.100	(Sangue ed emocomponenti da ATS/ASST/Fondazioni della Regione fuori dal circuito SRC)	€	0	327	
50101130030200	4.20.05.10.130.810.00.200	(Staminali e tessuti da ATS/ASST/Fondazioni della Regione)	€	0	327	
50101150010010	4.20.05.10.800.811.00.000	Altri "beni e prodotti sanitari Prodotti farmaceutici ed emoderivati" da ATS/ASST/Fondazioni della Regione	€	0	327	

50201150030040	4.20.10.10.150.900.10.400	Ricoveri Costi - Mobilità passiva internazionale rilevata dalle ATS verso le ASST/IRCCS della Regione	€	0	327											
50201150030050	4.20.10.10.150.900.10.500	Ambulatoriale Costi - Mobilità passiva internazionale rilevata dalle ATS verso le ASST/IRCCS della Regione	€	0	327											
50201150030060	4.20.10.10.150.900.10.600	Altre prestazioni sanitarie Costi - Mobilità passiva internazionale rilevata dalle ATS verso le ASST/IRCCS della Regione	€	0	327											
50202010100010	4.20.10.20.010.040.10.000	Acquisto di altri servizi non sanitari da ATS/ASST/Fondazioni della Regione	€	0	327											
50202020100010	4.20.10.20.020.010.10.010	Consulenze non sanitarie da ATS/ASST/Fondazioni della Regione	€	0	327											
50202020400010	4.20.10.20.020.030.10.000	Rimborso degli oneri stipendiali del personale non sanitario che presta servizio in azienda in posizione di comando in ATS/ASST/Fondazioni della Regione	€	0	327											
50202030020000	4.20.10.20.030.020.00.000	Formazione esternalizzata da ATS/ASST/Fondazioni della Regione	€	0	327											
50306000000000	4.20.15.90.000.000.00.000	B.3) Manutenzione e riparazione (ordinaria e straordinaria)	€	0	327											
50450010000000	4.20.20.80.010.000.00.000	B.4) Godimento di beni di terzi	€	0	327											
50940020000000	4.20.30.40.012.000.00.000	Locazioni e noleggi da ATS/ASST/Fondazioni della Regione	€	0	327											
50940040000000	4.20.30.40.022.000.00.000	B.5) Oneri diversi di gestione	€	0	327											
50940060000000	4.20.30.40.032.000.00.000	Indennità, rimborso spese e oneri sociali per il direttore generale, direttore sanitario, direttore amministrativo e componenti del collegio sindacale v/ATS-ASST-Fondazioni d/Regione	€	0	327											
50950020000000	4.20.30.50.020.000.00.000	Indennità, rimborso spese e oneri sociali per il direttore scientifico a carico del Bilancio ricerca v/ATS-ASST-Fondazioni d/Regione	€	0	327											
50960020000000	4.20.30.90.095.000.00.000	Indennità, rimborso spese e oneri sociali per il direttore sociale a carico del Bilancio sociale v/ATS-ASST-Fondazioni d/Regione	€	0	327											
61050010000000	5.10.10.30.090.000.00.000	Sanzioni verso ATS della Regione	€	0	327											
63030050000000	5.20.10.30.080.000.00.000	C.1) Interessi attivi	€	0	327											
61010030010010	7.10.30.10.100.000.00.000	Interessi attivi verso ATS/ASST-Fondazioni della Regione	€	0	327											
81010030010020	7.10.30.10.200.000.00.000	C.3) Interessi passivi	€	0	327											
82010030010010	7.20.40.10.700.000.00.000	E.1) Proventi Straordinari	€	0	327											
82010030010020	7.20.40.10.700.000.00.000	Sopraavvenienze attive verso ATS/ASST/Fondazioni della Regione	€	0	327											
82010030010030	7.20.40.10.700.000.00.000	Insussistenze attive verso ATS/ASST/Fondazioni della Regione	€	0	327											
82010030010040	7.20.40.10.700.000.00.000	Sopraavvenienze passive verso ATS/ASST/Fondazioni della Regione relative alla mobilità intraregionale	€	0	327											
82010030010050	7.20.40.10.200.000.00.000	E.2) Oneri Straordinari	€	0	327											
82010040010010	7.20.40.15.100.000.00.000	Insussistenze passive verso ATS/ASST/Fondazioni della Regione relative alla mobilità intraregionale	€	0	327											
82010040010020	7.20.40.15.200.000.00.000	Altre sopravvenienze passive verso ATS/ASST/Fondazioni della Regione	€	0	327											
82010040010030	7.20.40.15.200.000.00.000	Insussistenze passive verso ATS/ASST/Fondazioni della Regione	€	0	327											

Q.I.B.A.





Dettaglio nota integrativa di: ATS DELLA VAL PADANA - Preventivo 2024

(Valori in Euro)

ASST RHODENSE	706	707	708	709	710	711	712	713	714	715	717	718	719	720	721	722	723	724	725	726	727
A.1. Contributi in conto esercizio																					
Contributi vincolati da ATS/ASST/Fondazioni della Regione (extra fondob)																					
Altri contributi da ATS/ASST/Fondazioni della Regione (extra fondob)																					
A.2. Proventi e ricavi diversi																					
Ricavi per prestazioni drg per la ATS di appartenenza																					
Ricavi per prestazioni drg per altre ATS lombarde																					
(ricavi per prestazioni drg relativo agli stranieri - codice onere - 9)																					
Ricavi per prestazioni attività ambulatoriale per la ATS di appartenenza) - €																					
escluso PS non seguito ricovero																					
Ricavi per prestazioni di pronto soccorso non seguite da ricovero per la ATS di appartenenza																					
Ricavi per prestazioni attività ambulatoriale per altre ATS lombarde) - escluso PS non seguito ricovero																					
Ricavi per prestazioni di pronto soccorso non seguite da ricovero per altre ATS lombarde																					
(ricavi per prestazioni attività ambulatoriale per stranieri - codice onere - 9)																					
(ricavi per prestazioni attività ambulatoriale per carcerati)																					
Ricavi per prestazioni di "screening" ATS di appartenenza																					
Ricavi per prestazioni di "screening" altre ATS della Regione																					
(ricavi per prestazioni di "screening" per stranieri)																					
Ricavi per Neuro-psichiatria infantile (Doppio) per la ATS di appartenenza																					
(ricavi per attività progettuali di Neuro-psichiatria infantile da pubblico)																					
Ricavi per Neuro-psichiatria infantile (Lompla) per altre ATS lombarde																					
Ricavi per attività di psichiatria (circa 46/50n) per la ATS di appartenenza																					
Ricavi per attività di psichiatria (circa 46/50n) per altre ATS lombarde																					
(ricavi per attività progettuali di psichiatria da pubblico)																					
(ricavi per attività di psichiatria (circa 46/50n) stranieri)																					
Ricavi per farmaci File F (escluso HCV) per la ATS di appartenenza																					
Ricavi per farmaci File F (escluso HCV) per altre ATS lombarde																					
Ricavi per farmaci HCV per altre ATS lombarde																					
(ricavi per i farmaci File F (escluso HCV) per stranieri)																					
(ricavi per i farmaci HCV per stranieri)																					
Ricavi per i farmaci File F (escluso HCV) per carcerati (per conto Istituti penitenziari)																					
Ricavi per i farmaci HCV per carcerati (per conto Istituti penitenziari)																					
Ricavi per farmaci erogati in "Doppio Canale" per ATS di appartenenza																					
Ricavi per farmaci erogati in "Doppio Canale" per altre ATS lombarde																					
(ricavi per farmaci erogati in "Doppio Canale" per stranieri)																					
Ricavi per farmaci erogati in "Primo ciclo" per ATS di appartenenza																					
Ricavi per farmaci erogati in "Primo ciclo" per altre ATS lombarde																					
(ricavi per farmaci erogati in "Primo ciclo" per stranieri)																					
Prestazioni di servizi MMG, PLS, Continuità assistenziale per ATS di appartenenza																					
Prestazioni di servizi MMG, PLS, Continuità assistenziale per altre ATS lombarde																					
Prestazioni servizi farmaceutica convenzionata per ATS di appartenenza																					
Prestazioni servizi farmaceutica convenzionata per altre ATS lombarde																					
Prestazioni terminali per ATS di appartenenza																					
Prestazioni terminali per altre ATS lombarde																					
Prestazioni di trasporto ambulanze ed elisoccorso per ATS di appartenenza																					
Prestazioni di assistenza integrativa per ATS di appartenenza																					
Prestazioni di assistenza integrativa per altre ATS lombarde																					
Prestazioni di assistenza protesica per ATS di appartenenza																					
Prestazioni di assistenza protesica per altre ATS lombarde																					
Prestazioni di assistenza riabilitativa extraospedaliera per ATS di appartenenza																					
Prestazioni di assistenza riabilitativa extraospedaliera per altre ATS lombarde																					
Ricavi per esseri di emocomponenti e cellule staminali di produzione regionale €																					
VS ATS, ASST, IRCCS della Regione																					





Altri beni e prodotti sanitari (Sangue ed emocomponenti) da ATS/ASST/Fondazioni della Regione	€	
Altri beni e prodotti sanitari (Dispositivi Medici) da ATS/ASST/Fondazioni della Regione)	€	
Altri beni e prodotti sanitari (Prodotti dietetici) da ATS/ASST/Fondazioni della Regione	€	
Altri beni e prodotti sanitari (Materiali per la profilassi - vaccini) da ATS/ASST/Fondazioni della Regione	€	
Altri beni e prodotti sanitari (Prodotti chimici) da ATS/ASST/Fondazioni della Regione	€	
Altri beni e prodotti sanitari (Materiali e prodotti per uso veterinario) da ATS/ASST/Fondazioni della Regione	€	
Altri beni e prodotti sanitari Altri beni e prodotti sanitari) da ATS/ASST/Fondazioni della Regione	€	
Altri beni non sanitari da ATS/ASST/Fondazioni della Regione	€	
Assistenza per medicina di base convenzionata: da strutture pubbliche ubicate nel proprio territorio: ASST/Fondazioni pubbliche	€	
Assistenza per medicina di base convenzionata: da strutture pubbliche ubicate in altre province della Regione: ATS/ASST/Fondazioni pubbliche	€	
Acquisti di servizi sanitari per farmaceutica: da strutture pubbliche ubicate nel proprio territorio: ASST/Fondazioni pubbliche	€	
Acquisti di servizi sanitari per farmaceutica: da strutture pubbliche ubicate in altre province della Regione: ATS/ASST/Fondazioni pubbliche	€	
B.2) Acquisti di servizi		
Acquisto di prestazioni ambulatoriali da strutture pubbliche ubicate nel proprio territorio: ASST/ATS/Fondazioni pubbliche) - escluso PS non seguito da ricovero	€	
Acquisto di prestazioni di pronto soccorso - non seguito da ricovero di strutture pubbliche ubicate nel proprio territorio: ASST/ATS/Fondazioni pubbliche	€	
Acquisto di prestazioni ambulatoriali in strutture pubbliche ubicate in altre province della Lombardia: ASST/ATS/Fondazioni pubbliche	€	
Acquisto di prestazioni di pronto soccorso non seguite da ricovero in strutture pubbliche ubicate in altre province della Lombardia: ASST/ATS/Fondazioni pubbliche	€	
Prestazioni di "screening" in strutture pubbliche ubicate nel proprio territorio: ASST/ATS/Fondazioni pubbliche	€	
Prestazioni di "screening" in strutture pubbliche ubicate in altre province della Lombardia: ASST/ATS/Fondazioni pubbliche	€	
Acquisto di prestazioni di Neuro-psichiatria Infantile (Lompio) in strutture pubbliche ubicate nel proprio territorio: ASST/ATS/Fondazioni pubbliche	€	
Acquisto di prestazioni di Neuro-psichiatria Infantile (Lompio) in strutture pubbliche ubicate in altre province della Lombardia: ASST/ATS/Fondazioni pubbliche	€	
Acquisto prestazioni per progettualità di Neuro-psichiatria Infantile da pubblico)	€	
Acquisto di servizi sanitari per assistenza riabilitativa da strutture pubbliche ubicate nel proprio territorio: ASST/Fondazioni pubbliche	€	
Acquisto di servizi sanitari per assistenza riabilitativa da strutture pubbliche ubicate in altre province della Regione: ATS/ASST/Fondazioni pubbliche	€	
Acquisto di prestazioni relative all'Assistenza Integrativa da strutture pubbliche ubicate nel proprio territorio: ATS/ASST/Fondazioni pubbliche	€	
Acquisto di prestazioni relative all'Assistenza Integrativa da strutture pubbliche ubicate in altre province della Regione: ATS/ASST/Fondazioni pubbliche	€	
Acquisto di prestazioni relative all'Assistenza Protetica da strutture pubbliche ubicate nel proprio territorio: ATS/ASST/Fondazioni pubbliche	€	
Acquisto di prestazioni relative all'Assistenza Protetica da strutture pubbliche ubicate in altre province della Regione: ATS/ASST/Fondazioni pubbliche	€	
Acquisto di Drg da strutture pubbliche ubicate nel proprio territorio: ASST/Fondazioni pubbliche	€	
Acquisto di Drg da strutture pubbliche ubicate in altre province della Lombardia: ASST/Fondazioni pubbliche	€	
Acquisto di prestazioni di psichiatria in strutture pubbliche ubicate nel proprio territorio: ASST/Fondazioni pubbliche	€	
Acquisto di prestazioni di psichiatria in strutture pubbliche ubicate in altre province della Regione: ATS/ASST/Fondazioni pubbliche	€	
Acquisto prestazioni per progettualità psichiatria da pubblico)	€	
Acquisto farmaci file F da strutture pubbliche ubicate nel proprio territorio: ASST/Fondazioni pubbliche	€	
Acquisto farmaci file F da strutture pubbliche ubicate in altre province della Regione: ATS/ASST/Fondazioni pubbliche	€	



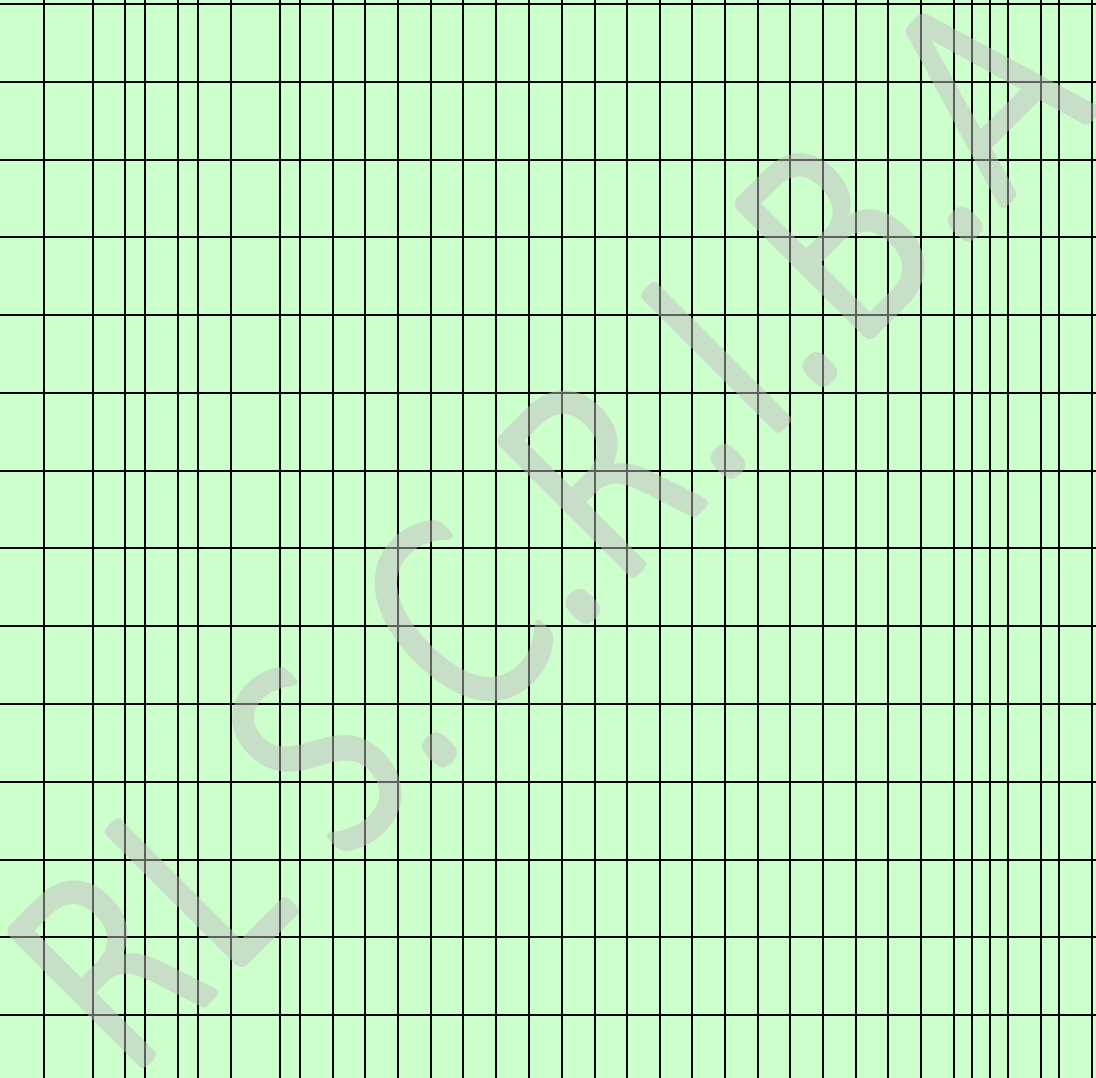

Acquisito farmaci file F da istituti penitenziari (anche per il tramite di ASST/Fondazioni pubbliche)	€
Acquisito farmaci "Doppio canale" (ex Nota CUF 37 più ossigeno) da strutture pubbliche ubicate nel proprio territorio (rimborso farmaco più servizio); ASST/Fondazioni pubbliche	€
Acquisito farmaci "Doppio canale" (ex Nota CUF 37 più ossigeno) da strutture pubbliche ubicate in altre province (rimborso farmaco più servizio); ATS/ASST/Fondazioni pubbliche	€
Acquisito farmaci "Primo Ciclo" da strutture pubbliche ubicate nel proprio territorio; ASST/Fondazioni pubbliche	€
Acquisito farmaci "Primo Ciclo" da strutture pubbliche ubicate in altre province; ASST/Fondazioni pubbliche	€
Acquisito di prestazioni terminali da strutture pubbliche da strutture pubbliche del proprio territorio; ASST/Fondazioni pubbliche	€
Acquisito di prestazioni trasporto sanitari da strutture pubbliche ubicate nel proprio territorio; ASST/Fondazioni pubbliche	€
Acquisito di prestazioni trasporto sanitari da strutture pubbliche da strutture pubbliche ubicate in altre province della Regione; ATS/ASST/Fondazioni pubbliche	€
Acquisito di voucher sociosanitari da ATS/ASST/Fondazioni della Regione	€
Altri acquisti di prestazioni di servizi socio sanitari da ATS/ASST/Fondazioni della Regione	€
Altri acquisti di prestazioni di servizi socio assistenziali da ATS/ASST/Fondazioni della Regione	€
Acquisito di prestazioni di Cure Palliative Domiciliari ve ATS di appartenenza (gestite da ASST)	€
Acquisito di prestazioni di Cure Palliative Residenziali verso ATS di appartenenza (gestite da ASST)	€
Acquisito di prestazioni di Cure Palliative Domiciliari verso Altre ATS (gestite da ASST)	€
Acquisito di prestazioni di Cure Palliative Residenziali verso Altre ATS della Regione (gestite da ASST)	€
(Altri costi per prestazioni di servizi socio assistenziali da pubblico)	€
Acquisito di prestazioni socio sanitarie integrate da RSA gestite da ASST (ATS/ASST/Fondazioni della Regione)	€
Acquisito di prestazioni socio sanitarie integrate da CDI gestite da ASST (ATS/ASST/Fondazioni della Regione)	€
Acquisito di prestazioni socio sanitarie integrate da RSD gestite da ASST (ATS/ASST/Fondazioni della Regione)	€
Acquisito di prestazioni socio sanitarie integrate da COD gestite da ASST (ATS/ASST/Fondazioni della Regione)	€
Acquisito di prestazioni socio sanitarie integrate da hospice gestite da ASST (ATS/ASST/Fondazioni della Regione)	€
Acquisito di prestazioni di Assistenza domiciliare integrata ADI) gestiti da ASST verso ATS di appartenenza	€
Acquisito di prestazioni di Assistenza domiciliare integrata ADI) gestiti da ASST verso Altre ATS della Regione	€
Acquisito di Altre prestazioni sanitarie e socio sanitarie a rilevanza sanitaria UCP (Domiciliare) da ASST verso ATS di appartenenza	€
Acquisito di Altre prestazioni sanitarie e socio sanitarie a rilevanza sanitaria (UCP Domiciliare) da ASST verso Altre ATS della Regione	€
Servizi di consulenza sanitaria in area pagamento (art. 55 c.1 lett. c) d) ed ex art. 57-58 CCNL) - attività v/ATS-ASST-Fondazioni della Regione	€
Servizi di consulenza sanitaria in area pagamento (art. 55 c.2 CCNL) v/ATS-ASST-Fondazioni della Regione	€
Costi per prestazioni sanitarie intramoenia - Altro verso ATS-ASST-Fondazioni della Regione	€
Altre Contribuzioni Passive e sussidi verso altre ATS/ASST/Fondazioni della Regione	€
Consulenze sanitarie da ATS/ASST/Fondazioni della Regione	€
Consulenze socio-sanitarie da ATS/ASST/Fondazioni della Regione	€
Consulenze scientifiche da ATS/ASST/Fondazioni della Regione	€
Rimborso degli oneri stipendiali del personale sanitario che presta servizio in azienda in posizione di comando in ATS/ASST/Fondazioni della Regione	€
Altre prestazioni per servizi sanitari da ATS/ASST/Fondazioni della Regione	€
Altre prestazioni per servizi socio sanitari da ATS/ASST/Fondazioni della Regione	€
(Costi per tamponi v/ATS/ASST/IRCCS)	€
(Costi per vaccinazioni v/ASST/IRCCS del territorio)	€
Altre prestazioni per Nuove Reti Sanitarie da ATS/ASST/Fondazioni della Regione	€
Altre prestazioni per subacuti da ATS/ASST/Fondazioni della Regione	€





Dettaglio nota integrativa di: ATS DELLA VAL PADANA - Preventivo 2024		(Valori in Euro)									
		920	922	923	924	925	926	993	992	992	
		INRCA CENTRO - PER LE BRONC. - CASATENOVO	IRCCS ISTITUTO NAZIONALE DEI TUMORI	IRCCS ISTITUTO NEUROLOGICO CARLO BESTA	IRCCS POLICLINICO SAN MATTEO	IRCCS OSPEDALE POLICLINICO DI MILANO	IRCCS SAN GERARDO DEI TINTORI	AZIENDA REGIONALE EMERGENZA URGENZA (AREU)	AGENZIA DEI CONTROLLI		
A.1 Contributi in conto esercizio.											
Contributi vincolati da AT/SASST/Fondazioni della Regione (extra fondo)		€									
Altri contributi da AT/SASST/Fondazioni della Regione (extra fondo)		€									
A.2. Proventi e ricavi diversi.											
Ricavi per prestazioni erogate per la ATS di appartenenza		€									
Ricavi per prestazioni erogate per altre ATS lombarde		€									
(ricavi per prestazioni drg relativo agli stranieri - codice onere - 9)		€									
Ricavi per prestazioni attività ambulatoriale per la ATS di appartenenza) - €		€									
escluso PS non seguito ricovero		€									
Ricavi per prestazioni di pronto soccorso non seguite da ricovero per la ATS di appartenenza		€									
Ricavi per prestazioni attività ambulatoriale per altre ATS lombarde) - escluso PS non seguito ricovero		€									
Ricavi per prestazioni di pronto soccorso non seguite da ricovero per altre ATS lombarde		€									
(ricavi per prestazioni attività ambulatoriale per stranieri - codice onere - 9)		€									
(ricavi per prestazioni attività ambulatoriale per carcerati)		€									
Ricavi per prestazioni di "screening" ATS di appartenenza		€									
Ricavi per prestazioni di "screening" altre ATS della Regione		€									
(ricavi per prestazioni di "screening" per stranieri)		€									
Ricavi per Neuro-psichiatria Infantile (Onpia) per la ATS di appartenenza		€									
(ricavi per attività progettuali di Neuro-psichiatria Infantile da pubblico)		€									
Ricavi per Neuro-psichiatria Infantile (Onpia) per altre ATS lombarde		€									
(ricavi per Neuro-psichiatria Infantile (Onpia) per Stranieri - codice onere - 9)		€									
Ricavi per attività di psichiatria (cir. 46/san) per la ATS di appartenenza		€									
Ricavi per attività di psichiatria (cir. 46/san) per altre ATS lombarde		€									
(ricavi per attività progettuali di psichiatria da pubblico)		€									
(ricavi per attività di psichiatria (cir. 46/san) stranieri)		€									
Ricavi per farmaci HCV per la ATS di appartenenza		€									
Ricavi per farmaci HCV per altre ATS lombarde		€									
Ricavi per farmaci HCV per stranieri)		€									
Ricavi per i farmaci HCV per altre ATS lombarde		€									
Ricavi per i farmaci HCV per stranieri)		€									
Ricavi per i farmaci HCV per stranieri) (per conto Istituti penitenziari)		€									
Ricavi per i farmaci HCV per carcerati (per conto Istituti penitenziari)		€									
Ricavi per farmaci erogati in "Doppio Canale" per ATS di appartenenza		€									
Ricavi per farmaci erogati in "Doppio Canale" per altre ATS lombarde		€									
(ricavi per farmaci erogati in "Doppio Canale" per stranieri)		€									
Ricavi per farmaci erogati in "Primo ciclo" per ATS di appartenenza		€									
Ricavi per farmaci erogati in "Primo ciclo" per altre ATS lombarde		€									
(ricavi per farmaci erogati in "Primo ciclo" per stranieri)		€									
Prestazioni di servizi MMG, PLS, Continuità assistenziale per ATS di appartenenza		€									
Prestazioni di servizi MMG, PLS, Continuità assistenziale per altre ATS lombarde		€									
Prestazioni servizi farmaceutica convenzionata per ATS di appartenenza		€									
Prestazioni servizi farmaceutica convenzionata per altre ATS lombarde		€									
Prestazioni terminali per ATS di appartenenza		€									
Prestazioni terminali per altre ATS lombarde		€									
Prestazioni di trasporto ambulanze ed elisoccorso per ATS di appartenenza		€									
Prestazioni di assistenza integrativa per ATS di appartenenza		€									
Prestazioni di assistenza integrativa per altre ATS lombarde		€									
Prestazioni di assistenza protesica per ATS di appartenenza		€									
Prestazioni di assistenza protesica per altre ATS lombarde		€									
Prestazioni di assistenza riabilitativa extraospedaliera per ATS di appartenenza		€									
Prestazioni di assistenza riabilitativa extraospedaliera per altre ATS lombarde		€									
Ricavi per cessioni di emocomponenti e cellule staminali di produzione regionale		€									
VS-ATS, ASST, IRCCS della Regione		€									





Altri beni e prodotti sanitari (Sangue ed emocomponenti) da ATS/ASST/Fondazioni della Regione	€
Altri beni e prodotti sanitari (Dispositivi Medici) da ATS/ASST/Fondazioni della Regione	€
Altri beni e prodotti sanitari (Prodotti dietetici) da ATS/ASST/Fondazioni della Regione	€
Altri beni e prodotti sanitari (Materiali per la profilassi - vaccini) da ATS/ASST/Fondazioni della Regione	€
Altri beni e prodotti sanitari (Prodotti chimici) da ATS/ASST/Fondazioni della Regione	€
Altri beni e prodotti sanitari (Materiali e prodotti per uso veterinario) da ATS/ASST/Fondazioni della Regione	€
Altri beni e prodotti sanitari (Altri beni e prodotti sanitari) da ATS/ASST/Fondazioni della Regione	€
Altri beni non sanitari da ATS/ASST/Fondazioni della Regione	€
Assistenza per medicina di base convenzionata: da strutture pubbliche ubicate nel proprio territorio: ASST/Fondazioni pubbliche	€
Assistenza per medicina di base convenzionata: da strutture pubbliche ubicate in altre province della Regione: ATS/ASST/Fondazioni pubbliche	€
Acquisti di servizi sanitari per farmaceutica: da strutture pubbliche ubicate nel proprio territorio: ASST/Fondazioni pubbliche	€
Acquisti di servizi sanitari per farmaceutica: da strutture pubbliche ubicate in altre province della Regione: ATS/ASST/Fondazioni pubbliche	€
B.2) Acquisti di servizi	
Acquisto di prestazioni ambulatoriali da strutture pubbliche ubicate nel proprio territorio: ASST/ATS/Fondazioni pubbliche) - escluso PS non seguito da ricovero	€
Acquisto di prestazioni di pronto soccorso non seguito da ricovero di strutture pubbliche ubicate nel proprio territorio: ASST/ATS/Fondazioni pubbliche	€
Acquisto di prestazioni ambulatoriali in strutture pubbliche ubicate in altre province della Lombardia: ASST/ATS/Fondazioni pubbliche - escluso PS non seguito da ricovero	€
Acquisto di prestazioni di pronto soccorso non seguito da ricovero in strutture pubbliche ubicate in altre province della Lombardia: ASST/ATS/Fondazioni pubbliche	€
Prestazioni di "screening" in strutture pubbliche ubicate nel proprio territorio: ASST/ATS/Fondazioni pubbliche	€
Prestazioni di "screening" in strutture pubbliche ubicate in altre province della Lombardia: ASST/ATS/Fondazioni pubbliche	€
Acquisto di prestazioni di Neuro-psichiatria Infantile (Uppia) in strutture pubbliche ubicate nel proprio territorio: ASST/ATS/Fondazioni pubbliche	€
Acquisto di prestazioni di Neuro-psichiatria Infantile (Uppia) in strutture pubbliche ubicate in altre province della Lombardia: ASST/ATS/Fondazioni pubbliche	€
(acquisto prestazioni per progettualità di Neuro-psichiatria Infantile da pubblico)	€
Acquisti di servizi sanitari per assistenza riabilitativa da strutture pubbliche ubicate nel proprio territorio: ASST/Fondazioni pubbliche	€
Acquisti di servizi sanitari per assistenza riabilitativa strutture pubbliche ubicate in altre province della Regione: ATS/ASST/Fondazioni pubbliche	€
Acquisto di prestazioni relative all'Assistenza Integrativa da strutture pubbliche ubicate nel proprio territorio: ATS/ASST/Fondazioni pubbliche	€
Acquisto di prestazioni relative all'Assistenza Integrativa da strutture pubbliche ubicate in altre province della Regione: ATS/ASST/Fondazioni pubbliche	€
Acquisto di prestazioni relative all'Assistenza Protesica da strutture pubbliche ubicate nel proprio territorio: ATS/ASST/Fondazioni pubbliche	€
Acquisto di prestazioni relative all'Assistenza Protesica da strutture pubbliche	€
Acquisto di Drg da strutture pubbliche ubicate nel proprio territorio: ASST/Fondazioni pubbliche	€
Acquisto di Drg da strutture pubbliche ubicate in altre province della Lombardia: territorio: ASST/Fondazioni pubbliche	€
Acquisto di prestazioni di psichiatria in strutture pubbliche ubicate nel proprio territorio: ASST/Fondazioni pubbliche	€
Acquisto di prestazioni di psichiatria in strutture pubbliche ubicate in altre province (acquisto prestazioni per progettualità psichiatria da pubblico)	€
Acquisto farmaci file F da strutture pubbliche ubicate nel proprio territorio: ASST/Fondazioni pubbliche	€
Acquisto farmaci file F da strutture pubbliche ubicate in altre province della Regione: ATS/ASST/Fondazioni pubbliche	€



Acquisto farmaci file F da Istituti penitenziari (anche per il tramite di € ASST/Fondazioni pubbliche)																						
Acquisto farmaci "Doppio canale" (ex Nota CUF 37 più ossigeno) da strutture € pubbliche ubicate nel proprio territorio (rimborso farmaco più servizio); ASST/Fondazioni pubbliche																						
Acquisto farmaci "Doppio canale" (ex Nota CUF 37 più ossigeno) da strutture € pubbliche ubicate in altre province (rimborso farmaco più servizio); ATIS/ASST/Fondazioni pubbliche																						
Acquisto farmaci "Primo Ciclo" da strutture pubbliche ubicate nel proprio territorio; € ASST/Fondazioni pubbliche																						
Acquisto farmaci "Primo Ciclo" da strutture pubbliche ubicate in altre province € ASST/Fondazioni pubbliche																						
Acquisto di prestazioni terminali da strutture pubbliche da strutture pubbliche € ASST/Fondazioni pubbliche																						
Acquisto di prestazioni trasporto sanitari da strutture pubbliche ubicate nel proprio € territorio; ASST/Fondazioni pubbliche																						
Acquisto di prestazioni trasporto sanitari da strutture pubbliche da strutture € pubbliche ubicate in altre province della Regione; ATIS/ASST/Fondazioni pubbliche																						
Acquisto di voucher sociosanitari da ATIS/ASST/Fondazioni della Regione € ASST/Fondazioni pubbliche																						
Altri acquisti di prestazioni di servizi socio sanitari da ATIS/ASST/Fondazioni della € Regione																						
Altri acquisti di prestazioni di servizi socio assistenziali da ATIS/ASST/Fondazioni € della Regione																						
Acquisto di prestazioni di Cure Palliative Domiciliari vs ATS di appartenenza (gestiti € da ASST)																						
Acquisto di prestazioni di Cure Palliative Residenziali verso ATS di appartenenza € (gestite da ASST)																						
Acquisto di prestazioni di Cure Palliative Domiciliari verso Altre ATS (gestite da € ASST)																						
Acquisto di prestazioni di Cure Palliative Residenziali verso Altre ATS della € Regione (gestite da ASST)																						
(Altri costi per prestazioni di servizi socio assistenziali da pubblico) €																						
Acquisto di prestazioni socio sanitarie integrate da RSA gestite da ASST € (ATIS/ASST/Fondazioni della Regione)																						
Acquisto di prestazioni socio sanitarie integrate da CDI gestite da ASST € (ATIS/ASST/Fondazioni della Regione)																						
Acquisto di prestazioni socio sanitarie integrate da RSD gestite da ASST € (ATIS/ASST/Fondazioni della Regione)																						
Acquisto di prestazioni socio sanitarie integrate da CDD gestite da ASST € (ATIS/ASST/Fondazioni della Regione)																						
Acquisto di prestazioni socio sanitarie integrate da hospice gestite da ASST € (ATIS/ASST/Fondazioni della Regione)																						
Acquisto di prestazioni di Assistenza domiciliare integrata ADI gestite da ASST € verso ATS di appartenenza																						
Acquisto di prestazioni di Assistenza domiciliare integrata ADI gestiti da ASST € verso ATS della Regione																						
Acquisto di Altre prestazioni sanitarie e socio-sanitarie a rilevanza sanitaria UCP € (Domiciliare) da ASST verso ATS di appartenenza																						
Acquisto di Altre prestazioni sanitarie e socio-sanitarie a rilevanza sanitaria (UCP € Domiciliare) da ASST verso altre ATS della Regione																						
Servizi di consulenza sanitaria in area pagamento (art. 55 c.1 lett. o) ed ex art. € 57-59 CCNL) - attività v/ATS-ASST-Fondazioni della Regione																						
Servizi di consulenza sanitaria in area pagamento (art. 55 c.2 CCNL) v/ATS- € ASST-Fondazioni della Regione																						
Costi per prestazioni sanitarie intramoenia - Altro verso ATS-ASST-Fondazioni € della Regione																						
Altre Contribuzioni Passive e sussidi verso altre ATIS/ASST/Fondazioni della € Regione																						
Consulenze sanitarie da ATIS/ASST/Fondazioni della Regione €																						
Consulenze socio-sanitarie da ATIS/ASST/Fondazioni della Regione €																						
Consulenze scientifiche da ATIS/ASST/Fondazioni della Regione €																						
Rimborso degli oneri stipendiali del personale sanitario che presta servizio in € azienda in posizione di comando in ATIS/ASST/Fondazioni della Regione																						
Altre prestazioni per servizi sanitari da ATIS/ASST/Fondazioni della Regione €																						
Altre prestazioni per servizi socio sanitari da ATIS/ASST/Fondazioni della Regione €																						
(Costi per tamponi v/ATS/ASST/IRCCS) €																						
(Costi per vaccinazioni v/ASST/IRCCS del territorio) €																						
Altre prestazioni per Nuove Reti Sanitarie da ATIS/ASST/Fondazioni della € Regione																						
Altre prestazioni per subacuti da ATIS/ASST/Fondazioni della Regione €																						

	BA1800	B.2.B.2.3.B) Collaborazioni coordinate e continuative non sanitarie da privato	-	-
	BA1810	B.2.B.2.3.C) Indennità a personale universitario - area non sanitaria	-	-
	BA1820	B.2.B.2.3.D) Lavoro interinale - area non sanitaria	97,966	97,966
	BA1830	B.2.B.2.3.E) Altre collaborazioni e prestazioni di lavoro - area non sanitaria	-	-
	BA1831	B.2.B.2.3.F) Altre Consulenze non sanitarie da privato - in attuazione dell'art. 79, comma 1 sexies lettera c), del D.L. 112/2008, convertito con legge 133/2008 e della legge 23 dicembre 2009 n. 191.	-	-
	BA1840	B.2.B.2.4) Rimborso oneri stipendiali del personale non sanitario in comando	77,263	77,263
R	BA1850	B.2.B.2.4.A) Rimborso oneri stipendiali personale non sanitario in comando da Aziende sanitarie pubbliche della Regione	77,263	77,263
	BA1860	B.2.B.2.4.B) Rimborso oneri stipendiali personale non sanitario in comando da Regione, soggetti pubblici e da Università	-	-
SS	BA1870	B.2.B.2.4.C) Rimborso oneri stipendiali personale non sanitario in comando da aziende di altre Regioni (Extraregione)	-	-
	BA1880	B.2.B.3) Formazione (esternalizzata e non)	124,000	124,000
	BA1890	B.2.B.3.1) Formazione (esternalizzata e non) da pubblico	-	-
	BA1900	B.2.B.3.2) Formazione (esternalizzata e non) da privato	124,000	124,000
	BA1910	B.3) Manutenzione e riparazione (ordinaria esternalizzata)	2,202,206	2,202,206
	BA1920	B.3.A) Manutenzione e riparazione ai fabbricati e loro pertinenze	619,125	619,125
	BA1930	B.3.B) Manutenzione e riparazione agli impianti e macchinari	476,492	476,492
	BA1940	B.3.C) Manutenzione e riparazione alle attrezzature sanitarie e scientifiche	123,000	123,000
	BA1950	B.3.D) Manutenzione e riparazione ai mobili e arredi	-	-
	BA1960	B.3.E) Manutenzione e riparazione agli automezzi	22,000	22,000
	BA1970	B.3.F) Altre manutenzioni e riparazioni	961,589	961,589
R	BA1980	B.3.G) Manutenzioni e riparazioni da Aziende sanitarie pubbliche della Regione	-	-
	BA1990	B.4) Godimento di beni di terzi	1,388,573	1,388,573
	BA2000	B.4.A) Fitti passivi	378,600	378,600
	BA2010	B.4.B) Canoni di noleggio	1,009,973	1,009,973
	BA2020	B.4.B.1) Canoni di noleggio - area sanitaria	186,110	186,110
	BA2030	B.4.B.2) Canoni di noleggio - area non sanitaria	823,863	823,863
	BA2040	B.4.C) Canoni di leasing	-	-
	BA2050	B.4.C.1) Canoni di leasing - area sanitaria	-	-
	BA2060	B.4.C.2) Canoni di leasing - area non sanitaria	-	-
	BA2061	B.4.D) Canoni di project financing	-	-
R	BA2070	B.4.E) Locazioni e noleggi da Aziende sanitarie pubbliche della Regione	-	-
	BA2080	Totale Costo del personale	44,509,142	44,509,142
	BA2090	B.5) Personale del ruolo sanitario	33,817,085	33,817,085
	BA2100	B.5.A) Costo del personale dirigente ruolo sanitario	23,016,530	23,016,530
	BA2110	B.5.A.1) Costo del personale dirigente medico	20,442,482	20,442,482
	BA2120	B.5.A.1.1) Costo del personale dirigente medico - tempo indeterminato	19,666,698	19,666,698
	BA2130	B.5.A.1.2) Costo del personale dirigente medico - tempo determinato	775,784	775,784
	BA2140	B.5.A.1.3) Costo del personale dirigente medico - altro	-	-
	BA2150	B.5.A.2) Costo del personale dirigente non medico	2,574,048	2,574,048
	BA2160	B.5.A.2.1) Costo del personale dirigente non medico - tempo indeterminato	2,439,525	2,439,525
	BA2170	B.5.A.2.2) Costo del personale dirigente non medico - tempo determinato	134,523	134,523
	BA2180	B.5.A.2.3) Costo del personale dirigente non medico - altro	-	-
	BA2190	B.5.B) Costo del personale comparto ruolo sanitario	10,800,555	10,800,555
	BA2200	B.5.B.1) Costo del personale comparto ruolo sanitario - tempo indeterminato	10,626,013	10,626,013
	BA2210	B.5.B.2) Costo del personale comparto ruolo sanitario - tempo determinato	174,542	174,542
	BA2220	B.5.B.3) Costo del personale comparto ruolo sanitario - altro	-	-
	BA2230	B.6) Personale del ruolo professionale	327,942	327,942
	BA2240	B.6.A) Costo del personale dirigente ruolo professionale	327,942	327,942
	BA2250	B.6.A.1) Costo del personale dirigente ruolo professionale - tempo indeterminato	269,522	269,522
	BA2260	B.6.A.2) Costo del personale dirigente ruolo professionale - tempo determinato	58,420	58,420
	BA2270	B.6.A.3) Costo del personale dirigente ruolo professionale - altro	-	-
	BA2280	B.6.B) Costo del personale comparto ruolo professionale	-	-
	BA2290	B.6.B.1) Costo del personale comparto ruolo professionale - tempo indeterminato	-	-
	BA2300	B.6.B.2) Costo del personale comparto ruolo professionale - tempo determinato	-	-
	BA2310	B.6.B.3) Costo del personale comparto ruolo professionale - altro	-	-
	BA2320	B.7) Personale del ruolo tecnico	2,702,538	2,702,538
	BA2330	B.7.A) Costo del personale dirigente ruolo tecnico	440,521	440,521
	BA2340	B.7.A.1) Costo del personale dirigente ruolo tecnico - tempo indeterminato	382,101	382,101
	BA2350	B.7.A.2) Costo del personale dirigente ruolo tecnico - tempo determinato	58,420	58,420
	BA2360	B.7.A.3) Costo del personale dirigente ruolo tecnico - altro	-	-
	BA2370	B.7.B) Costo del personale comparto ruolo tecnico	2,262,017	2,262,017
	BA2380	B.7.B.1) Costo del personale comparto ruolo tecnico - tempo indeterminato	2,204,348	2,204,348
	BA2390	B.7.B.2) Costo del personale comparto ruolo tecnico - tempo determinato	57,669	57,669
	BA2400	B.7.B.3) Costo del personale comparto ruolo tecnico - altro	-	-
	BA2410	B.8) Personale del ruolo amministrativo	7,661,577	7,661,577
	BA2420	B.8.A) Costo del personale dirigente ruolo amministrativo	1,159,131	1,159,131
	BA2430	B.8.A.1) Costo del personale dirigente ruolo amministrativo - tempo indeterminato	1,093,361	1,093,361
	BA2440	B.8.A.2) Costo del personale dirigente ruolo amministrativo - tempo determinato	65,770	65,770
	BA2450	B.8.A.3) Costo del personale dirigente ruolo amministrativo - altro	-	-
	BA2460	B.8.B) Costo del personale comparto ruolo amministrativo	6,502,446	6,502,446
	BA2470	B.8.B.1) Costo del personale comparto ruolo amministrativo - tempo indeterminato	6,421,459	6,421,459
	BA2480	B.8.B.2) Costo del personale comparto ruolo amministrativo - tempo determinato	80,987	80,987
	BA2490	B.8.B.3) Costo del personale comparto ruolo amministrativo - altro	-	-
	BA2500	B.9) Oneri diversi di gestione	1,009,965	1,009,965
	BA2510	B.9.A) Imposte e tasse (escluso IRAP e IRES)	148,000	148,000
	BA2520	B.9.B) Perdite su crediti	-	-
	BA2530	B.9.C) Altri oneri diversi di gestione	861,965	861,965
	BA2540	B.9.C.1) Indennità, rimborso spese e oneri sociali per gli Organi Direttivi e Collegio Sindacale	787,965	787,965
	BA2550	B.9.C.2) Altri oneri diversi di gestione	74,000	74,000
R	BA2551	B.9.C.3) Altri oneri diversi di gestione da Aziende sanitarie pubbliche della Regione	-	-
	BA2552	B.9.C.4) Altri oneri diversi di gestione - per Autoassicurazione	-	-
	BA2560	Totale Ammortamenti	1,438,003	1,438,003
	BA2570	B.10) Ammortamenti delle immobilizzazioni immateriali	30,959	30,959
	BA2580	B.11) Ammortamenti delle immobilizzazioni materiali	1,407,044	1,407,044
	BA2590	B.11.A) Ammortamento dei fabbricati	1,180,923	1,180,923
	BA2600	B.11.A.1) Ammortamenti fabbricati non strumentali (disponibili)	19,977	19,977
	BA2610	B.11.A.2) Ammortamenti fabbricati strumentali (indisponibili)	1,160,946	1,160,946
	BA2620	B.11.B) Ammortamenti delle altre immobilizzazioni materiali	226,121	226,121
	BA2630	B.12) Svalutazione delle immobilizzazioni e dei crediti	-	-
	BA2640	B.12.A) Svalutazione delle immobilizzazioni immateriali e materiali	-	-
	BA2650	B.12.B) Svalutazione dei crediti	-	-
	BA2660	B.13) Variazione delle rimanenze	-	-



	BA2670	B.13.A) Variazione rimanenze sanitarie	-	-	-
	BA2671	B.13.A.1) Prodotti farmaceutici ed emoderivati	-	-	-
	BA2672	B.13.A.2) Sangue ed emocomponenti	-	-	-
	BA2673	B.13.A.3) Dispositivi medici	-	-	-
	BA2674	B.13.A.4) Prodotti dietetici	-	-	-
	BA2675	B.13.A.5) Materiali per la profilassi (vaccini)	-	-	-
	BA2676	B.13.A.6) Prodotti chimici	-	-	-
	BA2677	B.13.A.7) Materiali e prodotti per uso veterinario	-	-	-
	BA2678	B.13.A.8) Altri beni e prodotti sanitari	-	-	-
	BA2680	B.13.B) Variazione rimanenze non sanitarie	-	-	-
	BA2681	B.13.B.1) Prodotti alimentari	-	-	-
	BA2682	B.13.B.2) Materiali di guardaroba, di pulizia, e di convivenza in genere	-	-	-
	BA2683	B.13.B.3) Combustibili, carburanti e lubrificanti	-	-	-
	BA2684	B.13.B.4) Supporti informatici e cancelleria	-	-	-
	BA2685	B.13.B.5) Materiale per la manutenzione	-	-	-
	BA2686	B.13.B.6) Altri beni e prodotti non sanitari	-	-	-
	BA2690	B.14) Accantonamenti dell'esercizio	1,364,159	1,364,159	-
	BA2700	B.14.A) Accantonamenti per rischi	-	-	-
	BA2710	B.14.A.1) Accantonamenti per cause civili ed oneri processuali	-	-	-
	BA2720	B.14.A.2) Accantonamenti per contenzioso personale dipendente	-	-	-
	BA2730	B.14.A.3) Accantonamenti per rischi connessi all'acquisto di prestazioni sanitarie da privato	-	-	-
	BA2740	B.14.A.4) Accantonamenti per copertura diretta dei rischi (autoassicurazione)	-	-	-
	BA2741	B.14.A.5) Accantonamenti per franchigia assicurativa	-	-	-
	BA2750	B.14.A.6) Altri accantonamenti per rischi	-	-	-
	BA2751	B.14.A.7) Altri accantonamenti per interessi di mora	-	-	-
	BA2760	B.14.B) Accantonamenti per premio di operosità (SUMAI)	-	-	-
	BA2770	B.14.C) Accantonamenti per quote inutilizzate di contributi finalizzati e vincolati	-	-	-
	BA2771	B.14.C.1) Accantonamenti per quote inutilizzate contributi da Regione e Prov. Aut. per quota F.S. indistinto finalizzato	-	-	-
	BA2780	B.14.C.2) Accantonamenti per quote inutilizzate contributi da Regione e Prov. Aut. per quota F.S. vincolato	-	-	-
	BA2790	B.14.C.3) Accantonamenti per quote inutilizzate contributi da soggetti pubblici (extra fondo) vincolati	-	-	-
	BA2800	B.14.C.4) Accantonamenti per quote inutilizzate contributi da soggetti pubblici per ricerca	-	-	-
	BA2810	B.14.C.5) Accantonamenti per quote inutilizzate contributi vincolati da privati	-	-	-
	BA2811	B.14.C.6) Accantonamenti per quote inutilizzate contributi da soggetti privati per ricerca	-	-	-
	BA2820	B.14.D) Altri accantonamenti	1,364,159	1,364,159	-
	BA2840	B.14.D.1) Acc. Rinnovi convenzioni MMG/PLS/MCA	-	-	-
	BA2850	B.14.D.2) Acc. Rinnovi convenzioni Medici Sumai	-	-	-
	BA2860	B.14.D.3) Acc. Rinnovi contratt.: dirigenza medica	-	-	-
	BA2870	B.14.D.4) Acc. Rinnovi contratt.: dirigenza non medica	-	-	-
	BA2880	B.14.D.5) Acc. Rinnovi contratt.: comparto	-	-	-
	BA2881	B.14.D.6) Acc. per Trattamento di fine rapporto dipendenti	-	-	-
	BA2882	B.14.D.7) Acc. per Trattamenti di quiescenza e simili	-	-	-
	BA2883	B.14.D.8) Acc. per Fondi integrativi pensione	-	-	-
	BA2884	B.14.D.9) Acc. Incentivi funzioni tecniche art. 113 D.lgs 50/2016	43,248	43,248	-
	BA2890	B.14.D.10) Altri accantonamenti	1,320,911	1,320,911	-
	BZ9999	Totale costi della produzione (B)	1,283,722,995	1,283,722,995	-
		C) Proventi e oneri finanziari	-	-	-
	CA0010	C.1) Interessi attivi	-	-	-
	CA0020	C.1.A) Interessi attivi su c/tesoreria unica	-	-	-
	CA0030	C.1.B) Interessi attivi su c/c postali e bancari	-	-	-
	CA0040	C.1.C) Altri interessi attivi	-	-	-
	CA0050	C.2) Altri proventi	-	-	-
	CA0060	C.2.A) Proventi da partecipazioni	-	-	-
	CA0070	C.2.B) Proventi finanziari da crediti iscritti nelle immobilizzazioni	-	-	-
	CA0080	C.2.C) Proventi finanziari da titoli iscritti nelle immobilizzazioni	-	-	-
	CA0090	C.2.D) Altri proventi finanziari diversi dai precedenti	-	-	-
	CA0100	C.2.E) Utili su cambi	-	-	-
	CA0110	C.3) Interessi passivi	-	-	-
	CA0120	C.3.A) Interessi passivi su anticipazioni di cassa	-	-	-
	CA0130	C.3.B) Interessi passivi su mutui	-	-	-
	CA0140	C.3.C) Altri interessi passivi	-	-	-
	CA0150	C.4) Altri oneri	-	-	-
	CA0160	C.4.A) Altri oneri finanziari	-	-	-
	CA0170	C.4.B) Perdite su cambi	-	-	-
	CZ9999	Totale proventi e oneri finanziari (C)	-	-	-
		D) Rettifiche di valore di attività finanziarie	-	-	-
	DA0010	D.1) Rivalutazioni	-	-	-
	DA0020	D.2) Svalutazioni	-	-	-
	DZ9999	Totale rettifiche di valore di attività finanziarie (D)	-	-	-
		E) Proventi e oneri straordinari	-	-	-
	EA0010	E.1) Proventi straordinari	15,854,587	15,854,587	-
	EA0020	E.1.A) Plusvalenze	-	-	-
	EA0030	E.1.B) Altri proventi straordinari	15,854,587	15,854,587	-
	EA0040	E.1.B.1) Proventi da donazioni e liberalità diverse	-	-	-
	EA0050	E.1.B.2) Sopravvenienze attive	15,854,587	15,854,587	-
	EA0051	E.1.B.2.1) Sopravvenienze attive per quote F.S. vincolato	-	-	-
R	EA0060	E.1.B.2.2) Sopravvenienze attive v/Aziende sanitarie pubbliche della Regione	-	-	-
	EA0070	E.1.B.2.3) Sopravvenienze attive v/terzi	15,854,587	15,854,587	-
S	EA0080	E.1.B.2.3.A) Sopravvenienze attive v/terzi relative alla mobilità extraregionale	-	-	-
	EA0090	E.1.B.2.3.B) Sopravvenienze attive v/terzi relative al personale	-	-	-
	EA0100	E.1.B.2.3.C) Sopravvenienze attive v/terzi relative alle convenzioni con medici di base	-	-	-
	EA0110	E.1.B.2.3.D) Sopravvenienze attive v/terzi relative alle convenzioni per la specialistica	-	-	-
	EA0120	E.1.B.2.3.E) Sopravvenienze attive v/terzi relative all'acquisto prestaz. sanitarie da operatori accreditati	-	-	-
	EA0130	E.1.B.2.3.F) Sopravvenienze attive v/terzi relative all'acquisto di beni e servizi	-	-	-
	EA0140	E.1.B.2.3.G) Altre sopravvenienze attive v/terzi	15,854,587	15,854,587	-
	EA0150	E.1.B.3) Insussistenze attive	-	-	-
R	EA0160	E.1.B.3.1) Insussistenze attive v/Aziende sanitarie pubbliche della Regione	-	-	-
	EA0170	E.1.B.3.2) Insussistenze attive v/terzi	-	-	-
S	EA0180	E.1.B.3.2.A) Insussistenze attive v/terzi relative alla mobilità extraregionale	-	-	-
	EA0190	E.1.B.3.2.B) Insussistenze attive v/terzi relative al personale	-	-	-
	EA0200	E.1.B.3.2.C) Insussistenze attive v/terzi relative alle convenzioni con medici di base	-	-	-
	EA0210	E.1.B.3.2.D) Insussistenze attive v/terzi relative alle convenzioni per la specialistica	-	-	-
	EA0220	E.1.B.3.2.E) Insussistenze attive v/terzi relative all'acquisto prestaz. sanitarie da operatori accreditati	-	-	-
	EA0230	E.1.B.3.2.F) Insussistenze attive v/terzi relative all'acquisto di beni e servizi	-	-	-



	EA0240	E.1.B.3.2.G) Altre insussistenze attive v/terzi	-	-	-
	EA0250	E.1.B.4) Altri proventi straordinari	-	-	-
	EA0260	E.2) Oneri straordinari	-	-	-
	EA0270	E.2.A) Minusvalenze	-	-	-
	EA0280	E.2.B) Altri oneri straordinari	-	-	-
	EA0290	E.2.B.1) Oneri tributari da esercizi precedenti	-	-	-
	EA0300	E.2.B.2) Oneri da cause civili ed oneri processuali	-	-	-
	EA0310	E.2.B.3) Sopravvenienze passive	-	-	-
R	EA0320	E.2.B.3.1) Sopravvenienze passive v/Aziende sanitarie pubbliche della Regione	-	-	-
R	EA0330	E.2.B.3.1.A) Sopravvenienze passive v/Aziende sanitarie pubbliche relative alla mobilità intraregionale	-	-	-
R	EA0340	E.2.B.3.1.B) Altre sopravvenienze passive v/Aziende sanitarie pubbliche della Regione	-	-	-
	EA0350	E.2.B.3.2) Sopravvenienze passive v/terzi	-	-	-
S	EA0360	E.2.B.3.2.A) Sopravvenienze passive v/terzi relative alla mobilità extraregionale	-	-	-
	EA0370	E.2.B.3.2.B) Sopravvenienze passive v/terzi relative al personale	-	-	-
	EA0380	E.2.B.3.2.B.1) Soprav. passive v/terzi relative al personale - dirigenza medica	-	-	-
	EA0390	E.2.B.3.2.B.2) Soprav. passive v/terzi relative al personale - dirigenza non medica	-	-	-
	EA0400	E.2.B.3.2.B.3) Soprav. passive v/terzi relative al personale - comparto	-	-	-
	EA0410	E.2.B.3.2.C) Sopravvenienze passive v/terzi relative alle convenzioni con medici di base	-	-	-
	EA0420	E.2.B.3.2.D) Sopravvenienze passive v/terzi relative alle convenzioni per la specialistica	-	-	-
	EA0430	E.2.B.3.2.E) Sopravvenienze passive v/terzi relative all'acquisto prestaz. sanitarie da operatori accreditati	-	-	-
	EA0440	E.2.B.3.2.F) Sopravvenienze passive v/terzi relative all'acquisto di beni e servizi	-	-	-
	EA0450	E.2.B.3.2.G) Altre sopravvenienze passive v/terzi	-	-	-
	EA0460	E.2.B.4) Insussistenze passive	-	-	-
	EA0461	E.2.B.4.1) Insussistenze passive per quote F.S. vincolato	-	-	-
R	EA0470	E.2.B.4.2) Insussistenze passive v/Aziende sanitarie pubbliche della Regione	-	-	-
	EA0480	E.2.B.4.3) Insussistenze passive v/terzi	-	-	-
S	EA0490	E.2.B.4.3.A) Insussistenze passive v/terzi relative alla mobilità extraregionale	-	-	-
	EA0500	E.2.B.4.3.B) Insussistenze passive v/terzi relative al personale	-	-	-
	EA0510	E.2.B.4.3.C) Insussistenze passive v/terzi relative alle convenzioni con medici di base	-	-	-
	EA0520	E.2.B.4.3.D) Insussistenze passive v/terzi relative alle convenzioni per la specialistica	-	-	-
	EA0530	E.2.B.4.3.E) Insussistenze passive v/terzi relative all'acquisto prestaz. sanitarie da operatori accreditati	-	-	-
	EA0540	E.2.B.4.3.F) Insussistenze passive v/terzi relative all'acquisto di beni e servizi	-	-	-
	EA0550	E.2.B.4.3.G) Altre insussistenze passive v/terzi	-	-	-
	EA0560	E.2.B.5) Altri oneri straordinari	-	-	-
	EZ9999	Totale proventi e oneri straordinari (E)	15,854,587	15,854,587	-
	XA0000	Risultato prima delle imposte (A - B +/- C +/- D +/- E)	2,232,103	2,232,103	-
		Y) Imposte e tasse	-	-	-
	YA0010	Y.1) IRAP	2,203,569	2,203,569	-
	YA0020	Y.1.A) IRAP relativa a personale dipendente	2,110,569	2,110,569	-
	YA0030	Y.1.B) IRAP relativa a collaboratori e personale assimilato a lavoro dipendente	90,000	90,000	-
	YA0040	Y.1.C) IRAP relativa ad attività di libera professione (intramoenia)	-	-	-
	YA0050	Y.1.D) IRAP relativa ad attività commerciale	3,000	3,000	-
	YA0060	Y.2) IRES	28,534	28,534	-
	YA0070	Y.2.A) IRES su attività istituzionale	28,534	28,534	-
	YA0080	Y.2.B) IRES su attività commerciale	-	-	-
	YA0090	Y.3) Accantonamento a F.do Imposte (Accertamenti, condoni, ecc.)	-	-	-
	YZ9999	Totale imposte e tasse (Y)	2,232,103	2,232,103	-
	ZZ9999	RISULTATO DI ESERCIZIO	-	-	-



327 | ATS DELLA VAL PADANA

Cod.	Voce	2024		Preventivo al 31/12/2024	Variazione (B-A)
		Prechiusura al 3° trimestre 2023	A		
	RICAVI				
ASLR01	Quota Capilaria	1.078.910,147	1.016.451,022	-	62.459,125
ASLR02	Funzioni non tariffate	4.639,289	4.639,289	-	-
ASLR03	Fato maggiori consumi DRG	-	-	-	-
ASLR04	Fato maggiori consumi AMBU	-	-	-	-
ASLR05	Utilizzi contributi esercizi precedenti	17.116,355	646,680	-	16.469,675
ASLR06	Altri contributi e fondi da Regione (al netto rettifiche)	222.215,160	218.631,751	-	3.583,409
ASLR07	Altri contributi (al netto rettifiche)	1.370,534	1.180,050	-	190,484
ASLR08	Entrate proprie	9.208,015	9.191,440	-	16,575
ASLR09	Libera professione (art. 55 CCNL)	275,490	275,490	-	-
ASLR10	Prestazioni S.R.	-	-	-	-
ASLR11	Proventi finanziari e straordinari	25.223,042	15.854,587	-	9.368,455
ASLR13	Ricavi da prestazioni sanitarie	-	-	-	-
R_MOB_A_PR	Mobilità attiva privati	16.276,015	17.974,045	-	1.698,030
R_MOB_I	Mobilità internazionale	-	-	-	-
	Totale Ricavi (al netto capitalizzati)	1.375.234,047	1.284.844,354	-	90.389,693
	COSTI				
ASLC01	Drg	410.647,677	410.647,677	-	-
ASLC02	Ambulatoriale	195.218,070	195.218,070	-	-
ASLC03	Neuropsichiatria	6.550,680	6.609,758	-	59,078
ASLC04	Screening	1.687,214	1.687,214	-	-
ASLC05	Farmaceutica-Doppio canale	175.107,606	171.061,870	-	4.045,736
ASLC06	Protesica e dietetica in convenzione	174,252	174,252	-	-
ASLC07	File F	116.398,649	118.746,474	-	2.347,825
ASLC08	Psichiatria	29.780,211	30.136,812	-	356,601
ASLC09	Personale	45.227,914	44.509,142	-	718,772
ASLC10	IRAP personale dipendente	2.158,944	2.110,569	-	48,375
ASLC11	Libera professione (art. 55 CCNL) + IRAP	234,294	234,294	-	-
ASSIC01	Prestazioni socio-sanitarie	209.546,368	209.528,673	-	17,695
ASLC12	Ammortamenti (al netto dei capitalizzati)	327,259	327,259	-	-
ASLC13	Medicina Generale e Pediatri	73.219,441	217,080	-	73.002,361
ASLC14	Beni e Servizi (netti)	31.099,805	29.747,994	-	1.351,811
ASLC15	Altri costi	2.369,461	2.368,114	-	1,347
ASLC16	Accantonamenti dell'esercizio	2.709,826	1.364,159	-	1.345,667
ASLC17	Integrativa e protesica non erogata in farmacia (compresi)	10.633,296	10.633,296	-	-
ASLC18	Oneri finanziari e straordinari	7.865,925	-	-	7.865,925
ASLC19	Prestazioni sanitarie	20.448,523	15.693,015	-	4.755,508
C_MOB_A_PR	Mobilità attiva privati	33.828,632	33.828,632	-	-
C_MOB_I	Mobilità internazionale	-	-	-	-
	Totale Costi (al netto capitalizzati)	1.375.234,047	1.284.844,354	-	90.389,693
ASLR12	Contributo da destinare al finanziamento del PSSR, progetti obiettivo, miglioramento qualità offerta e realizzazione piani di sviluppo regionali (FSR indistinto)				
	Risultato economico	-	-	-	-
	Totale costi sanitari	1.165.687,679	1.075.315,681	-	90.371,998

(Valori in Euro)



AGENZIE TUTELA della SALUTE - INDICATORI DI BILANCIO 2022/2024

327 **ATS DELLA VAL PADANA**

	Prechiusura al 3° trimestre 2023	Preventivo al 31/12/2024	Prechiusura al 3° trimestre 2023	Preventivo al 31/12/2024
<u>Indicatori economici-gestionali</u>				
Indicatore 1:	45.500,570	44.607,108	59.87744359	58.70167326
Costi del personale	759,895	759,895		
Cittadino assistitc				
Indicatore 2:	1.316,817,172	1.236,411,691	1732.893587	1627.082282
Costi per beni e servizi	759,895	759,895		
Cittadino assistitc				
Sottoindicatore 2.1:	645,350,780	646,096,102	849,2630956	850,2439179
Prestazioni sanitarie da pubblico	759,895	759,895		
Cittadino assistitc				
Sottoindicatore 2.2:	550,747,053	470,230,916	724,7673073	618,810383
Prestazioni sanitarie da privato	759,895	759,895		
Cittadino assistitc				
Sottoindicatore 2.3:	89,657	79,775	0,117986038	0,104981609
Prestazioni non sanitarie da pubblico	759,895	759,895		
Cittadino assistitc				
Sottoindicatore 2.4:	10,101,057	9,563,053	13,29270097	12,58470315
Prestazioni non sanitarie da privato	759,895	759,895		
Cittadino assistitc				
Sottoindicatore 2.5:	73,219,441	217,080	96,3546819	0,285671047
Medicina di base	759,895	759,895		
Cittadino assistitc				
Sottoindicatore 2.6:	214,607,682	215,049,157	282,4175472	282,9985156
Specialistica ambulatoriale	759,895	759,895		
Cittadino assistitc				
Sottoindicatore 2.7:	435,556,274	435,556,274	573,1795498	573,1795498
Assistenza ospedaliera	759,895	759,895		
Cittadino assistitc				
Sottoindicatore 2.8:	24,363,855	24,363,855	32,06213358	32,06213358
Acquisti di beni sanitari	759,895	759,895		
Cittadino assistitc				
Sottoindicatore 2.9:	369,183	354,683	0,485834227	0,466752643
Acquisti di beni non sanitari	759,895	759,895		
Cittadino assistitc				





Sottoindicatore 2.10:	Servizi non sanitari	10,190,714	9,642,828		
	Cittadino assistitico	759,895	759,895	13.410687	12.68968476
Sottoindicatore 2.11:	Manutenzione e riparazione	2,222,617	2,202,206		
	Cittadino assistitico	759,895	759,895	2.924900151	2.8980399861
Sottoindicatore 2.12:	Godimento di beni di terzi	1,408,773	1,388,573		
	Cittadino assistitico	759,895	759,895	1.853904816	1.827322196
Indicatore 3:	Costi di assistenza protesica	10,807,548	10,807,548		
	Cittadino assistitico	759,895	759,895	14.22242283	14.22242283
Indicatore 4:	Assistenza sanitaria fuori regione	77,715,234	77,715,234		
	Cittadino assistitico	759,895	759,895	102.2710164	102.2710164
Indicatore 5:	Assistenza sanitaria all'estero	89,425	90,000		
	Cittadino assistitico	759,895	759,895	0.117680732	0.118437416
Indicatore 6:	Farmaci generici				
	Cittadino assistitico	759,895	759,895	0	0
Indicatore 7:	Assistenza farmaceutica territoriale	123,407,747	119,362,011		
	Cittadino assistitico	759,895	759,895	162.4010515	157.0769791

Note:

- (1) Costi del personale: personale strutturato (mod A) e costo dei contratti atipici (righe di bilancio: prestazioni lavoro interinale, collaborazioni coordinate e continuative).
- (2) Ricavi della gestione caratteristica: valore della produzione al netto dei costi capitalizzati e dell'eventuale contributo PSSR.
- (3) Costi per beni e servizi: somma delle seguenti categorie: acquisti di beni, acquisti di servizi, manutenzione e riparazioni, godimento di beni di terzi, oneri diversi di gestione.
- (4) Assistenza protesica: assistenza protesica in convenzione e non (foglio SK).
- (5) Assistenza sanitaria fuori regione: somma delle voci di bilancio relative alle prestazioni usufruite da cittadini dell'ASL in strutture fuori della regione sia in compensazione tramite I
- (6) Assistenza sanitaria all'estero: voci di bilancio relative alle prestazioni usufruite, in regime autorizzatorio, da cittadini dell'ASL in strutture estere.
- (7) Farmaci generici: si vedano le modalità in uso per i farmaci equivalenti come declinate dall'Allegato 8 della DGR 937/2010.
- (8) Assistenza farmaceutica territoriale: assistenza farmaceutica (foglio SK).

Codice

SCHEMA DI RENDICONTO FINANZIARIO		ANNO 2023	ANNO 2024
OPERAZIONI DI GESTIONE REDDITUALE			
G0001A	(+)	risultato di esercizio	
		- Voci che non hanno effetto sulla liquidità: costi e ricavi non monetari	
G0010A	(+)	ammortamenti fabbricati	1,180,923
G0010B	(+)	ammortamenti altre immobilizzazioni materiali	226,121
G0010C	(+)	ammortamenti immobilizzazioni immateriali	30,959
G0010T		Ammortamenti	1,438,003
G0030A	(-)	Utilizzo finanziamenti per investimenti	-967,425
G0030B	(-)	Utilizzo fondi riserva: investimenti, incentivi al personale, successioni e donaz., plusvalenze da reinvestire	-143,319
G0030T		utilizzo contributi in c/capitale e fondi riserva	-1,110,744
G0040A	(+)	accantonamenti SUMAI	
G0040B	(-)	pagamenti SUMAI	
G0040C	(+)	accantonamenti TFR	
G0040D	(-)	pagamenti TFR	
G0040T		- Premio operosità medici SUMAI + TFR	0
G0050A	(+/-)	Rivalutazioni/svalutazioni di attività finanziarie	
G0050B	(+)	accantonamenti a fondi svalutazioni	
G0050C	(-)	utilizzo fondi svalutazioni*	
G0050T		- Fondi svalutazione di attività	0
G0060A	(+)	accantonamenti a fondi per rischi e oneri	2,709,826
G0060B	(-)	utilizzo fondi per rischi e oneri	1,364,159
G0060T		- Fondo per rischi ed oneri futuri	1,345,667
G0090T		TOTALE Flusso di CCN della gestione corrente	3,037,085
G0110A	(+)(-)	aumento/diminuzione debiti verso Stato, Regione e provincia autonoma	1,691,418
G0115A	(+)(-)	aumento/diminuzione debiti verso Comune	15,000
G0120A	(+)(-)	aumento/diminuzione debiti verso Aziende sanitarie pubbliche	724,413
G0125A	(+)(-)	aumento/diminuzione debiti verso Arpa e altre partecipate d/Regione	
G0130A	(+)(-)	aumento/diminuzione debiti verso Fornitori	320,000
G0135A	(+)(-)	aumento/diminuzione debiti tributari	
G0140A	(+)(-)	aumento/diminuzione debiti verso istituti di previdenza	
G0145A	(+)(-)	aumento/diminuzione altri debiti	
G0190T	(+)(-)	aumento/diminuzione debiti (escl forn di immob e C/C bancari e istituto tesoriere)	1,059,413
G0200A	(+)(-)	aumento/diminuzione ratei e risconti passivi	
G0310A	(+)(-)	diminuzione/aumento crediti parte corrente v/Stato quote indistinte	
G0315A	(+)(-)	diminuzione/aumento crediti parte corrente v/Stato quote vincolate	
G0320A	(+)(-)	diminuzione/aumento crediti parte corrente v/Regione per gettito addizionali Irpef e Irap	
G0325A	(+)(-)	diminuzione/aumento crediti parte corrente v/Regione per partecipazioni regioni a statuto speciale	
G0330A	(+)(-)	diminuzione/aumento crediti parte corrente v/Regione - vincolate per partecipazioni regioni a statuto speciale	
G0335A	(+)(-)	diminuzione/aumento crediti parte corrente v/Regione - gettito fiscalità regionale	0
G0340A	(+)(-)	diminuzione/aumento crediti parte corrente v/Regione - altri contributi extrafondo	
G0345A	(+)(-)	diminuzione/aumento crediti parte corrente v/Regione	300,000
G0350A	(+)(-)	diminuzione/aumento crediti parte corrente v/Comune	11,000
G0355A	(+)(-)	diminuzione/aumento crediti parte corrente v/Asl-Ao	470,000
G0360A	(+)(-)	diminuzione/aumento crediti parte corrente v/ARPA	
G0365A	(+)(-)	diminuzione/aumento crediti parte corrente v/Erario	
G0370A	(+)(-)	diminuzione/aumento crediti parte corrente v/Altri	
G0390T	(+)(-)	diminuzione/aumento di crediti	781,000
G0410A	(+)(-)	diminuzione/aumento del magazzino	
G0420A	(+)(-)	diminuzione/aumento di account a fornitori per magazzino	
G0490A	(+)(-)	diminuzione/aumento rimanenze	0
G0500A	(+)(-)	diminuzione/aumento ratei e risconti attivi	
G0900T		A - Totale operazioni di gestione reddituale	4,877,498
I0000A	ATTIVITÀ DI INVESTIMENTO		
I0010A	(-)	Acquisto costi di impianto e di ampliamento	
I0020A	(-)	Acquisto costi di ricerca e sviluppo	
I0030A	(-)	Acquisto Diritti di brevetto e diritti di utilizzazione delle opere d'ingegno	
I0040A	(-)	Acquisto immobilizzazioni immateriali in corso	
I0050A	(-)	Acquisto altre immobilizzazioni immateriali	-53,807
I0090T	(-)	Acquisto Immobilizzazioni Immateriali	-53,807
I0110A	(+)	Valore netto contabile costi di impianto e di ampliamento dismessi	
I0120A	(+)	Valore netto contabile costi di ricerca e sviluppo dismessi	
I0130A	(+)	Valore netto contabile Diritti di brevetto e diritti di utilizzazione delle opere d'ingegno dismessi	
I0140A	(+)	Valore netto contabile immobilizzazioni immateriali in corso dismesse	
I0150A	(+)	Valore netto contabile altre immobilizzazioni immateriali dismesse	
I0190T	(+)	Valore netto contabile Immobilizzazioni Immateriali dismesse	0
I0210A	(-)	Acquisto terreni	
I0220A	(-)	Acquisto fabbricati	
I0230A	(-)	Acquisto impianti e macchinari	-73,175
I0240A	(-)	Acquisto attrezzature sanitarie e scientifiche	-36,425
I0250A	(-)	Acquisto mobili e arredi	-17,977
I0260A	(-)	Acquisto automezzi	
I0265A	(-)	Acquisizione Oggetti d'arte	
I0270A	(-)	Acquisto altri beni materiali	-5,521



I0280A	(-)	Acquisto immobilizzazioni materiali in corso		-2,200,000
I0290T	(-)	Acquisto Immobilizzazioni Materiali	-133,098	-2,200,000
I0310A	(+)	Valore netto contabile terreni dismessi		
I0320A	(+)	Valore netto contabile fabbricati dismessi		
I0330A	(+)	Valore netto contabile impianti e macchinari dismessi		
I0340A	(+)	Valore netto contabile attrezzature sanitarie e scientifiche dismesse		
I0350A	(+)	Valore netto contabile mobili e arredi dismessi		
I0360A	(+)	Valore netto contabile automezzi dismessi		
I0370A	(+)	Valore netto contabile altri beni materiali dismessi	1,853	
I0375A	(+)	Valore netto contabile oggetti d'arte dismessi		
I0380A	(+)	Valore netto contabile immobilizzazioni materiali in corso dismesse		
I0390T	(+)	Valore netto contabile Immobilizzazioni Materiali dismesse	1,853	0
I0410A	(-)	Acquisto crediti finanziari		
I0420A	(-)	Acquisto titoli		
I0490T	(-)	Acquisto Immobilizzazioni Finanziarie	0	0
I0510A	(+)	Valore netto contabile crediti finanziari dismessi		
I0520A	(+)	Valore netto contabile titoli dismessi		
I0590T	(+)	Valore netto contabile Immobilizzazioni Finanziarie dismesse	0	0
I0600T	(+/-)	Aumento/Diminuzione debiti v/fornitori di immobilizzazioni		
I0900T		B - Totale attività di investimento	-185,052	-2,200,000
M0000A		ATTIVITÀ DI FINANZIAMENTO		
M0010A	(+)/(-)	diminuzione/aumento crediti vs Stato (finanziamenti per investimenti)		
M0020A	(+)/(-)	diminuzione/aumento crediti vs Regione (finanziamenti per investimenti)	-1,693,195	1,700,000
M0030A	(+)/(-)	diminuzione/aumento crediti vs Regione (aumento fondo di dotazione)		
M0040A	(+)/(-)	diminuzione/aumento crediti vs Regione (ripiano perdite)		
M0050A	(+)/(-)	diminuzione/aumento crediti vs Regione (copertura debiti al 31.12.2005)		
M0100A	(+)	aumento fondo di dotazione	0	0
M0110A	(+)	aumento contributi in c/capitale da regione e da altri	2,638,850	
M0120A	(+)/(-)	altri aumenti/diminuzioni al patrimonio netto*		
M0200T	(+)/(-)	aumenti/diminuzioni nette contabili al patrimonio netto	2,638,850	0
M0300T	(+)/(-)	aumento/diminuzione debiti C/C bancari e istituto tesoriere*		
M0400A	(+)	assunzione nuovi mutui*		
M0410A	(-)	mutui quota capitale rimborsata		
M0900T		C - Totale attività di finanziamento	945,655	1,700,000
S0900T		FLUSSO DI CASSA COMPLESSIVO (A+B+C)	5,638,101	1,320,000
S0990T		Delta liquidità tra inizio e fine esercizio (al netto dei conti bancari passivi)	5,638,101	1,320,000
Z0900T		Squadratura tra il valore delle disponibilità liquide nello SP e il valore del flusso di cassa complessivo	0	0



RL S.C.R.L.





0	311,831	0	2,322,325	0	2,634,156	0	2,634,156	311,831	0
---	---------	---	-----------	---	-----------	---	-----------	---------	---

0	311,831	0	2,322,325	0	2,634,156
---	---------	---	-----------	---	-----------

DATI PREVENTIVO											
Investimenti preventivo (€)	Beni e servizi assegnati (€)	Prestazioni MMG/PLS/M CA	Prestazioni Sanitarie	Costi Personale assegnati (€)	Altri oneri assegnati (€)	Importo utilizzato preventivo (€)	Accant. quote inutilizzate contributi (€)	Incasato su assegnato 2024	Credito residuo su assegnato 2024	Importo Utilizzato CE (€)	Importo Utilizzato CUI SOCIO SANI (€)
			32,000			32,000			32,000	32,000	32,000

IMPORTI ASSEGNATI									
Investimenti Assegnati (€)	Beni e servizi assegnati (€)	Prestazioni MMG/PLS/M CA	Prestazioni Sanitarie	Costi Personale assegnati (€)	Altri oneri assegnati (€)	Totale assegnato (€)			
			32,000			32,000			

Dettaglio conto new: 401012000000
 Altri contributi da Regione per servizi socio-sanitari (ASSI) (FSR indistinto)

Descrizione dell'ente o del soggetto concedente
 in r. atto di assegnazione

Descrizione dell'assegnazione

DECRETO N. 20365 DEL 19/12/2023

Vaccinazioni in ADI

REGIONE LOMBARDIA DG SALUTE

TOTALE NOTA INTEGRATIVA Preventivo - 2024

Dettaglio conto new: 401013000000





Contributi da Regione (FSR vincolato)					IMPORTI ASSEGNATI					DATI PREVENTIVO											
Descrizione dell'ente o del soggetto concedente	n.r. atto di assegnazione	Destinazione dell'assegnazione	Investimenti Assegnati (€)	Beni e servizi assegnati (€)	Prestazioni MMG/PLS/M CA	Prestazioni Sanitarie	Costi Personale assegnati (€)	Altri oneri assegnati (€)	Totale assegnato (€)	Investimenti preventivo (€)	Beni e servizi assegnati (€)	Prestazioni MMG/PLS/M CA	Costi Personale assegnati (€)	Altri oneri assegnati (€)	Importo preventivo (€)	Accant. quote contributi (€)	Incasato su assegnato 2024	Credito residuo su assegnato 2024	Importo Utilizzato CE (€)	Importo Utilizzato CUI SOCIO SANI (€)	
REGIONE LOMBARDA DG SALUTE		Contributo per ASST/IRCCS; Corsi di formazione L. 155/90 AIDS																			
REGIONE LOMBARDA DG SALUTE		Contributo per ATS; AIDS (L. 135/90) Domiciliare																			
REGIONE LOMBARDA DG SALUTE		Contributo per ASST/IRCCS; Sanità Penitenziaria																			
REGIONE LOMBARDA DG SALUTE	DECRETO N. 20365 DEL 19/12/2023	Farmaci innovativi oncologia e non oncologici			6.258.922				6.258.922							6.258.922			6.258.922		
TOTALE NOTA INTEGRATIVA Preventivo - 2024										0	0	0	6.258.922	0	0	6.258.922	0	0	6.258.922	0	0

A.1.B) Contributi c/eter c/iso da enti pubblici (Extra Fondo)

Contributi da Regione (extra fondo) - Gettito fiscalità regionale					IMPORTI ASSEGNATI					DATI PREVENTIVO											
Descrizione dell'ente o del soggetto concedente	n.r. atto di assegnazione	Destinazione dell'assegnazione	Investimenti Assegnati (€)	Beni e servizi assegnati (€)	Prestazioni MMG/PLS/M CA	Prestazioni Sanitarie	Costi Personale assegnati (€)	Altri oneri assegnati (€)	Totale assegnato (€)	Investimenti preventivo (€)	Beni e servizi assegnati (€)	Prestazioni MMG/PLS/M CA	Costi Personale assegnati (€)	Altri oneri assegnati (€)	Importo preventivo (€)	Accant. quote inutilizzo contributi (€)	Incasato su assegnato 2024	Credito residuo su assegnato 2024	Importo Utilizzato CE (€)	Importo Utilizzato CUI SOCIO SANI (€)	





TOTALE NOTA INTEGRATIVA Preventivo - 2024															
Dati del conto n. 401/024/100/20090															
Contributi da Regione (extra fondo) - Altri contributi regionali extra fondo															
In. atto di assegnazione	Descrizione dell'ente o del soggetto concedente	In. atto di assegnazione	Destinazione dell'assegnazione	Investimenti Assegnati (€)	Beni e servizi assegnati (€)	Prestazioni MMG/PLSM/CA	Prestazioni Sanitarie	Costi Personale assegnati (€)	Altri oneri assegnati (€)	Importo utilizzato preventivo (€)	Accant. quote inutilizzate contributi (€)	Incasato su assegnato 2024	Credito residuo su assegnato 2024	Importo Utilizzato CE (€)	Importo Utilizzato DI CUI SOCIO SANI (€)
				0	0	0	0	0	0	0	0	0	0	0	0

TOTALE NOTA INTEGRATIVA Preventivo - 2024															
Dati del conto n. 410/10/20/10/030/00/000															
Contributi da Regione (extra fondo) - Vincolati															
In. atto di assegnazione	Descrizione dell'ente o del soggetto concedente	In. atto di assegnazione	Destinazione dell'assegnazione	Investimenti Assegnati (€)	Beni e servizi assegnati (€)	Prestazioni MMG/PLSM/CA	Prestazioni Sanitarie	Costi Personale assegnati (€)	Altri oneri assegnati (€)	Importo utilizzato preventivo (€)	Accant. quote inutilizzate contributi (€)	Incasato su assegnato 2024	Credito residuo su assegnato 2024	Importo Utilizzato CE (€)	Importo Utilizzato DI CUI SOCIO SANI (€)
				0	0	0	0	0	0	0	0	0	0	0	0

TOTALE NOTA INTEGRATIVA Preventivo - 2024												
Dati del conto n. 401/024/100/20090												
Contributi da Regione (extra fondo) - Altri contributi regionali extra fondo												
In. atto di assegnazione	Descrizione dell'ente o del soggetto concedente	In. atto di assegnazione	Destinazione dell'assegnazione	Investimenti Assegnati (€)	Beni e servizi assegnati (€)	Prestazioni MMG/PLSM/CA	Prestazioni Sanitarie	Costi Personale assegnati (€)	Altri oneri assegnati (€)	Totale assegnato (€)		
				0	0	0	0	0	0	0		

TOTALE NOTA INTEGRATIVA Preventivo - 2024												
Dati del conto n. 410/10/20/10/030/00/000												
Contributi da Regione (extra fondo) - Vincolati												
In. atto di assegnazione	Descrizione dell'ente o del soggetto concedente	In. atto di assegnazione	Destinazione dell'assegnazione	Investimenti Assegnati (€)	Beni e servizi assegnati (€)	Prestazioni MMG/PLSM/CA	Prestazioni Sanitarie	Costi Personale assegnati (€)	Altri oneri assegnati (€)	Totale assegnato (€)		
				0	0	0	0	0	0	0		





DESCRIZIONE DELL'ENTE O DEL SOGGETTO CONCEDENTE	N. R. ATTO DI ASSEGNAZIONE	DESTINAZIONE DELL'ASSEGNAZIONE	RISERVA AGGIUNTIVA DA BILANCIO REGIONALE A TITOLO DI COPERTURA LEA	DATI PREVENTIVO										IMPOSTO UTILIZZATO (€)	IMPOSTO UTILIZZATO CE (€)	IMPOSTO UTILIZZATO CUI SOCIO SANI (€)			
				INVESTIMENTI PREVENTIVO (€)	BENI E SERVIZI ASSEGNATI (€)	PRESTAZIONI MMG/P.L.S.M./CA	PRESTAZIONI SANITARE	COSTI PERSONALE ASSEGNATI (€)	ALTRI ONERI ASSEGNATI (€)	IMPOSTO UTILIZZATO PREVENTIVO (€)	ACCANT. QUOTE INUTILIZZATE CONTRIBUTI (€)	INCASSATO SU ASSEGNATO 2024	CREDITO RESIDUO SU ASSEGNATO 2024						
TOTALE NOTA INTEGRATIVA Preventivo - 2024				0	0	0	0	0	0	0	0	0	0	0	0	0	0	0	0

DESCRIZIONE DELL'ENTE O DEL SOGGETTO CONCEDENTE	N. R. ATTO DI ASSEGNAZIONE	DESTINAZIONE DELL'ASSEGNAZIONE	RISERVA AGGIUNTIVA DA BILANCIO REGIONALE A TITOLO DI COPERTURA LEA	IMPORTI ASSEGNATI							TOTALE ASSEGNATO (€)
				INVESTIMENTI ASSEGNATI (€)	BENI E SERVIZI ASSEGNATI (€)	PRESTAZIONI MMG/P.L.S.M./CA	PRESTAZIONI SANITARE	COSTI PERSONALE ASSEGNATI (€)	ALTRI ONERI ASSEGNATI (€)		
TOTALE NOTA INTEGRATIVA Preventivo - 2024				0	0	0	0	0	0	0	0

Dettaglio conto new: 4010202010060 - Contributi da Regione (extra fondi) - Riserve aggiuntive da bilancio regionale a titolo di copertura extr

Dettaglio conto new: 4010202020060 - Contributi da Regione (extra fondi) - Riserve aggiuntive da bilancio regionale a titolo di copertura extr





DESCRIZIONE		INVESTIMENTI PREVENTIVO (€)	BENI E SERVIZI ASSEGNATI (€)	PRESTAZIONI MM(G)P(L)S(M) CA	PRESTAZIONI SANITARIE	COSTI PERSONALE ASSEGNATI (€)	ALTRI ONERI ASSEGNATI (€)	IMPORTO UTILIZZATO PREVENTIVO (€)	ACCANT. QUOTE INUTILIZZATE CONTRIBUTI (€)	INCASSATO SUI ASSEGNATI 2024	CREDITO RESIDUO SU ASSEGNATO 2024	IMPORTO UTILIZZATO CE (€)	IMPORTO UTILIZZATO DI CUI SOCIO SANI (€)
TOTALE NOTA INTEGRATIVA - Preventivo - 2024		0	0	0	0	0	0	0	0	0	0	0	0

DESCRIZIONE	n.r. atto di assegnazione	Destinazione dell'assegnazione	IMPORTI ASSEGNATI						DATI PREVENTIVO					
			Investimenti Assegnati (€)	Beni e servizi assegnati (€)	Prestazioni MM(G)P(L)S(M) CA	Prestazioni Sanitarie	Costi personale assegnati (€)	Altri oneri assegnati (€)	Importo utilizzato preventivo (€)	Accant. quote inutilizzate contributi (€)	Incassato sui assegnati 2024	Credito residuo su assegnato 2024	Importo Utilizzato CE (€)	Importo Utilizzato DI CUI SOCIO SANI (€)
TOTALE NOTA INTEGRATIVA - Preventivo - 2024			0	0	0	0	0	0	0	0	0	0	0	0

DESCRIZIONE	n.r. atto di assegnazione	Destinazione dell'assegnazione	IMPORTI ASSEGNATI						DATI PREVENTIVO					
			Investimenti Assegnati (€)	Beni e servizi assegnati (€)	Prestazioni MM(G)P(L)S(M) CA	Prestazioni Sanitarie	Costi personale assegnati (€)	Altri oneri assegnati (€)	Importo utilizzato preventivo (€)	Accant. quote inutilizzate contributi (€)	Incassato sui assegnati 2024	Credito residuo su assegnato 2024	Importo Utilizzato CE (€)	Importo Utilizzato DI CUI SOCIO SANI (€)
TOTALE NOTA INTEGRATIVA - Preventivo - 2024			0	0	0	0	0	0	0	0	0	0	0	0





Investimenti preventivo (€)	Beni e servizi assegnati (€)	Prestazioni MMG/PLS/M CA	Prestazioni Sanitarie	Costi Personale assegnati (€)	Altri oneri assegnati (€)	Importo utilizzato preventivo (€)	Accant. quote inutilizzate contributi (€)	Incasato su assegnato 2024	Credito residuo su assegnato 2024	Importo Utilizzato CE (€)	Importo Utilizzato DI CUI SOCIO SANI (€)
0	0	0	0	0	0	0	0	0	0	0	0

Investimenti preventivo (€)	Beni e servizi assegnati (€)	Prestazioni MMG/PLS/M CA	Prestazioni Sanitarie	Costi Personale assegnati (€)	Altri oneri assegnati (€)	Totale assegnato (€)
0	0	0	0	0	0	0

DATI PREVENTIVO											
Investimenti preventivo (€)	Beni e servizi assegnati (€)	Prestazioni MMG/PLS/M CA	Prestazioni Sanitarie	Costi Personale assegnati (€)	Altri oneri assegnati (€)	Importo utilizzato preventivo (€)	Accant. quote inutilizzate contributi (€)	Incasato su assegnato 2024	Credito residuo su assegnato 2024	Importo Utilizzato CE (€)	Importo Utilizzato DI CUI SOCIO SANI (€)
0	0	0	0	0	0	0	0	0	0	0	0

IMPORTI ASSEGNATI						
Investimenti Assegnati (€)	Beni e servizi assegnati (€)	Prestazioni MMG/PLS/M CA	Prestazioni Sanitarie	Costi Personale assegnati (€)	Altri oneri assegnati (€)	Totale assegnato (€)
0	0	0	0	0	0	0

Investimenti preventivo (€)	Beni e servizi assegnati (€)	Prestazioni MMG/PLS/M CA	Prestazioni Sanitarie	Costi Personale assegnati (€)	Altri oneri assegnati (€)	Importo utilizzato preventivo (€)	Accant. quote inutilizzate contributi (€)	Incasato su assegnato 2024	Credito residuo su assegnato 2024	Importo Utilizzato CE (€)	Importo Utilizzato DI CUI SOCIO SANI (€)
0	0	0	0	0	0	0	0	0	0	0	0

IMPORTI ASSEGNATI						
Investimenti Assegnati (€)	Beni e servizi assegnati (€)	Prestazioni MMG/PLS/M CA	Prestazioni Sanitarie	Costi Personale assegnati (€)	Altri oneri assegnati (€)	Totale assegnato (€)
0	0	0	0	0	0	0

Dettaglio conto new: 40102030040000

Contributi vincolati da enti pubblici (extra fondo) - Vincolati

Descrizione dell'ente o del soggetto concedente

(nr. atto di assegnazione)

Destinazione dell'assegnazione



BILANCIO SOCIALE

A.1.B) Contributi c/esercizio da enti pubblici (Extra Fondo) - Totale

Dettaglio conto new: 40102030020000

Descrizione dell'ente o del soggetto concedente	nr. sito di assegnazione	Destinazione dell'assegnazione	IMPORTI ASSEGNATI							DATI PRECONSUNTIVO									
			Investimenti Assegnati (€1.000)	Beni e servizi assegnati (€1.000)	Prestazioni MMG/PLS/ MCA	Prestazioni Sanitarie	Costi Personale assegnati (€1.000)	Altri oneri assegnati (€1.000)	Totale assegnato (€1.000)	Investimenti preventivo (€1.000)	Beni e servizi assegnati (€1.000)	Prestazioni MMG/PLS/ MCA	Costi Personale assegnati (€1.000)	Altri oneri assegnati (€1.000)	Imptoto utilizzato preventivo (€1.000)	Account. quote inutilizzate contributi (€1.000)	Incasato su assegnato 2024	Credito residuo su assegnato 2024	Imptoto Utilizzato CE (€1.000)
TOTALE NOTA INTEGRATIVA - Preventivo - 2024			0	0	0	0	0	0	0	0	0	0	0	0	0	0	0	0	0

Dettaglio conto new: 40102030040000

Descrizione dell'ente o del soggetto concedente	nr. sito di assegnazione	Destinazione dell'assegnazione	IMPORTI ASSEGNATI							DATI PRECONSUNTIVO									
			Investimenti Assegnati (€1.000)	Beni e servizi assegnati (€1.000)	Prestazioni MMG/PLS/ MCA	Prestazioni Sanitarie	Costi Personale assegnati (€1.000)	Altri oneri assegnati (€1.000)	Totale assegnato (€1.000)	Investimenti preventivo (€1.000)	Beni e servizi assegnati (€1.000)	Prestazioni MMG/PLS/ MCA	Costi Personale assegnati (€1.000)	Altri oneri assegnati (€1.000)	Imptoto utilizzato preventivo (€1.000)	Account. quote inutilizzate contributi (€1.000)	Incasato su assegnato 2024	Credito residuo su assegnato 2024	Imptoto Utilizzato CE (€1.000)
Contributi vincolati da enti pubblici (extra fondo) - Vincolati																			





DESCRIZIONE DELL'ENTE O DEL SOGGETTO CONCEDENTE		nr. atto di assegnazione		Destinazione dell'assegnazione		IMPORTI ASSEGNATI		DATI PRECONSUMITIVO		Credito residuo su assegnato 2024		Imponibile Utilizzato CE (€1.000)	
Descrizione dell'ente o del soggetto concedente	nr. atto di assegnazione	nr. atto di assegnazione	Destinazione dell'assegnazione	Investimenti Assegnati (€1.000)	Beni e servizi assegnati (€1.000)	Prestazioni MMG/PLS/ MCA	Prestazioni Sanitarie	Costi Personale assegnati (€1.000)	Altri oneri assegnati (€1.000)	Imponibile preventivo (€1.000)	Accant. quote inutilizzate contributi (€1.000)	Incasato su assegnato 2024	Imponibile Utilizzato CE (€1.000)
TOTALE NOTA INTEGRATIVA - Preventivo - 2024													
				0	0	0	0	0	0	0	0	0	0

A.1.B) Contributi c/esercizio da enti pubblici (Extra Fondo)

Dettaglio conto new: 40102040010000

Contributi da ATS/ASST/Fondazioni della Regione (extra fondo) - Vincolati

DESCRIZIONE DELL'ENTE O DEL SOGGETTO CONCEDENTE		nr. atto di assegnazione		Destinazione dell'assegnazione		IMPORTI ASSEGNATI		DATI PRECONSUMITIVO		Credito residuo su assegnato 2024		Imponibile Utilizzato CE (€1.000)	
Descrizione dell'ente o del soggetto concedente	nr. atto di assegnazione	nr. atto di assegnazione	Destinazione dell'assegnazione	Investimenti Assegnati (€1.000)	Beni e servizi assegnati (€1.000)	Prestazioni MMG/PLS/ MCA	Prestazioni Sanitarie	Costi Personale assegnati (€1.000)	Altri oneri assegnati (€1.000)	Imponibile preventivo (€1.000)	Accant. quote inutilizzate contributi (€1.000)	Incasato su assegnato 2024	Imponibile Utilizzato CE (€1.000)
TOTALE NOTA INTEGRATIVA - Preventivo - 2024													
				0	0	0	0	0	0	0	0	0	0

Dettaglio conto new: 40102040020000

Contributi da ATS/ASST/Fondazioni della Regione (extra fondo) - Altro

DESCRIZIONE DELL'ENTE O DEL SOGGETTO CONCEDENTE		nr. atto di assegnazione		Destinazione dell'assegnazione		IMPORTI ASSEGNATI		DATI PRECONSUMITIVO		Credito residuo su assegnato 2024		Imponibile Utilizzato CE (€1.000)	
Descrizione dell'ente o del soggetto concedente	nr. atto di assegnazione	nr. atto di assegnazione	Destinazione dell'assegnazione	Investimenti Assegnati (€1.000)	Beni e servizi assegnati (€1.000)	Prestazioni MMG/PLS/ MCA	Prestazioni Sanitarie	Costi Personale assegnati (€1.000)	Altri oneri assegnati (€1.000)	Imponibile preventivo (€1.000)	Accant. quote inutilizzate contributi (€1.000)	Incasato su assegnato 2024	Imponibile Utilizzato CE (€1.000)
TOTALE NOTA INTEGRATIVA - Preventivo - 2024													
				0	0	0	0	0	0	0	0	0	0





Descrizione dell'ente o del soggetto concedente	nr. sito di assegnazione	Destinazione dell'assegnazione	DATI PRECONSUNTIVO										
			Investimenti preventivo (€/1.000)	Beni e servizi assegnati (€/1.000)	Prestazioni MMG/PLS/MCA	Prestazioni Sanitarie	Costi Personale assegnati (€/1.000)	Altri oneri assegnati (€/1.000)	Importo utilizzato preventivo (€/1.000)	Accantonamenti inutilizzate contributi (€/1.000)	Incasato su assegnato 2024	Credito residuo su assegnato 2024	Importo Utilizzato CE (€/1.000)
TOTALE NOTA INTEGRATIVA - Preventivo - 2024			0	0	0	0	0	0	0	0	0	0	0

Dettaglio conto n. 40102060050000 Contributi da Regione per esercizio funzioni di vigilanza			DATI PRECONSUNTIVO										
Descrizione dell'ente o del soggetto concedente	nr. sito di assegnazione	Destinazione dell'assegnazione	Investimenti Assegnati (€/1.000)	Beni e servizi assegnati (€/1.000)	Prestazioni MMG/PLS/MCA	Prestazioni Sanitarie	Costi Personale assegnati (€/1.000)	Altri oneri assegnati (€/1.000)	Importo utilizzato preventivo (€/1.000)	Accantonamenti inutilizzate contributi (€/1.000)	Incasato su assegnato 2024	Credito residuo su assegnato 2024	Importo Utilizzato CE (€/1.000)
TOTALE NOTA INTEGRATIVA - Preventivo - 2024			0	0	0	0	0	0	0	0	0	0	0

Dettaglio conto n. 40102060060000 Contributi da Regione per funzioni trasferite ai Comuni in materia di autorizzazione al funzionamento			DATI PRECONSUNTIVO										
Descrizione dell'ente o del soggetto concedente	nr. sito di assegnazione	Destinazione dell'assegnazione	Investimenti Assegnati (€/1.000)	Beni e servizi assegnati (€/1.000)	Prestazioni MMG/PLS/MCA	Prestazioni Sanitarie	Costi Personale assegnati (€/1.000)	Altri oneri assegnati (€/1.000)	Importo utilizzato preventivo (€/1.000)	Accantonamenti inutilizzate contributi (€/1.000)	Incasato su assegnato 2024	Credito residuo su assegnato 2024	Importo Utilizzato CE (€/1.000)
TOTALE NOTA INTEGRATIVA - Preventivo - 2024			0	0	0	0	0	0	0	0	0	0	0





Descrizione dell'ente o del soggetto concedente	nr. atto di assegnazione	Destinazione dell'assegnazione	Investimenti Assegnati (€1.000)	Beni e servizi assegnati (€1.000)	Prestazioni MMG/PLS/MCA	Prestazioni Sanitarie	Costi Personale assegnati (€1.000)	Altri oneri assegnati (€1.000)	Importo utilizzato preventivo (€1.000)	Accant. quote inutilizzate contributi (€1.000)	Incassato su assegnato 2024	Credito residuo su assegnato 2024	Importo Utilizzato su CE (€1.000)
TOTALE NOTA INTEGRATIVA - Preventivo - 2024													
			0	0	0	0	0	0	0	0	0	0	0

Dettaglio conto new: 40102060070000
Altri contributi da Regione (Bilancio Sociale)

Descrizione dell'ente o del soggetto concedente	nr. atto di assegnazione	Destinazione dell'assegnazione	IMPORTI ASSEGNATI					DIRITTI PREVENTIVO											
			Investimenti Assegnati (€1.000)	Beni e servizi assegnati (€1.000)	Prestazioni MMG/PLS/MCA	Costi Personale assegnati (€1.000)	Altri oneri assegnati (€1.000)	Totale assegnato (€1.000)	Investimenti preventivo (€1.000)	Beni e servizi (€1.000)	Prestazioni MMG/PLS/MCA	Prestazioni Sanitarie	Costi Personale assegnati (€1.000)	Altri oneri assegnati (€1.000)	Importo utilizzato preventivo (€1.000)	Accant. quote inutilizzate contributi (€1.000)	Incassato su assegnato 2024	Credito residuo su assegnato 2024	Importo Utilizzato su CE (€1.000)
Regione Lombardia	DEC. 17469/23	Adolescenti in condizioni di disagio		154,293													154,293	154,293	
Regione Lombardia	DEC. 10687/23	Disabilità Sensoriale		197,021													197,021	197,021	
			0	0	0	0	0	0	0	0	0	0	0	0	0	0	0	0	0



Descrizione dell'ente o del soggetto concedente	nr. sito di assegnazione	Destinazione dell'assegnazione	IMPORTI ASSEGNATI							DATI PRECONSUNTIVO							Imponibile su CE (€1,000)	Credito residuo su assegnato 2024	Incassato su assegnato 2024	Importo Utilizzato CE (€1,000)											
			Investimenti Assegnati (€1,000)	Beni e servizi assegnati (€1,000)	Prestazioni MMG/PLS/ MCA	Prestazioni Sanitarie	Costi Personale assegnati (€1,000)	Altri oneri assegnati (€1,000)	Totale assegnato (€1,000)	Investimenti preventivo (€1,000)	Beni e servizi assegnati (€1,000)	Prestazioni MMG/PLS/ MCA	Prestazioni Sanitarie	Costi Personale assegnati (€1,000)	Altri oneri assegnati (€1,000)	Importo utilizzato preventivo (€1,000)					Accant. quote inutilizzate contributi (€1,000)	Imponibile su assegnato 2024									
TOTALE NOTA INTEGRATIVA - Preventivo - 2024			0	351.314	0	0	0	0	0	0	351.314	0	0	0	0	0	351.314	0	0	351.314	0	0	0	351.314	0	0	351.314	0	351.314	0	
Dettaglio conto neu: 4010206080000 Fondo nazionali per le politiche sociali - risorse per ambiti distrettuali																															





DATI PRECONSUNTIVO												
Investimenti preventivo (€1.000)	Beni e servizi assegnati (€1.000)	Prestazioni MMG/PLS/MCA	Prestazioni Sanitarie	Costi Personale assegnati (€1.000)	Altri oneri assegnati (€1.000)	Importo utilizzato preventivo (€1.000)	Accant. quote inutilizzate contributi (€1.000)	Incasato su assegnato 2024	Credito residuo su assegnato 2024	Importo Utilizzato CE (€1.000)		
0	0	0	0	0	0	0	0	0	0	0	0	0
IMPORTI ASSEGNATI												
Investimenti Assegnati (€1.000)	Beni e servizi assegnati (€1.000)	Prestazioni MMG/PLS/MCA	Prestazioni Sanitarie	Costi Personale assegnati (€1.000)	Altri oneri assegnati (€1.000)	Totale assegnato (€1.000)						
0	0	0	0	0	0	0						
DATI PREVENTIVO												
Investimenti preventivo (€1.000)	Beni e servizi assegnati (€1.000)	Prestazioni MMG/PLS/MCA	Prestazioni Sanitarie	Costi Personale assegnati (€1.000)	Altri oneri assegnati (€1.000)	Importo utilizzato preventivo (€1.000)	Accant. quote inutilizzate contributi (€1.000)	Incasato su assegnato 2024	Credito residuo su assegnato 2024	Importo Utilizzato CE (€1.000)		
0	0	0	0	0	0	0	0	0	0	0	0	0

TOTALE NOTA INTEGRATIVA - Preventivo - 2024

Dettaglio conto new: 4010260090000
Fondo nazionale per le politiche sociali - quota per gestione amministrativa

Descrizione dell'ente o del soggetto concedente	nr. atto di assegnazione	Destinazione dell'assegnazione	Investimenti Assegnati (€1.000)	Beni e servizi assegnati (€1.000)	Prestazioni MMG/PLS/MCA	Prestazioni Sanitarie	Costi Personale assegnati (€1.000)	Altri oneri assegnati (€1.000)	Totale assegnato (€1.000)
			0	0	0	0	0	0	0

TOTALE NOTA INTEGRATIVA - Preventivo - 2024

Dettaglio conto new: 4010260010000
Fondo nazionale per le politiche sociali - risorse per la realizzazione del sistema integrato di interventi e servizi sanitari

Descrizione dell'ente o del soggetto concedente	nr. atto di assegnazione	Destinazione dell'assegnazione	Investimenti Assegnati (€1.000)	Beni e servizi assegnati (€1.000)	Prestazioni MMG/PLS/MCA	Prestazioni Sanitarie	Costi Personale assegnati (€1.000)	Altri oneri assegnati (€1.000)	Totale assegnato (€1.000)
			0	0	0	0	0	0	0





DESCRIZIONE DELL'ENTE O DEL SOGGETTO CONCEDENTE		DESCRIZIONE DELL'ASSEGNAZIONE		IMPORTI ASSEGNATI		DATI PRECONSUNTIVO		ACCANT.		CREDITO		IMPORTO	
DESCRIZIONE DELL'ENTE O DEL SOGGETTO CONCEDENTE	NR. SITO DI ASSEGNAZIONE	DESCRIZIONE DELL'ASSEGNAZIONE	INVESTIMENTI ASSEGNATI (€1.000)	BENI E SERVIZI ASSEGNATI (€1.000)	PRESTAZIONI MMG/PLS/ MCA	PRESTAZIONI SANITARE	COSTI PERSONALE ASSEGNATI (€1.000)	ALTRI ONERI ASSEGNATI (€1.000)	IMPORTO UTILIZZO PREVENTIVO (€1.000)	ACCANT. QUOTE INUTILIZZATE CONTRIBUTI (€1.000)	INCASSATO SU ASSEGNATO 2024	CREDITO RESIDUO SU ASSEGNATO 2024	IMPORTO UTILIZZO CE (€1.000)
TOTALE NOTA INTEGRATIVA - Preventivo - 2024													
0 0 0 0 0 0 0 0 0 0 0 0 0 0													

DESCRIZIONE DELL'ENTE O DEL SOGGETTO CONCEDENTE		DESCRIZIONE DELL'ASSEGNAZIONE		IMPORTI ASSEGNATI		DATI PRECONSUNTIVO		ACCANT.		CREDITO		IMPORTO	
DESCRIZIONE DELL'ENTE O DEL SOGGETTO CONCEDENTE	NR. SITO DI ASSEGNAZIONE	DESCRIZIONE DELL'ASSEGNAZIONE	INVESTIMENTI ASSEGNATI (€1.000)	BENI E SERVIZI ASSEGNATI (€1.000)	PRESTAZIONI MMG/PLS/ MCA	PRESTAZIONI SANITARE	COSTI PERSONALE ASSEGNATI (€1.000)	ALTRI ONERI ASSEGNATI (€1.000)	IMPORTO UTILIZZO PREVENTIVO (€1.000)	ACCANT. QUOTE INUTILIZZATE CONTRIBUTI (€1.000)	INCASSATO SU ASSEGNATO 2024	CREDITO RESIDUO SU ASSEGNATO 2024	IMPORTO UTILIZZO CE (€1.000)
TOTALE NOTA INTEGRATIVA - Preventivo - 2024													
0 0 0 0 0 0 0 0 0 0 0 0 0 0													

DESCRIZIONE DELL'ENTE O DEL SOGGETTO CONCEDENTE		DESCRIZIONE DELL'ASSEGNAZIONE		IMPORTI ASSEGNATI		DATI PREVENTIVO		ACCANT.		CREDITO		IMPORTO	
DESCRIZIONE DELL'ENTE O DEL SOGGETTO CONCEDENTE	NR. SITO DI ASSEGNAZIONE	DESCRIZIONE DELL'ASSEGNAZIONE	INVESTIMENTI ASSEGNATI (€1.000)	BENI E SERVIZI ASSEGNATI (€1.000)	PRESTAZIONI MMG/PLS/ MCA	PRESTAZIONI SANITARE	COSTI PERSONALE ASSEGNATI (€1.000)	ALTRI ONERI ASSEGNATI (€1.000)	IMPORTO UTILIZZO PREVENTIVO (€1.000)	ACCANT. QUOTE INUTILIZZATE CONTRIBUTI (€1.000)	INCASSATO SU ASSEGNATO 2024	CREDITO RESIDUO SU ASSEGNATO 2024	IMPORTO UTILIZZO CE (€1.000)
TOTALE NOTA INTEGRATIVA - Preventivo - 2024													
0 0 0 0 0 0 0 0 0 0 0 0 0 0													



TOTALE NOTA INTEGRATIVA - Preventivo - 2024		0	0	0	0	0	0	0	0	0	0	0	0	0	0	0	0	0	0
---	--	---	---	---	---	---	---	---	---	---	---	---	---	---	---	---	---	---	---

Dati Assegnati

Dettaglio conto new: 40102060140000
Contributi statali vincolati per servizi socio assistenziali

Descrizione dell'ente o del soggetto concedente	nr. atto di assegnazione	Destinazione dell'assegnazione	Investimenti Assegnati (€71.000)	Beni e servizi assegnati (€71.000)	Prestazioni MMG/PLS/ MCA	Prestazioni Sanitarie	Costi Personale assegnati (€71.000)	Altri oneri assegnati (€71.000)	Totale assegnato (€71.000)
			0	0	0	0	0	0	0

TOTALE NOTA INTEGRATIVA - Preventivo - 2024
 Dettaglio conto new: 40102060150000
 Contributi da Comuni per attività socio assistenziali

Dati Preventivo

Investimenti preventivo (€71.000)	Beni e servizi assegnati (€71.000)	Prestazioni MMG/PLS/ MCA	Prestazioni Sanitarie	Costi Personale assegnati (€71.000)	Altri oneri assegnati (€71.000)	Importo utilizzato preventivo (€71.000)	Account. quote inutilizzate contributi (€71.000)	Incassato su assegnato 2024	Credito residuo su assegnato 2024	Importo Utilizzato CE (€71.000)
0	0	0	0	0	0	0	0	0	0	0

TOTALE NOTA INTEGRATIVA - Preventivo - 2024
 Dettaglio conto new: 40102060150000
 Contributi da Comuni per attività socio assistenziali





Descrizione dell'ente o del soggetto concedente	nr. atto di assegnazione	Destinazione dell'assegnazione	Investimenti Assegnati (€1.000)	Beni e servizi assegnati (€1.000)	Prestazioni MMG/PLS/ MCA	Prestazioni Sanitarie	Costi Personale assegnati (€1.000)	Altri oneri assegnati (€1.000)	Totale assegnato (€1.000)	Investimenti preventivo (€1.000)	Beni e servizi assegnati (€1.000)	Prestazioni MMG/PLS/ MCA	Prestazioni Sanitarie	Costi Personale assegnati (€1.000)	Altri oneri assegnati (€1.000)	Importo utilizzato preventivo (€1.000)	Accant. quote inutilizzate contributi (€1.000)	Incassato su assegnato 2024	Credito residuo su assegnato 2024	Importo Utilizzato CE (€1.000)
TOTALE NOTA INTEGRATIVA - Preventivo - 2024																				
Dettaglio conto new: 40102060160000																				
Contributi da Province per servizi socio assistenziali																				

IMPORTI ASSEGNATI										DATI PREVENTIVO										
Descrizione dell'ente o del soggetto concedente	nr. atto di assegnazione	Destinazione dell'assegnazione	Investimenti Assegnati (€1.000)	Beni e servizi assegnati (€1.000)	Prestazioni MMG/PLS/ MCA	Prestazioni Sanitarie	Costi Personale assegnati (€1.000)	Altri oneri assegnati (€1.000)	Totale assegnato (€1.000)	Investimenti preventivo (€1.000)	Beni e servizi assegnati (€1.000)	Prestazioni MMG/PLS/ MCA	Prestazioni Sanitarie	Costi Personale assegnati (€1.000)	Altri oneri assegnati (€1.000)	Importo utilizzato preventivo (€1.000)	Accant. quote inutilizzate contributi (€1.000)	Incassato su assegnato 2024	Credito residuo su assegnato 2024	Importo Utilizzato CE (€1.000)
TOTALE NOTA INTEGRATIVA - Preventivo - 2024																				
Dettaglio conto new: 40102060160000																				
Contributi da Province per servizi socio assistenziali																				



TOTALE NOTA INTEGRATIVA - Preventivo - 2024		0	0	0	0	0	0	0	0	0	0	0	0	0	0	0	0	0	0
---	--	---	---	---	---	---	---	---	---	---	---	---	---	---	---	---	---	---	---

A.1.C) Contributi c/esercizio da enti privati

Dettaglio conto new: 4010301000000

Contributi da persone giuridiche private - Vincolati

Descrizione dell'ente o del soggetto concedente	nr. atto di assegnazione	Destinazione dell'assegnazione	IMPORTI ASSEGNATI							DATI PRECONSUNTIVO							Impegno Utilizzato su C/E (€1.000)			
			Investimenti Assegnati (€1.000)	Beni e servizi assegnati (€1.000)	Prestazioni MMG/P/L/S/MCA	Prestazioni Sanitarie	Costi Personale assegnati (€1.000)	Altri oneri assegnati (€1.000)	Totale assegnato (€1.000)	Investimenti preventivo (€1.000)	Beni e servizi assegnati (€1.000)	Prestazioni MMG/P/L/S/MCA	Prestazioni Sanitarie	Costi Personale assegnati (€1.000)	Altri oneri assegnati (€1.000)	Impegno utilizzato preventivo (€1.000)		Accant. quote inutilizzate contributi (€1.000)	Incassato su assegnato 2024	Credito residuo su assegnato 2024



188,571	0	188,571	0	0	0	0	0	0	0	0	0	0	0	0	0	0	0	0	0	0
131	0	131	0	0	0	0	0	0	0	0	0	0	0	0	0	0	0	0	0	0
389,165	0	389,165	0	0	0	0	0	0	0	0	0	0	0	0	0	0	0	0	0	0
19,523	0	19,523	0	0	0	0	0	0	0	0	0	0	0	0	0	0	0	0	0	0
1,463,083	0	1,463,083	0	0	0	0	0	0	0	0	0	0	0	0	0	0	0	0	0	0
618	0	618	0	0	0	0	0	0	0	0	0	0	0	0	0	0	0	0	0	0
33,413	0	33,413	0	0	0	0	0	0	0	0	0	0	0	0	0	0	0	0	0	0
5,521	0	5,521	0	0	0	0	0	0	0	0	0	0	0	0	0	0	0	0	0	0
426,672	70,000	356,672	70,000	0	0	0	0	0	0	0	0	0	0	0	0	0	0	0	0	0
45,110	0	45,110	0	0	0	0	0	0	0	0	0	0	0	0	0	0	0	0	0	0

Regione Lombardia	DGG 18244 e 18319 del 16/12/18	Attivazione di parte delle strutture sanitarie PS/OPEAS, alla modellata organizzativa di ampliamento temporaneo del contingente di posti del personale sanitario DGR 7406 del 20/11/17	2018	296,631																	
Regione Lombardia	DGG 7217 del 22/06/20	Altri contributi regione: attività PL 2019	2019	67,000																	
Regione Lombardia	DGG 13744 del 27/09/2019	Attività regione: DGG 13744 del 27/09/2019 Attività ampliamento temporaneo PS 2019	2019	516,645																	
Regione Lombardia	DGG 3849 del 27/03/20	Assegnazione delle risorse economiche per il finanziamento delle attività di promozione della cooperazione MMQ/PLS - quota II semestre 2019	2019	427,154																	
Regione Lombardia	DGG 7217 del 22/06/20	Maggiori assegnazioni accantonate nel bilancio 2019	2019	1,463,083																	
Regione Lombardia	DGG 10126 del 22/06/20	Attività PL 2020	2020	60,000																	
Regione Lombardia	DGG 14456 del 21/12/18	Attivazione DGG n. 1114 del 19/12/2018	2020	60,000																	
Regione Lombardia	DGG 7217 del 22/06/20	Determinazione di azioni locali di sistema programmate e progettuali degli enti locali per la prevenzione e contrasto al gioco d'azzardo patologico	2018	70,623																	
Regione Lombardia	DGR 4508 del 10/04/2021	ATTIVITA DI PROMOZIONE DELLA SALUTE E DELLA PREVENZIONE DEI FATTORI DI RISCHIO COMPORTAMENTALI IN COERENZA CON QUANTO PREVISI NELLE LINEE GUIDA REGIONALI DELLA PREVENZIONE 2014-2019 E CON LE AZIONI DI RIFERIMENTO REGIONALI "MIO COMPOSTO STUDI VITA" LEA, NELL'AMBITO DEI PRATI INTEGRATI LOCALI DI PROMOZIONE DELLA SALUTE - PL	2021	60,000																	
REGIONE LOMBARDA DIREZIONE GENERALE FAMIGLIA SOLIDARIETA' SOCIALE, DISABILITA' E PARI OPPORTUNITA'	Decreto n. 2618 del 1/03/2022	ASSEGNAZIONE ED EROGAZIONE ALLE ATS DELLE RISORSE PARI A EURO 3.000.000,00 DA DESTINARE AL FONDO REGIONALE PER L'EROGAZIONE VOUCHER IN ATTUAZIONE DEL PROGETTO REGIONALE OPERATIVO REGIONALE FONDO NON AUTOSUFFICIENZE EX DGR N. XI579/1/2021 E N.10083/2022 - Voucher SS - Volume	2022	501,074																	
REGIONE LOMBARDA REGIONE SALUTE	Decreto n. 1366 del 03/03/2023	Contributo PL 2022	2022	60,000																	





REGIONE LOMBARDA DG SALUTE	DDG 18378 del 16/12/2019	ASSEGNAZIONE E IMPEGNO ALLE ATS LIGURIE CONTRIBUTI DI CUI ALLA D.G.R. N. X/2464 DEL 18 NOVEMBRE 2019 (INTERVENTI URGENTI) CONTRASTO DEL FENOMENO INFORTUNISTICO	2019	604.976
Regione Lombardia	DGS 1087 del 29/05/2014 e DDG 4221 del 29/03/2021	Assegnazione alle ATS regionali per la attuazione del progetto regionale "Misure di supporto all'Esport di prodotti di origine animale e di animali vivi da aziende lombarde verso paesi terzi" ai sensi del D.Lgs. N. 231 del 17/04/2001 art. 10, lett. a)	2019 residuo 2013 e assegnazione 2021	240,000
ASST Falsenarvali Sacco	Delibera 1082/2017 Sacco	Contrasto al Progetto MAP invalsi nella popolazione a rischio - seconda ASST Falsenarvali	2019	50,000
Regione Lombardia	DGR 3376/2020 DDG 8794 del 13/8/2020	ASSEGNAZIONE DELLE RISORSE DA CORRISPONDERE ALLE ATS (PER LE AZIENDE DELLA SECONDA ANNUALITA' DEL PROGRAMMA OPERATIVO REGIONALE DICIUNNI) DGR N. 3376/2020 REALIZZAZIONE SECONDA ANNUALITA' PROGRAMMA OPERATIVO REGIONALE DI ATTIVITA' PER IL CONTRASTO AL GIOCO D'AZZARDO PATOLOGICO DI CUI IL N. X/2464 DEL 17/10/18 - RIPARTO E ASSEGNAZIONE ALLE AGENZE DI TUTELA DUE ATTS DELL'ELETTORENTI DI CUI AL DECRETO DEL MINISTRO DELLA SALUTE DEL 07/12/2017	2021	573,319
Regione Lombardia	DDG 8466 del 21/06/2021	ASSEGNAZIONE ALLE AGENZE DI TUTELA DUE ATTS DELL'ELETTORENTI RELATIVE ALL'ANNO 2018, DI CUI AL DECRETO DEL MINISTRO DELLA SALUTE DEL 28 OTTOBRE 2018, PER LA REALIZZAZIONE DELLA SECONDA ANNUALITA' DEL PROGRAMMA DI ATTIVITA' PER IL CONTRASTO AL GIOCO PATOLOGICO (GAP) IN ATTUAZIONE ALLE DGR N. X/686 DEL 1/10/2018 E DGR N. 2/18974 DEL 1/06/2021	2021	653,413
Regione Lombardia	DDG 15881 del 22/11/2021	REALIZZAZIONE DEL PROGETTO "TUMMO": TERRITORIALE AL PROGETTO DI VITA" APPROVATO CON DGR N. X/18974 DEL 1/06/2021 IMPEGNO DELLE RISORSE ALLENTE C/POF/LA ATS VAL	2021	200,000

206,324	0	206,324	0	0	0	0	0	0	0	0	0	0	0	0
300	0	300	0	0	0	0	0	0	0	0	0	0	0	0
19,818	0	19,818	0	0	0	0	0	0	0	0	0	0	0	0
30,870	0	30,870	0	0	0	0	0	0	0	0	0	0	0	0
145,158	13,600	131,558	13,600	0	0	0	0	0	0	0	0	0	0	0
130,000	0	130,000	0	0	0	0	0	0	0	0	0	0	0	0



Handwriting practice area with green vertical lines and horizontal lines. It features two yellow highlighted rows. A large, faint watermark reading "ALSC.RIP.A." is visible across the middle of the page.

Handwriting practice area with green vertical lines and horizontal lines, located below the first section.



BILANCIO SOCIALE

Conto
Conto new
4.10.12.10.005.000.00.000
40200100103000

Utilizzo fondi per quote inutilizzate contributi di esercizi precedenti da Regione o Prov. Aut. per quida F.S. regionale indistinto finalizzato

Descrizione dell'ente o del soggetto concedente	nr. atto di assegnazione	Destinazione dell'assegnazione	Anno Assegnazione	Importo assegnato (totale)	UTILIZZI - DATI PRECONSUNTIVO							Fondo quote inutilizzate fine anno	Importo Utilizzato CE (€)		
					Investimenti (€)	Beni e servizi (€)	Prestazioni MMG/PLSMCA	Prestazioni Sanitarie	Costi Personale (€)	Altri oneri (€)	Totale utilized (€)				
Totale					0	0	0	0	0	0	0	0	0	0	0

Conto New
50120010020000

Utilizzo fondi quote inutiliz. contributi vincolati es. preced. da Regione per quida FSR Vincolato

nr. atto di assegnazione Destinazione dell'assegnazione Anno Assegnazione Importo assegnato (totale)

Descrizione dell'ente o del soggetto concedente	nr. atto di assegnazione	Destinazione dell'assegnazione	Anno Assegnazione	Importo assegnato (totale)	UTILIZZI - DATI PRECONSUNTIVO							Fondo quote inutilizzate fine anno	Importo Utilizzato CE (€1.000)		
					Investimenti (€1.000)	Beni e servizi (€1.000)	Prestazioni MMG/PLSMCA	Prestazioni Sanitarie	Costi Personale (€1.000)	Altri oneri (€1.000)	Totale utilized (€1.000)				

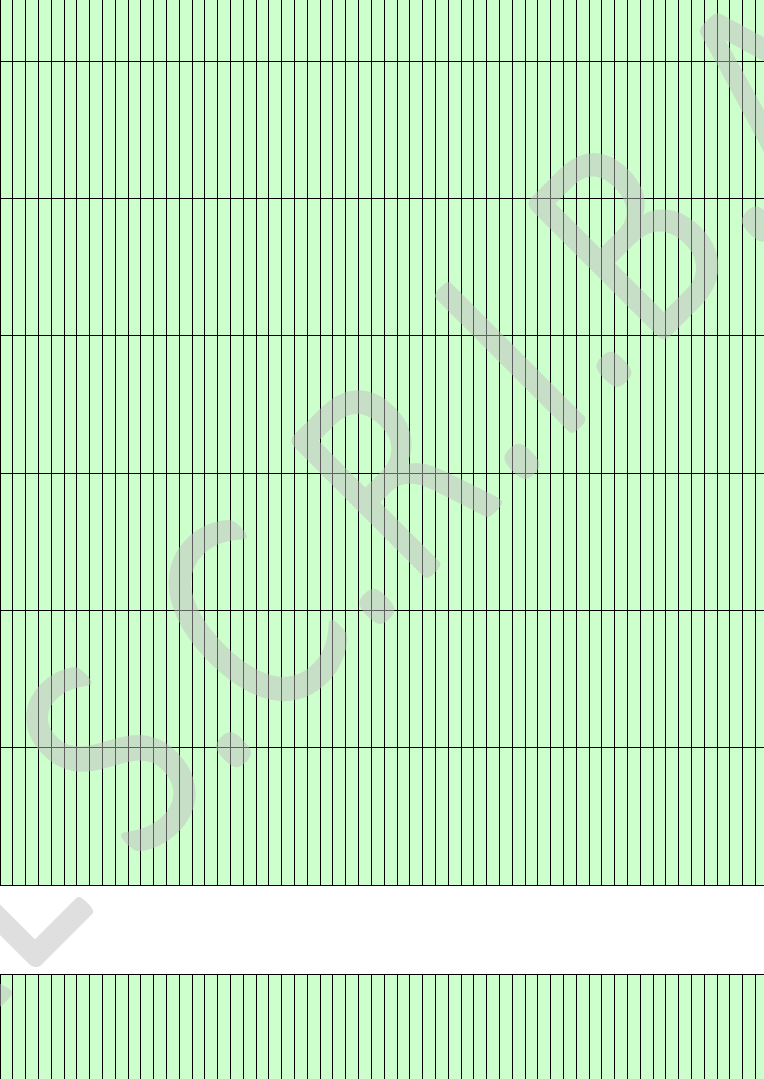

Table with 25 columns and 25 rows, mostly containing zeros. Includes a large diagonal watermark 'BZ SCRI!B'.

Table with 25 columns and 25 rows, mostly containing zeros.

Summary table with 10 columns and 25 rows. Columns include: Fondo quote inutilizzate inizio anno, Investimenti, Beni e servizi, Prestazioni MMG/PLS/MCA, Prestazioni Sanitarie, Costi Personale, Altri oneri, Totale Utilzi, Fondo quote inutilizzate fine anno, Imparto Unizzato CE.

Summary table with 3 columns and 25 rows. Columns include: Cofin, Cofin New, Descrizione dell'ente o del soggetto concedente, Destinazione dell'assegnazione, Anno Assegnazione, Importo assegnato (totale).



COD_COGE_NI	Voce Bilancio	Descrizione Prestazione	Pre Consuntivo 2023	Preventivo 2024	Variazione
40201110080000	Altre prestazioni sanitarie a soggetti pubblici extraregione (soggette a compensazione)	Tot. Altre prestazioni sanitarie a soggetti pubblici extraregione (soggette a compensazione)	0	0	0
		HOSPICE VS ALTRI SOG PUBBL EXTRAREG			0
			€.		0
			€.		0
			€.		0
			€.		0
			€.		0
			€.		0
			€.		0
			€.		0
			€.		0
			€.		0
			€.		0
			€.		0
			€.		0
			€.		0
			€.		0
			€.		0
			€.		0
			€.		0
			€.		0

€.

€.

€.

€.

€.

€.

€.

€.

€.

€.

€.

€.

€.

€.

€.

€.

€.

€.

€.

€.

€.

€.

€.

€.

€.

€.

€.

€.

€.

€.

€.

€.

€.

€.

€.

€.

€.

€.

€.

€.

€.

€.

€.

€.

€.

€.

€.

€.

€.

€.

€.

€.

€.

€.

€.

€.

€.

€.

€.

€.

€.

€.

€.

€.

€.

€.

€.

€.

€.

€.

€.

€.

€.

€.

€.



ATS DELLA VAL PADANA

327

SCHEDA DI DETTAGLIO NATURA DELLE ALTRE PRESTAZIONI SANITARIE

COD_COGE_NI	Voce Bilancio	Descrizione Prestazione	Pre Consuntivo 2023	Preventivo 2024	Variazione
50201150010010	Altre prestazioni per servizi sanitari da ATS/ASST/Fondazioni della Regione	Tot. Altre prestazioni per servizi sanitari da ATS/ASST/Fondazioni della Regione	2,282,433	1,570,458	(711,975)
		HOSPICE DA ASST/IRCCS REGIONE			0
		AMBULATORIO AL SABATO			0
		Prestazioni tipizzazione genomica - donazione midollo	10,440	11,399	959
		Promozione della salute	10,059	10,059	0
		Quote D.Lgs 32/2021 - ripartizione 3,5% laboratori	996	968	(28)
		EMOCOMPONENTI EX TIPOLOGIA 16	1,548,032	1,548,032	0
		ADI PNRR	68,366		(68,366)
		CURE PALLIATIVE DOMICILIARI PNRR	644,540		(644,540)
					0
					0
					0
					0
					0
					0
					0
					0
					0
					0
					0
					0
					0
					0
					0
					0
					0
					0
					0
					0
					0
					0

COD_COGE_NI	Voce Bilancio	Descrizione Prestazione	Pre Consuntivo 2023	Preventivo 2024	Variazione
50201150010040	Altre prestazioni per servizi sanitari da pubblico	Tot. Altre prestazioni per servizi sanitari da pubblico	66,000	85,520	19,520
		HOSPICE DA ALTRI SOG PUBBLICI			0
		Prestazioni LEA extra 28/san/96 e integr fuori regione	4,000	4,000	0
		Servizi per registro Tumori / Oss. Epidemiologico	62,000	81,520	19,520
					0
					0
					0



COD_COGE_NI	Voce Bilancio	Descrizione Prestazione	Pre Consuntivo 2023	Preventivo 2024	Variazione
50201150010070	Altre prestazioni per servizi sanitari da Extraregione	Tot. Altre prestazioni per servizi sanitari da Extraregione	€ 0	€ 0	€ 0
		HOSPICE DA EXTRAREGIONE	€	€	€
			€	€	€
			€	€	€
			€	€	€
			€	€	€
			€	€	€
			€	€	€
			€	€	€
			€	€	€
			€	€	€
			€	€	€
			€	€	€
			€	€	€
			€	€	€
			€	€	€
			€	€	€
			€	€	€
			€	€	€
			€	€	€
			€	€	€

COD_COGE_NI	Voce Bilancio	Descrizione Prestazione	Pre Consuntivo 2023	Preventivo 2024	Variazione
50201150020010	Altre prestazioni per servizi sanitari da terzi	Tot. Altre prestazioni per servizi sanitari da terzi	€ 8,562,455	€ 4,499,402	€ (4,063,053)
		ASSISTENZA SPECIALISTICA CREG	€	€	€
		AMBULATORIO AL SABATO	€ 84,720	€	€ (84,720)
		AIDS	€ 707,325	€ 707,325	€
		HOSPICE DA STRUTTURE PRIVATE	€	€	€
		SUBACUTI DA STRUTTURE PRIVATE	€ 2,231,220	€ 2,231,220	€
		NUOVE RETI SANITARIE DA STRUTTURE PRIVATE	€ 3,580	€ 3,580	€
		Attività ispettive svolte da dirigenti veterinari	€ 560,000	€ 560,000	€
		Prestazioni extra 28/san/96	€ 4,000	€ 4,000	€
		PRESTAZIONI TAO	€ 49,235	€ 18,125	€ (31,110)
		Servizi veterinari di sterilizzazione	€ 130,000	€ 130,000	€
		VOUCHER B1	€ 1,443,120	€ 369,005	€ (1,074,115)
		GAP sperimentaz. percorsi resid. e semiresidenziali	€ 59,625	€ 16,400	€ (43,225)
		Costi PMA	€ 60,000	€ 60,000	€
		Altre prestazioni di laboratorio	€ 6,000	€ 6,000	€
		Prestazioni sanitarie progetto GAP 2020 - 2° ann.	€ 10,815	€	€ (10,815)



					€.	19,626	19,626	0
				Degenze presso ospedali di comunità extraregione	€.	35,076		(35,076)
				Servizi veterinari di sterilizzazione - progetto randagiismo	€.	19,440	7,583	(11,857)
				Prestazioni sanitarie progetto GAP 2022 - 4° ann.	€.	146,661		(146,661)
				Prestazioni sanitarie progetto Pervinca	€.	44,129		(44,129)
				Prestazioni sanitarie progetto GAP 2021 - 3° ann.	€.	67,213	70,000	2,787
				VOUCHER B1 autismo	€.	163,000	163,000	0
				Prestazioni medico competente	€.	15,200	15,800	600
				Prestazioni sanitarie progetto PIL 2023	€.	99,538	99,538	0
				EMOCOMPONENTI EX TIPOLOGIA 16	€.	2,123,010		(2,123,010)
				ADI PNRR	€.	198,791		(198,791)
				CURE PALLIATIVE DOMICILIARI PNRR	€.	281,131		(281,131)
				RSA APERTA PNRR	€.		18,200	18,200
				Prestazioni sanitarie progetto GAP 2023 fondi 2021	€.			0
					€.			0
					€.			0
					€.			0
					€.			0
					€.			0
					€.			0
					€.			0
					€.			0
					€.			0

COD_COGE_NI	Voce Bilancio	Descrizione Prestazione	Pre Consuntivo 2023	Preventivo 2024	Variazione
50201150020030	Altre prestazioni per servizi della ricerca da terzi	Tot. Altre prestazioni per servizi della ricerca da terzi	0	0	0
			€.		0
			€.		0
			€.		0
			€.		0
			€.		0
			€.		0
			€.		0
			€.		0
			€.		0
			€.		0
			€.		0
			€.		0
			€.		0
			€.		0
			€.		0
			€.		0
			€.		0
			€.		0
			€.		0
			€.		0
			€.		0
			€.		0
			€.		0
			€.		0



COD_COGE_NI	Voce Bilancio	Descrizione Prestazione	Pre Consuntivo 2023	Preventivo 2024	Variazione
	Altre prestazioni per subacuti da ATS/ASST/Fondazioni della Regione				
50201150010044	Altre prestazioni per subacuti da ATS/ASST/Fondazioni della Regione	Tot. Altre prestazioni per subacuti da ATS/ASST/Fondazioni della Regione	€. 4,086,058	4,086,058	0
		SUBACUTI DA ASST IRCSS REGIONE	€. 4,086,058	4,086,058	0
			€.		0
			€.		0
			€.		0
			€.		0
			€.		0
			€.		0
			€.		0
			€.		0
			€.		0
			€.		0
			€.		0
			€.		0
			€.		0
			€.		0
			€.		0
			€.		0
			€.		0
			€.		0
			€.		0
			€.		0
			€.		0
			€.		0
			€.		0
			€.		0
			€.		0



R.I.C.C.S. R.L.B.A.

		MISURA RESIDENZIALITA' LEGGERA/ASSISTITA	€.			0
		MISURA RESIDENZIALITA' LEGGERA PER RELIGIOSI	€.			0
		MISURA MINORI CON GRAVISSIMA DISABILITA'	€.			0
		MISURA COMUNITA' MINORI - MINORI VITTIME DI ABUSOVIOLENZA/MALTRATTAMENTO	€.	239,631	239,631	0
		MISURA AZIONE INNOVATIVA A FAVORE DEI MINORI IN STATO DI ABBANDONO INSERITI NEL PERCORSO DI ADOZIONE	€.			0
		SPERIMENTAZIONI AREA RIABILITAZ MINORI	€.			0
		SPERIMENTAZIONI AREA CASE MANAGEMENT	€.			0
			€.			0
			€.			0
			€.			0
			€.			0
			€.			0
			€.			0
			€.			0
			€.			0
			€.			0
			€.			0
			€.			0
			€.			0
			€.			0
			€.			0
			€.			0
			€.			0
			€.			0
			€.			0

COD_COGE_NI	Voce Bilancio	Descrizione Prestazione	Pre Consuntivo 2023	Preventivo 2024	Variazione
50201150020020	Altre prestazioni per servizi socio sanitari da terzi	Tot. Altre prestazioni per servizi socio sanitari da terzi	€. 4,756,695	1,749,000	(3,007,695)
		MISURA RSA APERTA	€. 3,000,000		(3,000,000)
		MISURA RESIDENZIALITA' LEGGERA/ASSISTITA	€. 465,000	465,000	0
		MISURA RESIDENZIALITA' LEGGERA PER RELIGIOSI	€.		0
		MISURA MINORI CON GRAVISSIMA DISABILITA'	€.		0
		MISURA COMUNITA' MINORI - MINORI VITTIME DI ABUSOVIOLENZA/MALTRATTAMENTO	€.		0



	MISURA AZIONE INNOVATIVA A FAVORE DEI MINORI IN STATO DI ABBANDONO INSERITI NEL PERCORSO DI ADOZIONE	€.			0
	SPERIMENTAZIONI AREA RIABILITAZ MINORI	€.	763,000	763,000	0
	SPERIMENTAZIONI AREA CASE MANAGEMENT	€.	124,000	124,000	0
	RETTE SENTENZE TAR	€.	146,000	146,000	0
	INTERVENTI DI INTEGRAZIONE DI PRESTAZIONI SOC.	€.	209,000	219,000	10,000
	VACCINAZIONI AL DOMICILIO	€.	32,000	32,000	0
		€.	17,695		(17,695)
		€.			0
		€.			0
		€.			0
		€.			0
		€.			0
		€.			0
		€.			0
		€.			0

AL S.C.R.I.B.A.





SCHEDA DI DETTAGLIO NATURA DEGLI ACCANTONAMENTI Preventivo ATS DELLA VAL PADANA

COD_COGE_M	Voce Bilancio	Ente concedente (se relativo a contributo)	nr. atto di assegnazione (se relativo a contributo)	Descrizione Accantonamento	Pre consuntivo 2023	Preventivo 2024	Variazione
5151007000000	Altri accantonamenti per rischi			Tot. Altri accantonamenti per rischi	€.	0	0
				Accantonamento franchigia su sinistri	€.	-	0
					€.		0
					€.		0
					€.		0
					€.		0
				Accantonamento per contenzioso con soggetti/enti diversi: spese legali e risarcimenti (escluso personale)	€.	-	0
					€.		0
					€.		0
					€.		0
					€.		0
				Accantonamento per rischi su crediti	€.	-	0
					€.		0
					€.		0
					€.		0
					€.		0
				Accantonamenti per altri rischi di varia natura	€.	-	0
					€.		0
					€.		0
					€.		0
					€.		0
					€.		0
					€.		0
					€.		0
					€.		0
					€.		0
					€.		0
					€.		0
					€.		0
					€.		0
					€.		0
					€.		0
					€.		0
					€.		0
					€.		0
					€.		0
					€.		0
					€.		0
51560010100000	Accantonamenti libera professione			Tot. Accantonamenti libera professione	€.	27,046	0
				- Acc.to Legge Balduzzi L. Professione	€.	11,366	0
				- Acc.to Fondo Perequazione L. Professione	€.	15,680	0
					€.		0
					€.		0
					€.		0
					€.		0
					€.		0
					€.		0
					€.		0
					€.		0
					€.		0
					€.		0
					€.		0
					€.		0
					€.		0
					€.		0
					€.		0
					€.		0
					€.		0





51560010200000	Altri accantonamenti altro						1,403,879	1,293,865	(110,014)	0
	Tot. Altri accantonamenti altro	€.					1,403,879	1,293,865	(110,014)	0
	Accantonamenti per Comitato Etico	€.								0
	Accantonamento per libera professione	€.								0
	Accantonamenti per recuperi NOC	€.					96,877		(96,877)	0
	Accantonamento premi operosità	€.								0
	Accantonamento proventi Call Center Regionale	€.								0
	Accantonamenti per maggiori entrate proprie, proventi straordinari e sopravvenienze attive	€.					1,307,002	1,293,865	(13,137)	0
	Acc.to gettiti sanzioni controlli tutela lavoratori	€.					1,293,865	1,293,865		0
	Acc.to saldo ulteriore gestione straordinaria	€.					13,137		(13,137)	0
		€.								0
		€.								0
		€.								0
	Accantonamento costi personale	€.								0
	Accantonamento costi beni	€.								0
	Accantonamento costi servizi	€.								0
	Accantonamento altri oneri e spese	€.					-	-		0
		€.								0
		€.								0
		€.								0
		€.								0
		€.								0
	Accantonamento spese socio-sanitarie DG famiglia (solo per ATS)	€.					-	-		0
		€.								0
		€.								0
		€.								0
		€.								0
		€.								0
		€.								0
		€.								0
		€.								0
		€.								0
		€.								0
		€.								0
		€.								0
51560020000000	Altri Accantonamenti (ASSI)	€.					0	0	0	0
	Accantonamenti per applicazioni leggi e decreti (vari)	€.					-	-		0
		€.								0
		€.								0
		€.								0
		€.								0
		€.								0
		€.								0
		€.								0
		€.								0
		€.								0
		€.								0
		€.								0
		€.								0
		€.								0
		€.								0
		€.								0
		€.								0



							€.						0
							€.						0
							€.						0
							€.						0
							€.						0
							€.						0
							€.						0
							€.						0
							€.						0
						Accantonamento altri oneri e spese	€.		-				0
							€.						0
							€.						0
							€.						0
							€.						0
							€.						0
							€.						0
						Accantonamento spese socio-sanitarie DG welfare	€.		-				0
							€.						0
							€.						0
							€.						0
							€.						0

F.to Il Responsabile Economico Finanziario ai sensi D.Lgs. 39/93

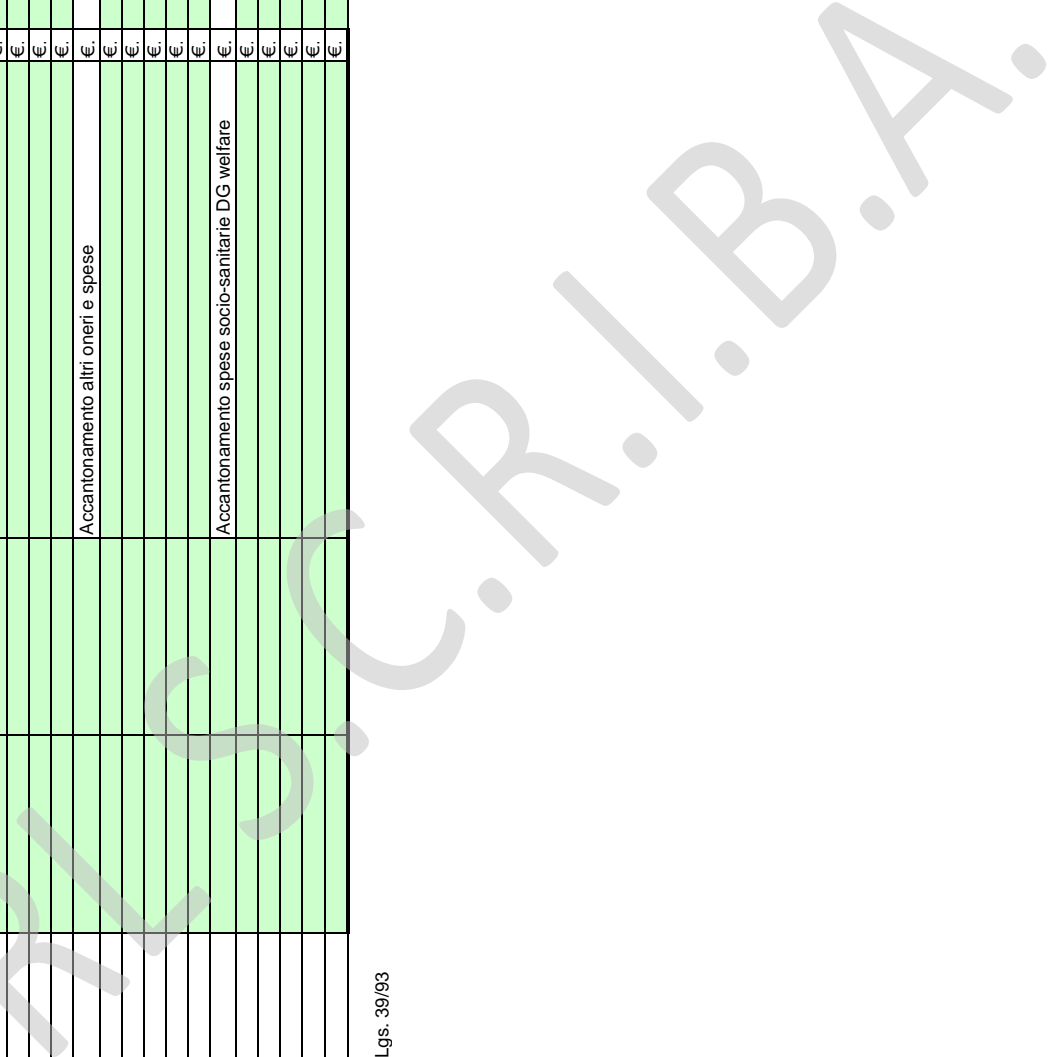



			€.			0		0
			€.			0		0
		Prestazioni	€.		18,247	(18,247)		(18,247)
		Recupero tariffazione prestazioni socio-sanitarie	€.		1,120	(1,120)		(1,120)
		Fatturazione / incasso ricavi anni precedenti	€.		17,127	(17,127)		(17,127)
			€.			0		0
			€.			0		0
			€.			0		0
		Sanzioni	€.		-	0		0
			€.			0		0
			€.			0		0
			€.			0		0
			€.			0		0
			€.			0		0
			€.			0		0
			€.			0		0
			€.			0		0
			€.			0		0
		Ticket	€.		140,399	(140,399)		(140,399)
		Recupero ticket per falsi esenti	€.		140,399	(140,399)		(140,399)
			€.			0		0
			€.			0		0
			€.			0		0
			€.			0		0
			€.			0		0
			€.			0		0
			€.			0		0
		Altri ricavi e proventi	€.		31,203	(31,203)		(31,203)
		Ristori anno 2020	€.			0		0
		Ristori anno 2021	€.			0		0
		Recuperi diversi	€.		296	(296)		(296)
		Liberalità generiche	€.		2,120	(2,120)		(2,120)
		Recupero differenze inventariali anni precedenti	€.		28,787	(28,787)		(28,787)
			€.			0		0
			€.			0		0
			€.			0		0
			€.			0		0
			€.			0		0
			€.			0		0
			€.			0		0
			€.			0		0
			€.			0		0
			€.			0		0
			€.			0		0
			€.			0		0
			€.			0		0
			€.			0		0
			€.			0		0
81010100010011		Sopravvenienze attive da regione	€.		24,912,033	15,854,587		9,057,446
		Tot. Sopravvenienze attive da regione	€.		24,912,033	15,854,587		9,057,446
		Contributi progressi Mob. Attiva privati	€.		17,552,617	15,854,587		1,698,030
		DECRETO 7538 DEL 22/05/2023 - APPROVAZIONE DELLE ASSEGNAZIONI RELATIVE ALLA FUNZIONE RELATIVA AI COSTI DI ATTESA DEI POSTI LETTO DI RICOVERO OSPEDALIERO PER ACUTI PER PAZIENTI AFFETTI DA COVID 19 - ANNO 2021 - DGR N. XI/7045 DEL 26.09.2022	€.					
		DECRETO 7536 DEL 22/05/2023 - ASSEGNAZIONE DEI CONTRIBUTI A RISTORO PER L'EMERGENZA COVID 19 - ESERCIZIO 2021 - DGR N. XI/6488/2022	€.		158,854			(158,854)
			€.		1,009,494			(1,009,494)



				€.						0
	Fitti attivi			€.	-					0
				€.						0
				€.						0
				€.						0
				€.						0
	Interessi di mora			€.	-					0
				€.						0
				€.						0
				€.						0
	Libera Professione			€.	-					0
				€.						0
				€.						0
				€.						0
				€.						0
				€.						0
	Prestazioni			€.	-					0
				€.						0
				€.						0
				€.						0
				€.						0
	Sanzioni			€.	-					0
				€.						0
				€.						0
				€.						0
				€.						0
				€.						0
	Ticket			€.	-					0
				€.						0
				€.						0
				€.						0
				€.						0
				€.						0
	Altri ricavi e proventi			€.	-					0
				€.						0
				€.						0
				€.						0
				€.						0
				€.						0
				€.						0
				€.						0
				€.						0
				€.						0



8101012000000	Altri Proventi Straordinari	Tot. Altri Proventi Straordinari	€.	0	0	0
		Altri ricavi e proventi	€.	-	-	0
			€.			0
			€.			0
			€.			0
			€.			0
			€.			0
			€.			0
			€.			0
			€.			0
			€.			0
			€.			0
			€.			0
			€.			0
		Rimborsi e recuperi costi	€.	-	-	0
			€.			0
			€.			0
			€.			0
			€.			0
			€.			0
			€.			0
		Utilizzi fondi	€.	-	-	0
			€.			0
			€.			0
			€.			0
			€.			0
			€.			0
			€.			0
			€.			0
			€.			0
			€.			0
			€.			0
			€.			0
			€.			0
			€.			0
			€.			0
			€.			0
82010005010000	Minusvalenze	Tot. Minusvalenze	€.	0	0	0
			€.			0
			€.			0
			€.			0
			€.			0
			€.			0
			€.			0
			€.			0
			€.			0
			€.			0
			€.			0
			€.			0
			€.			0
			€.			0
			€.			0
			€.			0
			€.			0
			€.			0
82010130010010	Altre sopravvenienze passive verso terzi	Tot. Altre sopravvenienze passive verso terzi	€.	7,808,808	0	7,808,808



	Assistenza fuori regione: prestazioni non soggette a compensazione	€.	-	-	0
		€.			0
		€.			0
		€.			0
		€.			0
		€.			0
	Assicurazioni	€.	-	-	0
		€.			0
		€.			0
		€.			0
		€.			0
		€.			0
	Beni	€.	-	-	0
		€.			0
		€.			0
		€.			0
		€.			0
		€.			0
		€.			0
		€.			0
	Altri servizi	€.	7,803,844	-	(7,803,844)
	COSTI PER FUNZIONE RELATIVA AI COSTI DI ATTESA DEI POSTI LETTO DI RICOVERO OSPEDALIERO PER ACUTI PER PAZIENTI AFFETTI DA COVID-19 - ANNO 2021 - DECRETO 7538 DEL 22/05/2023	€.	158,854		(158,854)
	COSTI PER RISTORI 2021 - DECRETO 7536 DEL 22/05/2023	€.	1,009,494		(1,009,494)
	COSTI PER FUNZIONE RELATIVA AI COSTI DI ATTESA DEI POSTI LETTO DI RICOVERO OSPEDALIERO PER ACUTI PER PAZIENTI AFFETTI DA COVID-19 - ANNO 2020 - DECRETO 7535 DEL 22/05/2023	€.	2,282,183		(2,282,183)
	COSTI PER INCREMENTO TARIFFARIO PER LE PRESTAZIONI DI ASSISTENZA OSPEDALIERA PER ACUTI A PAZIENTI AFFETTI DA COVID-19 - ANNO 2021 - DECRETO 7531 DEL 22/05/2023	€.	1,070,911		(1,070,911)
	COSTI PER INCREMENTO TARIFFARIO PER LE PRESTAZIONI DI ASSISTENZA OSPEDALIERA PER ACUTI A PAZIENTI AFFETTI DA COVID-19 - ANNO 2020 - DECRETO 9918 DEL 30/06/2023	€.	434,315		(434,315)
	COSTI PER CONTRIBUTI MISURA "CARO ENERGIA" DI CUI ALL'ART. 5 COMMA 5) DELLA LEGGE N. 175 DEL 17.11.2022 DI CONVERSIONE DEL DL AIUTI TER N. 144/2022 - DECRETO 11737 DEL 03/08/2023	€.	2,744,216		(2,744,216)
	FILE F - EX TIPOLOGIA 16 - RECUPERI ANNO 2018	€.	93,758		(93,758)
	PREMI INTERNALI SOMMINISTRAZIONE LAVORO	€.	7,126		(7,126)
	Conguaglio costi primo soccorso randagismo	€.	2,987		(2,987)
		€.			0
		€.			0

R2S.C



				€.	0
				€.	0
				€.	0
				€.	0
				€.	0
				€.	0
				€.	0
				€.	0
				€.	0
				€.	0
			Fitti passivi	€.	0
				€.	0
				€.	0
				€.	0
				€.	0
				€.	0
			Furti	€.	0
				€.	0
				€.	0
				€.	0
				€.	0
			Interessi passivi	€.	0
				€.	0
				€.	0
				€.	0
				€.	0
				€.	0
				€.	0
			Libera Professione	€.	0
				€.	0
				€.	0
				€.	0
				€.	0
			Oneri tributari	€.	0
				€.	0
				€.	0
				€.	0
				€.	0
				€.	0
			Personale	€.	0
				€.	0
				€.	0
				€.	0
				€.	0
			Rimborsi assistiti	€.	0
				€.	0
				€.	0
				€.	0
				€.	0
				€.	0
				€.	0
				€.	0
				€.	0

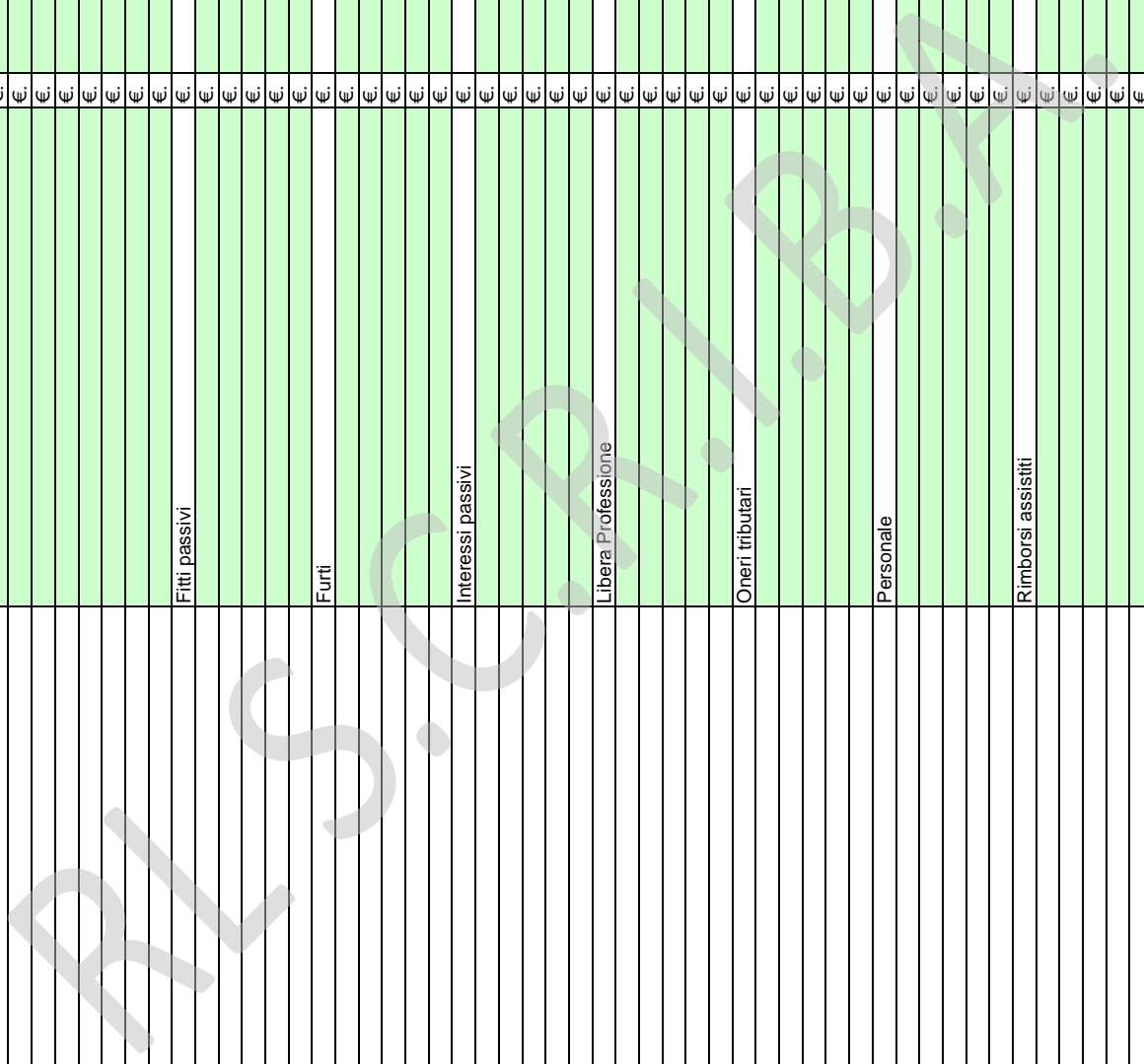

Rimborsi e recuperi costi	€.	-	-	0
	€.			0
	€.			0
	€.			0
	€.			0
	€.			0
Utenze	€.	-	-	0
	€.			0
	€.			0
	€.			0
	€.			0
	€.			0
	€.			0
	€.			0
Rettifiche ricavi da prestazioni sanitarie	€.	7,395	-	(7,395)
Note di credito emesse per ricavi veterinaria anno 2022	€.	7,395		(7,395)
	€.			0
	€.			0
	€.			0
	€.			0
Rettifiche altri ricavi e proventi	€.	11,284	-	(11,284)
Note di credito emesse per ricavi anni precedenti	€.	11,284		(11,284)
	€.			0
	€.			0
	€.			0
	€.			0
	€.			0
	€.			0
	€.			0
	€.			0
	€.			0
	€.			0
	€.			0
	€.			0
	€.			0

R.S.C.R.I.B.A.



82010140010000	Altri Oneri Straordinari	Tot. Altri Oneri Straordinari	€.	0	0	0
	Altri costi e oneri		€.	-	-	0
			€.			0
			€.			0
			€.			0
			€.			0
			€.			0
			€.			0
			€.			0
			€.			0
			€.			0
			€.			0
			€.			0
			€.			0
			€.			0
			€.			0
			€.			0
			€.			0
			€.			0
			€.			0
			€.			0

F.to Il Responsabile Economico Finanziario ai sensi D.Lgs. 39/93

R.L.S.C.R.I.B.A.





Descrizione e definizioni delle colonne / voci del Modello A:

Colonna A: deve essere indicata la “Spesa del personale riferita al CET / BPE / BES/ ASS” al netto degli oneri derivanti dagli incrementi contrattuali relativi per il Comparto: all’applicazione del CCNL II° biennio economico 5 giugno 2006, del CCNL I° biennio economico 10 aprile 2008, del CCNL II° biennio economico 31 luglio 2009 e del CCNL triennio economico 2016/2018 - 21 maggio 2018; per la ex Dirigenza Medica/Veterinaria ed SPTA: all’applicazione dei CC.NN.LL. I° e II° biennio economico del 3.11.2005 – 5.07.2006 e del CCNL I° biennio economico 17 ottobre 2008, CCNL II° biennio economico del 6 maggio 2010, CCNL dell'AREA Sanità Triennio 2016/2018 del 19 dicembre 2019 e CCNL del personale dell'Area delle Funzioni Locali - III. Sezione Dirigenza PTA triennio 2016/2018 del 17

Colonna W: deve essere riportato il valore complessivo derivante dagli incrementi contrattuali riferiti per il Comparto: all’applicazione del CCNL II° biennio economico 5 giugno 2006, del CCNL I° biennio economico 10 aprile 2008 e del CCNL II° biennio economico 31 luglio 2009; per la Dirigenza Medica/Veterinaria ed SPTA: all’applicazione dei CC.NN.LL. I° e II° biennio economico del

Colonna Y: deve essere riportato il valore complessivo derivante dagli incrementi contrattuali riferiti per il Comparto: all'applicazione del CCNL triennio economico 2016/2018 - 21 maggio 2018; per le Dirigenze, il CCNL dell'AREA Sanità Triennio 2016/2018 del 19 dicembre 2019 e CCNL del personale dell'Area delle Funzioni Locali - III. Sezione Dirigenza PTA triennio 2016/2018 del 17

Colonna J: deve essere riportato il valore complessivo derivante dagli incrementi contrattuali riferiti per il Comparto: all'applicazione del CCNL triennio economico 2019/2021 - 03 novembre 2022.

Colonna D: “Spesa complessiva riferita al CET / BPE / BES/ ASS”:

- Area del Comparto = colonna A + W + Y + J + indennità di vacanza contrattuale + Risorse aggiuntive regionali.
- Area Sanità Dirigenza = colonna A + W + Y + indennità di vacanza contrattuale + Risorse

Colonna E: “spesa di Prechiusura complessiva (da compilare solo in sede di CET)”.

Colonna F: "di cui di colonna E" relativa al costo degli incrementi contrattuali per l'intero anno riferiti al CCNL 2019/2021 - 03 novembre 2022 Area Comparto (da compilare solo in sede di CET).



DENOMINAZIONE	ATS DELLA VAL PADANA	
CODICE AZIENDA	327	

GLI IMPORTI DEVONO ESSERE ESPRESSI IN EURO

PERIODO	Preventivo	ATS COMPLESSIVO
ANNO	2024	

COSTO DEL PERSONALE COMPARTO	Preventivo				SPESA COMPLESSIVA COLONNA D	Prechiusura al 31.12 (SPESA COMPLESSIVA) COLONNA E	COLONNA F di cui Colonna "E" Colonna "J" al 31.12.2024
	COLONNA A	COLONNA W	COLONNA Y	COLONNA J			
COMPETENZE FISSE COMPRENSIVE 13MA	8,734,727	1,713,000	415,000	618,983	11,481,710	-	-
RETRIBUZIONE INDIVIDUALE DI ANZIANITA'	17,468	-	-	-	17,468	-	-
FONDO INCARICHI, PROGRESSIONI ECONOMICHE E INDENNITA' PROFESSIONALI	1,745,368	170,000	50,000	226,615	2,191,983	-	-
FONDO PREMIALITA' E CONDIZIONI DI LAVORO	1,224,225	90,000	40,000	72,021	1,426,246	-	-
INDENNITA' DI SPECIFICITA' INFERMERISTICA	-	-	-	12,983	12,983	-	-
ALTRE INDENNITA' (vedi prospetto di lavoro altre indennita')	49,995	-	-	-	49,995	-	-
INDENNITA' TUTELA DEL MALATO E PROMOZIONE DELLA SALUTE	-	-	-	101,414	101,414	-	-
ONERI TRATTAMENTI PREVIDENZIALI INTEGRATIVI	20,000	-	-	-	20,000	-	-
RISORSE AGGIUNTIVE - COMPARTO - al netto di oneri ed Irap	-	-	-	-	-	-	-
INDENNITA' DI VACANZA CONTRATTUALE TRIENNIO CCNL 2022/2024 competenza 2024 - COMPARTO - al netto di oneri ed Irap	-	-	-	-	61,827	-	-
ONERI SOCIALI - RISORSE AGGIUNTIVE - COMPARTO -	-	-	-	-	-	-	-
ONERI SOCIALI - Indennita' di vacanza contrattuale Triennio 2022/2024 competenza 2024 - COMPARTO -	-	-	-	-	17,254	-	-
ONERI SOCIALI - su competenze fisse, RIA, FONDI, Indennita' / Altre indennita'	3,213,503	555,000	142,000	273,635	4,184,138	-	-
TOTALE COSTI DEL PERSONALE COMPARTO ESCLUSO ONERI SOCIALI ED IRAP	11,771,783	1,973,000	505,000	1,032,016	15,243,636	-	-
TOTALE ONERI SOCIALI - ESCLUSA IRAP	3,213,503	555,000	142,000	273,635	4,201,392	-	-
TOTALE COSTI DEL PERSONALE COMPARTO CON ONERI SOCIALI ESCLUSA IRAP	15,005,286	2,528,000	647,000	1,305,651	19,545,018	-	-
					IRAP RAR (comparto)	-	-
					IRAP Ind. Vac. Contrattuale Triennio 2022/2024 competenza 2024 (Comparto)	4,998	-

COSTO DEL PERSONALE AREA SANITA' - DIRIGENZA	Preventivo				SPESA COMPLESSIVA COLONNA D	Prechiusura al 31.12 (SPESA COMPLESSIVA) COLONNA E	COLONNA F di cui Colonna "E" Colonna "J" al 31.12.2024
	COLONNA A	COLONNA W	COLONNA Y	COLONNA J			
STIPENDIO TABELLARE COMPRENSIVO 13MA	6,270,300	2,310,000	382,000	-	8,962,300	-	-
RETRIBUZIONE INDIVIDUALE DI ANZIANITA'	104,111	-	-	-	104,111	-	-
FONDO PER LA RETRIBUZIONE DELLE CONDIZIONI DI LAVORO	326,362	200,000	65,650	-	592,012	-	-
FONDO PER LA RETRIBUZIONE DEGLI INCARICHI	4,727,751	300,000	60,000	-	4,487,751	-	-
FONDO PER LA RETRIBUZIONE DI RISULTATO	1,592,047	75,000	50,000	-	1,567,047	-	-
INDENNITA' ESCLUSIVITA'	1,975,640	80,000	10,000	-	2,065,640	-	-
INDENNITA' INCARICO DIRETTORE DIPARTIMENTO	61,250	-	-	-	61,250	-	-
ALTRE INDENNITA'	8,476	-	-	-	8,476	-	-
ONERI TRATTAMENTI PREVIDENZIALI INTEGRATIVI	17,000	-	-	-	17,000	-	-
RISORSE AGGIUNTIVE - AREA SANITA' DIRIGENZA - al netto di oneri ed Irap	-	-	-	-	-	-	-
INDENNITA' DI VACANZA CONTRATTUALE - TRIENNIO CCNL 2019/2021 competenza 2024 - AREA SANITA' DIRIGENZA - al netto di oneri ed Irap	-	-	-	-	58,690	-	-
INDENNITA' DI VACANZA CONTRATTUALE - TRIENNIO CCNL 2022/2024 competenza 2024 - AREA SANITA' DIRIGENZA - al netto di oneri ed Irap	-	-	-	-	42,500	-	-
ONERI SOCIALI - RISORSE AGGIUNTIVE - AREA SANITA' DIRIGENZA	-	-	-	-	-	-	-
ONERI SOCIALI - Indennita' di vacanza contrattuale Triennio 2019/2021 competenza 2024 - AREA SANITA' DIRIGENZA	-	-	-	-	16,609	-	-
ONERI SOCIALI - su stipendio tabellare, RIA, FONDI, Indennita' esclusivita', indennita' incarico direttore dipartimento, Altre indennita'	4,225,117	634,000	162,000	-	5,021,117	-	-
ONERI SOCIALI - Indennita' di vacanza contrattuale Triennio 2022/2024 competenza 2024 - AREA SANITA' DIRIGENZA	-	-	-	-	12,027	-	-
TOTALE COSTI DEL PERSONALE DIRIGENZA MEDICA VET. ESCLUSO ONERI SOCIALI ED IRAP	15,065,937	2,215,000	567,650	-	17,949,777	-	-
TOTALE ONERI SOCIALI - ESCLUSA IRAP	4,225,117	634,000	162,000	-	5,049,753	-	-
TOTALE COSTI DEL PERSONALE DIRIGENZA MEDICA VET. CON ONERI SOCIALI ESCLUSA IRAP	19,291,054	2,849,000	729,650	-	23,016,530	-	-
					IRAP RAR (AREA SANITA' DIRIGENZA)	-	-
					IRAP Ind. Vac. Contrattuale Triennio 2019/2021 competenza 2024 (AREA SANITA' DIRIGENZA)	1,472	-



IRAP Ind. Vac. Contrattuale Triennio 2022/2024 competenza 2024 (AREA SANTA DIRIGENZA)

COSTO DEL PERSONALE DIRIGENZA PROF.LE TECNICA AMM.VA	COLONNA A	COLONNA W	COLONNA Y			1,066		
						SPESA COMPLESSIVA COLONNA D	Prechiusura al 31.12 (SPESA COMPLESSIVA) COLONNA E	COLONNA F di cui Colonna "E" Colonna "J" al 31.12.2024
STIPENDIO TABELLARE COMPRENSIVO 13MA	681,794	204,000	28,900			914,694	-	-
RETRIBUZIONE INDIVIDUALE DI ANZIANITA'	5,184	-				5,184	-	-
FONDO RETRIBUZIONE DI POSIZIONE	382,781	20,000	6,422			369,203	-	-
FONDO RETRIBUZIONE DI RISULTATO E ALTRI TRATTAMENTI ACCESSORI	161,413	4,500	10,621			167,534	-	-
INDENNITA' INCARICO DIRETTORE DIPARTIMENTO	18,000	-				18,000	-	-
ALTRE INDENNITA'	-	-				-	-	-
ONERI TRATTAMENTI PREVIDENZIALI INTEGRATIVI	532	-				532	-	-
RISORSE AGGIUNTIVE - DIRIGENZA PTA - al netto di oneri ed Irap								
INDENNITA' DI VACANZA CONTRATTUALE - DIRIGENZA PTA TRIENNIO CCNI 2019/2021 competenza 2024 - al netto di oneri ed irap						5,670	-	-
INDENNITA' DI VACANZA CONTRATTUALE - DIRIGENZA PTA TRIENNIO CCNI 2022/2024 competenza 2024 - al netto di oneri ed irap						4,106	-	-
ONERI SOCIALI - RISORSE AGGIUNTIVE - DIRIGENZA PTA -						-	-	-
ONERI SOCIALI - Indennità di vacanza contrattuale Triennio 2019/2021 competenza 2024 - DIRIGENZA PTA						1,586	-	-
ONERI SOCIALI - su stipendio tabellare, RIA, FONDI, indennità incarico direttore dipartimento, Altre indennità	370,457	55,300	14,180			439,937	-	-
ONERI SOCIALI - Indennità di vacanza contrattuale Triennio 2022/2024 competenza 2024 - DIRIGENZA PTA						1,148	-	-
TOTALE COSTI DEL PERSONALE DIRIGENZA PTA ESCLUSO ONERI SOCIALI ED IRAP	1,249,172	179,500	45,943			1,484,391		
TOTALE ONERI SOCIALI - ESCLUSA IRAP	370,457	55,300	14,180			442,671		
TOTALE COSTI DEL PERSONALE DIRIGENZA PTA CON ONERI SOCIALI ESCLUSA IRAP	1,620,161	234,800	60,123			1,927,594		
IRAP RAR (Dir. PTA)						-	-	-
IRAP Ind. Vac. Contrattuale Triennio 2019/2021 competenza 2024 (Dir. PTA)						482		
IRAP Ind. Vac. Contrattuale Triennio 2022/2024 competenza 2024 (Dir. PTA)						349		
TOT. COSTO PERS. DIP. (Comp. + Area San. Dir. + Dir. PTA)	35,933,501	5,611,800	1,436,773		1,305,651	44,509,142		

	IRAP riferita al costo di COLONNA A	IRAP riferita al costo di COLONNA W	IRAP riferita al costo di COLONNA Y	IRAP riferita al costo di COLONNA J		TOTALE IRAP riferita al costo di COLONNA D	TOTALE IRAP riferita al costo di COLONNA E	di cui IRAP Colonna "E" Costi di Colonna "J" al 31.12.2024	
									COMPARTO
	PREVENTIVO	RENDICONTO	PRECHISURA	PREVENTIVO	RENDICONTO	PRECHISURA	PREVENTIVO	RENDICONTO	PRECHISURA
TOTALE COMPLESSIVO IRAP SU PERSONALE DIPENDENTE	1,678,751	265,700	70,030	87,721		2,110,569			
DI CUI IRAP RAR									
DI CUI IRAP INDENNITA' VACANZA CONTRATTUALE TRIENNIO 2019/2021 + DI CUI IRAP INDENNITA' VACANZA CONTRATTUALE TRIENNIO 2022/2024 competenza 2024						8,367			
Di Cui IRAP colonna Y (area del COMPARTO)			43,700						
Di Cui IRAP colonna Y (area AREA SANTA DIRIGENZA)			22,400						
Di Cui IRAP colonna Y (area DIRIGENZA P.T.A.)			3,930						
	COMPARTO			AREA SANTA DIRIGENZA			DIRIGENZA P.T.A.		
ACCANTONAMENTO CONTRATTO TRIENNIO 2019/2021 - senza oneri riflessi - competenza 2024									
oneri riflessi su ACCANTONAMENTO CONTRATTO TRIENNIO 2019/2021 - competenza 2024									
ACCANTONAMENTO CONTRATTO TRIENNIO 2022/2024 - senza oneri riflessi - competenza 2024									
oneri riflessi su ACCANTONAMENTO CONTRATTO TRIENNIO 2022/2024 - competenza 2024									

	BILANCIO PREVENTIVO	RENDICONTO	PRECHISURA
COSTO PERSONALE UNIVERSITARIO			

Firmato Il Dirigente U.O Risorse Umane ai sensi D.LGS 39/93



DI CUI ALTRE INDENNITA'

ALTRE INDENNITA' COMPARTO	Preventivo	Prechiusura al 31.12
DETTAGLIO DESCRIZIONE VOCI:		
indennità trasferta e missione		
indennità mancato preavviso		
congedo straordinario art. 42	45,000	
indennità personale in comando	4,995	
Totale altre Indennità	49,995	-

ALTRE INDENNITA' AREA SANITA' - DIRIGENZA	Preventivo	Prechiusura al 31.12
DETTAGLIO DESCRIZIONE VOCI:		
indennità trasferta e missione		
indennità mancato preavviso		
indennità personale in comando	8,476	
Totale altre Indennità	8,476	-

ALTRE INDENNITA' DIRIGENZA PTA	Preventivo	Prechiusura al 31.12
DETTAGLIO DESCRIZIONE VOCI:		
indennità trasferta e missione		
indennità mancato preavviso		
Totale altre Indennità	-	-





Modello A - 6 del TD

GLI IMPORTI DEVONO ESSERE ESPRESSI IN EURO

DENOMINAZIONE	ANNO DELLA VAL PADANA	ANNO	2024
CODICE AZIENDA	37		

PERIODO	Preventivo
---------	------------

DI CUI MODELLO A - TEMPO DETERMINATO COMPLESSIVO

DENOMINAZIONE	ANNO DELLA VAL PADANA	ANNO	Preventivo				di cui SPESA PERSONALE A TEMPO DETERMINATO - "Colonna F" relativo ad "ASSENZE A VARIO TITOLO"
			SPESA PERSONALE A TEMPO DETERMINATO (AL NETTO DELLA SPESA INDICATA NELLE COLONNE B)	SPESA PERSONALE A TEMPO DETERMINATO - OGGETTO DI SPECIFICI FINANZIAMENTI (COLONNA C)	SPESA PERSONALE A TEMPO DETERMINATO - OGGETTO DI SPECIFICI FINANZIAMENTI (COLONNA H)	SPESA COMPLESSIVA PERSONALE A TEMPO DETERMINATO - (Colonna L - Colonna H)	
COSTO DEL PERSONALE COMPARTO							
COMPENDEZI FINSE COMPRESIVE ESMA	149.524	64.179	214.304	26.714			
RETRIBUZIONI INDIVIDUALI DI ANZIANITA'	-	-	-	-			
FONDO INCASSI PER IL PROGRESSO ECONOMICO E INDEBITAMENTO PROFESSIONALI	6.821	5.077	11.898	1.104			
FONDO PREMIALITA' E CONDIZIONI DI LAVORO	11.298	6.178	17.476	3.236			
INDEBITAMENTO DI SPECIFICITA' INFERMIERISTICA	-	-	-	-			
ALTRE INDEBITAMENTI (contingenti di lavoro altre indennità)	-	-	-	-			
INDEBITAMENTO TUTELA DEL MALATO E PROMOZIONE DELLA SALUTE	793	884	1.377	-			
ONERI TRATTAMENTI PREVIDENZIALI INTEGRATIVI	-	-	-	-			
RISORSE AGGIUNTIVE - COMPARTO - al netto di oneri ed Irap	-	-	-	-			
INDEBITAMENTO DI VACANZA CONTRATTUALE - TRIENNIO CCNI 2022/2024 (comprensivo 2024 - COMPARTO - al netto di oneri ed Irap)	345	10	375	13			
ONERI SOCIALI - RISORSE AGGIUNTIVE - COMPARTO	-	-	-	-			
ONERI SOCIALI - Indennità di vacanza contrattuale - Triennio 2022/2024 (comprensivo 2024) COMPARTO	106	3	109	4			
ONERI SOCIALI - asse compesate finse: IVA, FONDI Indennità / Altre indennità	47.740	19.899	67.659	8.716			
TOTALE COSTI DEL PERSONALE COMPARTO ESCLUSO ONERI SOCIALI ED IRAP	168.811	76.619	245.430	31.067			
TOTALE COSTI DEL PERSONALE COMPARTO ESCLUSO ONERI SOCIALI ESCLUSI IRAP	47.856	19.992	67.768	8.720			
IRAP RAR (comparto)	21.697	96.521	313.198	39.797			
IRAP Ind. Vec. Contrattuale - Triennio 2022/2024 (comprensivo 2024)	31	1	32	1			
COSTO DEL PERSONALE AREA SANITA' - DIRIGENZA							
SPENDIO TABELLARE COMPRESIVO ESMA	448.947	-	448.947	90.522			
RETRIBUZIONI INDIVIDUALI DI ANZIANITA'	-	-	-	-			
FONDO PER LA RETRIBUZIONE DELLE CONDIZIONI DI LAVORO	20.445	-	20.445	2.811			
FONDO PER LA RETRIBUZIONE DEGLI INCARICHI	88.907	-	88.907	16.053			
FONDO PER LA RETRIBUZIONE DI RISULTATO	113.684	-	113.684	26.000			
INDEBITAMENTO ESCLUSIVA	18.335	-	18.335	6.399			
INDEBITAMENTO INCARICO DIRETTORE DIPARTIMENTO	18.000	-	18.000	18.000			
ALTRE INDEBITAMENTI	-	-	-	-			
ONERI TRATTAMENTI PREVIDENZIALI INTEGRATIVI	-	-	-	-			
RISORSE AGGIUNTIVE - AREA SANITA' - DIRIGENZA - al netto di oneri ed Irap	-	-	-	-			
INDEBITAMENTO DI VACANZA CONTRATTUALE - TRIENNIO CCNI 2019/2021 (comprensivo 2024 - AREA SANITA' DIRIGENZA - al netto di oneri ed Irap)	1.907	-	1.907	630			
INDEBITAMENTO DI VACANZA CONTRATTUALE - TRIENNIO CCNI 2022/2024 (comprensivo 2024 - AREA SANITA' DIRIGENZA - al netto di oneri ed Irap)	1.381	-	1.381	456			
ONERI SOCIALI - RISORSE AGGIUNTIVE - AREA SANITA' DIRIGENZA -	-	-	-	-			
ONERI SOCIALI - Indennità di vacanza contrattuale - Triennio 2019/2021 (comprensivo 2024) - AREA SANITA' DIRIGENZA	532	-	532	178			





Modello A - 6 (ex TD)

ONERI SOCIALI - su appalti, cedolare, IVA, FONDI, Indennità esattoriale, indennità inasprito direttore dipartimento, Altre indennità	197,749	-	-	197,749	44,755
ONERISOCIALI - Indennità di vacanza contrattuale Triennio 2022/2024 competenza 2024	400	-	-	400	129
TOTALE COSTI DEL PERSONALE AREA SANITA' - DIRIGENZA ESCLUSO ONERISOCIALI ED IRAP	711,606	-	-	711,606	161,771
TOTALE ONERI SOCIALI - ESCLUSI IRAP	198,701	-	-	198,701	45,962
TOTALE COSTI DEL PERSONALE AREA SANITA' DIRIGENZA CON ONERI SOCIALI ESCLUSI IRAP	910,307	-	-	910,307	206,833
IRAP AREA SANITA' DIRIGENZA	55	-	-	55	-
IRAP Area San. - Contributivi Triennio 2019/2021 competenza 2024 (AREA SANITA' DIRIGENZA)	40	-	-	40	-
IRAP Ind. Vec. Contributivi Triennio 2022/2024 competenza 2024 (AREA SANITA' DIRIGENZA)	-	-	-	-	-
COSTO DEL PERSONALE DIRIGENZA - PROFILI TECNICI AMM.VA					
SPESA PERSONALE A TEMPO DETERMINATO (AL NETTO DELLA SPESA PERSONALE A TEMPO DETERMINATO - COLONNA C)	93,000	-	-	93,000	43,000
SPESA COMPLESSIVA PERSONALE A TEMPO DETERMINATO - COLONNA E (Col F + Col C)	30,000	-	-	30,000	-
FONDO RETRIBUZIONI DI POSIZIONE	20,000	-	-	20,000	10,000
FONDO RETRIBUZIONE DI RISULTATO E ALTRI TRATTAMENTI ACCESSORI	-	-	-	-	-
INDENNITA' INCARICO DIRETTORI DIPARTIMENTO	-	-	-	-	-
ALTRE INDENNITA'	-	-	-	-	-
ONERI TRATTAMENTI PREVIDENZIALI INTEGRATIVI	-	-	-	-	-
RSORSE AGGIUNTIVE - DIRIGENZA PTA - al netto di oneri di Irapp	580	-	-	580	232
INDENNITA' DI VACANZA CONTRATTUALE - DIRIGENZA PTA TRIENNIO C.N.S. 2019/2021 competenza 2024 - al netto di oneri di Irapp	420	-	-	420	168
ONERISOCIALI - RISORSE AGGIUNTIVE - DIRIGENZA PTA	-	-	-	-	-
ONERISOCIALI - Indennità di vacanza contrattuale Triennio 2019/2021 competenza 2024 DIRIGENZA PTA	157	-	-	157	63
ONERISOCIALI - su appalti, cedolare, IVA, FONDI, indennità inasprito direttore dipartimento, Altre indennità	38,340	-	-	38,340	22,410
ONERISOCIALI - Indennità di vacanza contrattuale Triennio 2022/2024 competenza 2024 DIRIGENZA PTA	113	-	-	113	45
TOTALE COSTI DEL PERSONALE DIRIGENZA PTA ESCLUSO ONERI SOCIALI ED IRAP	144,000	-	-	144,000	83,400
TOTALE ONERI SOCIALI - ESCLUSI IRAP	38,610	-	-	38,610	22,518
TOTALE COSTI DEL PERSONALE DIRIGENZA PTA CON ONERI SOCIALI ESCLUSI IRAP	182,610	-	-	182,610	105,918
IRAP AREA San. PTA	49	-	-	49	20
IRAP Ind. Vec. Contributivi Triennio 2019/2021 competenza 2024 (0,0% PTA)	36	-	-	36	14
IRAP Ind. Vec. Contributivi Triennio 2022/2024 competenza 2024 (0,0% PTA)	-	-	-	-	-
TOT. COSTO PERS. DIR. (comp. - Area San. Dir. - Dir. PTA)	1,406,115	96,521	1	1,406,115	352,538

TOTALE COMPLESSIVO IRAP SU PERSONALE DIPENDENTE	65,552	6,538	1	72,090	13,176
IRAP AREA SAN. (comp. - Area San. Dir. - Dir. PTA) + IRAP AREA SAN. (comp. - Area San. Dir. - Dir. PTA) + IRAP AREA SAN. (comp. - Area San. Dir. - Dir. PTA) + IRAP AREA SAN. (comp. - Area San. Dir. - Dir. PTA)	211	-	-	211	35

BILANCIO PREVENTIVO	RENDICONTO	PRECHISURA
---------------------	------------	------------

Firmato Il Dirigente U.O. Risorse Umane ai sensi D.LGS 39/93



DI CUI ALTRE INDENNITA'

ALTRE INDENNITA' COMPARTO	Preventivo	Prechiusura al 31.12
DETTAGLIO DESCRIZIONE VOCI:		
indennità trasferta e missione		
indennità mancato preavviso		
Totale altre Indennità	-	-
<i>squadratura con MODELLO A TD</i>		

ALTRE INDENNITA' AREA SANITA' - DIRIGENZA	Preventivo	Prechiusura al 31.12
DETTAGLIO DESCRIZIONE VOCI:		
indennità trasferta e missione		
indennità mancato preavviso		
Totale altre Indennità	-	-
<i>squadratura con MODELLO A TD</i>		

ALTRE INDENNITA' DIRIGENZA PTA	Preventivo	Prechiusura al 31.12
DETTAGLIO DESCRIZIONE VOCI:		
indennità trasferta e missione		
indennità mancato preavviso		
Totale altre Indennità	-	-
<i>squadratura con MODELLO A TD</i>		



DENOMINAZIONE	ATS DELLA VAL PADANA	
CODICE AZIENDA	327	

GLI IMPORTI DEVONO ESSERE ESPRESI IN EURO

PERIODO	Preventivo	ATS SANITARIO
ANNO	2024	

COSTO DEL PERSONALE COMPARTO	Preventivo				SPESA COMPLESSIVA COLONNA D	Prechiusura al 31.12 (SPESA COMPLESSIVA) COLONNA E	COLONNA F di cui Colonna "E" Colonna "J" al 31.12.2024
	COLONNA A	COLONNA W	COLONNA Y	COLONNA J			
COMPETENZE FISSE COMPRENSIVE 13MA	8,734,727	1,713,000	415,000	618,983	11,481,710		
RETRIBUZIONE INDIVIDUALE DI ANZIANITA'	17,468				17,468		
FONDO INCARICHI, PROGRESSIONI ECONOMICHE E INDENNITA' PROFESSIONALI	1,745,368	170,000	50,000	226,615	2,191,983		
FONDO PREMIALITA' E CONDIZIONI DI LAVORO	1,234,225	90,000	40,000	72,021	1,426,246		
INDENNITA' DI SPECIFICITA' INFERMIERISTICA				12,983	12,983		
ALTRE INDENNITA' (vedi prospetto di lavoro altre indennita')	49,995				49,995		
INDENNITA' TUTELA DEL MALATO E PROMOZIONE DELLA SALUTE				101,414	101,414		
ONERI TRATTAMENTI PREVIDENZIALI INTEGRATIVI	20,000				20,000		
RISORSE AGGIUNTIVE - COMPARTO - al netto di oneri ed Irap							
INDENNITA' DI VACANZA CONTRATTUALE - TRIENNIO CCNL 2022/2024 competenza 2024 - COMPARTO - al netto di oneri ed Irap					61,827		
ONERI SOCIALI - RISORSE AGGIUNTIVE - COMPARTO -							
ONERI SOCIALI - Indennita' di vacanza contrattuale Triennio 2022/2024 competenza 2024 - COMPARTO					17,254		
ONERI SOCIALI - su competenze fisse, RIA, FONDI, Indennita' / Altre indennita'	3,213,503	555,000	142,000	273,635	4,184,138		
TOTALE COSTI DEL PERSONALE COMPARTO ESCLUSO ONERI SOCIALI ED IRAP	11,771,783	1,973,000	505,000	1,032,016	15,243,626		
TOTALE ONERI SOCIALI - ESCLUSA IRAP	3,213,503	555,000	142,000	273,635	4,201,192		
TOTALE COSTI DEL PERSONALE COMPARTO CON ONERI SOCIALI ESCLUSA IRAP	15,005,286	2,528,000	647,000	1,305,651	19,545,018		
IRAP RAR (comparto)							
IRAP Ind. Vac. Contrattuale Triennio 2022/2024 competenza 2024 (comparto)					4,998		

COSTO DEL PERSONALE AREA SANTA' - DIRIGENZA	Preventivo			SPESA COMPLESSIVA COLONNA D	Prechiusura al 31.12 (SPESA COMPLESSIVA) COLONNA E	COLONNA F di cui Colonna "E" Colonna "J" al 31.12.2024
	COLONNA A	COLONNA W	COLONNA Y			
STIPENDIO TABELLARE COMPRENSIVO 13MA	6,270,300	2,310,000	382,000		8,962,300	
RETRIBUZIONE INDIVIDUALE DI ANZIANITA'	104,111				104,111	
FONDO PER LA RETRIBUZIONE DELLE CONDIZIONI DI LAVORO	326,362	200,000	65,650		592,012	
FONDO PER LA RETRIBUZIONE DEGLI INCARICHI	4,727,751	300,000	60,000		4,487,751	
FONDO PER LA RETRIBUZIONE DI RISULTATO	1,592,047	75,000	50,000		1,567,047	
INDENNITA' ESCLUSIVITA'	1,975,640	80,000	10,000		2,065,640	
INDENNITA' INCARICO DIRETTORE DIPARTIMENTO	61,250				61,250	
ALTRE INDENNITA'	8,476				8,476	
ONERI TRATTAMENTI PREVIDENZIALI INTEGRATIVI	17,000				17,000	
RISORSE AGGIUNTIVE AREA SANTA' - DIRIGENZA al netto di oneri ed Irap						
INDENNITA' DI VACANZA CONTRATTUALE - TRIENNIO CCNL 2019/2021 competenza 2024 - AREA SANTA' DIRIGENZA - al netto di oneri ed Irap					58,690	
INDENNITA' DI VACANZA CONTRATTUALE - TRIENNIO CCNL 2022/2024 competenza 2024 - AREA SANTA' DIRIGENZA - al netto di oneri ed Irap					42,500	
ONERI SOCIALI - RISORSE AGGIUNTIVE - AREA SANTA' DIRIGENZA -						
ONERI SOCIALI - Indennita' di vacanza contrattuale Triennio 2019/2021 competenza 2024 - AREA SANTA' DIRIGENZA					16,609	
ONERI SOCIALI - su stipendio tabellare, RIA, FONDI, Indennita' esclusivita', indennita' incarico direttore dipartimento, Altre indennita'	4,225,117	634,000	162,000		5,021,117	
ONERI SOCIALI - Indennita' di vacanza contrattuale Triennio 2022/2024 competenza 2024 - AREA SANTA' DIRIGENZA					12,027	
TOTALE COSTI DEL PERSONALE AREA SANTA' DIRIGENZA - ESCLUSO ONERI SOCIALI ED IRAP	15,065,937	2,215,000	567,650		17,949,777	
TOTALE ONERI SOCIALI - ESCLUSA IRAP	4,225,117	634,000	162,000		5,049,753	
TOTALE COSTI DEL PERSONALE AREA SANTA' DIRIGENZA CON ONERI SOCIALI ESCLUSA IRAP	19,288,054	2,849,000	729,650		23,016,530	
IRAP RAR (AREA SANTA' DIRIGENZA)						
IRAP Ind. Vac. Contrattuale Triennio 2019/2021 competenza 2024 (AREA SANTA' DIRIGENZA)					1,472	



IRAP Ind. Vac. Contrattuale Triennio 2022/2024 competenza 2024 (AREA SANTA' DIRIGENZA)						1,066		
COSTO DEL PERSONALE DIRIGENZA PROF.LE TECNICA AMM.VA	COLONNA A	COLONNA W	COLONNA Y			SPESA COMPLESSIVA COLONNA D	Prechiusura al 31.12 [SPESA COMPLESSIVA] COLONNA E	COLONNA F di cui Colonna "E" Colonna "J" al 31.12.2024
STIPENDIO TABELLARE COMPRENSIVO I33MA	681,794	204,000	28,900			914,694		
RETRIBUZIONE INDIVIDUALE DI ANZIANITA'	5,184					5,184		
FONDO RETRIBUZIONE DI POSIZIONE	382,781	20,000	6,422			369,203		
FONDO RETRIBUZIONE DI RISULTATO E ALTRI TRATTAMENTI ACCESSORI	161,413	4,500	10,621			167,534		
INDENNITA' INCARICO DIRETTORE DIPARTIMENTO	18,000					18,000		
ALTRE INDENNITA'	-					-		
ONERI TRATTAMENTI PREVIDENZIALI INTEGRATIVI	532					532		
RISORSE AGGIUNTIVE - DIRIGENZA PTA - al netto di oneri ed Irap								
INDENNITA' DI VACANZA CONTRATTUALE - DIRIGENZA PTA TRIENNIO CCNL 2019/2021 competenza 2024 - al netto di oneri ed Irap						5,670		
INDENNITA' DI VACANZA CONTRATTUALE - DIRIGENZA PTA TRIENNIO CCNL 2022/2024 competenza 2024 - al netto di oneri ed Irap						4,106		
ONERI SOCIALI - RISORSE AGGIUNTIVE - DIRIGENZA PTA -								
ONERI SOCIALI - Indennità di vacanza contrattuale Triennio 2019/2021 competenza 2024 DIRIGENZA PTA						1,586		
ONERI SOCIALI - su stipendio tabellare, RIA, FONDI, indennità incarico direttore dipartimento, Altre indennità	370,457	55,300	14,180			439,937		
ONERI SOCIALI - Indennità di vacanza contrattuale Triennio 2022/2024 competenza 2024 DIRIGENZA PTA						1,148		
TOTALE COSTI DEL PERSONALE DIRIGENZA PTA ESCLUSO ONERI SOCIALI ED IRAP	1,249,172	179,500	45,943			1,484,391		
TOTALE ONERI SOCIALI - ESCLUSA IRAP	370,457	55,300	14,180			442,671		
TOTALE COSTI DEL PERSONALE DIRIGENZA PTA CON ONERI SOCIALI ESCLUSA IRAP	1,620,161	234,800	60,123			1,927,062		
IRAP BAR (Dir. PTA)								
IRAP Ind. Vac. Contrattuale Triennio 2019/2021 competenza 2024 (Dir. PTA)						482		
IRAP Ind. Vac. Contrattuale Triennio 2022/2024 competenza 2024 (Dir. PTA)						349		
TOT. COSTO PERS. DIP. (Comp. + Area San. Dir. + Dir. PTA)	35,933,501	5,611,800	1,436,773		1,305,651	44,509,142		

	IRAP riferita al costo di COLONNA A	IRAP riferita al costo di COLONNA W	IRAP riferita al costo di COLONNA Y	IRAP riferita al costo di COLONNA J	TUTTOLE IRAP riferita al costo di COLONNA D	TUTTOLE IRAP riferita al costo di COLONNA E	di cui IRAP Colonna "E" Costi di Colonna "J" al 31.12.2024
	COMPARTO	DIRIGENZA P.T.A.					
TOTALE COMPLESSIVO IRAP SU PERSONALE DIPENDENTE	1,678,751	265,700	70,030	87,721	2,110,569		
DI CUI IRAP BAR							
Di cui IRAP INDENNITA' VACANZA CONTRATTUALE TRIENNIO 2019/2021 + Di cui IRAP INDENNITA' VACANZA CONTRATTUALE TRIENNIO 2022/2024 competenza 2024					8,367		
Di cui IRAP colonna Y (area del COMPARTO)			43,700				
Di cui IRAP colonna Y (area AREA SANTA' DIRIGENZA)			22,400				
Di cui IRAP colonna Y (area DIRIGENZA P.T.A.)			3,930				
	COMPARTO			DIRIGENZA P.T.A.			
	PREVENTIVO	RENDICONTO	PRECHISURA		PREVENTIVO	RENDICONTO	PRECHISURA
ACCANTONAMENTO CONTRATTO TRIENNIO 2019/21 - senza oneri riflessi - competenza 2024							
oneri riflessi su ACCANTONAMENTO CONTRATTO TRIENNIO 2019/2021 - competenza 2024							
ACCANTONAMENTO CONTRATTO TRIENNIO 2022/24 - senza oneri riflessi - competenza 2024							
oneri riflessi su ACCANTONAMENTO CONTRATTO TRIENNIO 2022/2024 - competenza 2024							

IRL SQR



DI CUI ALTRE INDENNITA'

ALTRE INDENNITA' COMPARTO	Preventivo	Prechiusura al 31.12
DETTAGLIO DESCRIZIONE VOCE:		
indennità trasferta e missione		
indennità mancato preavviso		
congedo straordinario art. 42	45,000	
indennità personale in comando	4,995	
Totale altre Indennità	49,995	-

ALTRE INDENNITA' AREA SANITA' - DIRIGENZA	Preventivo	Prechiusura al 31.12
DETTAGLIO DESCRIZIONE VOCE:		
indennità trasferta e missione		
indennità mancato preavviso		
indennità personale in comando	8,476	
Totale altre Indennità	8,476	-

ALTRE INDENNITA' DIRIGENZA PTA	Preventivo	Prechiusura al 31.12
DETTAGLIO DESCRIZIONE VOCE:		
indennità trasferta e missione		
indennità mancato preavviso		
Totale altre Indennità	-	-





GLI IMPORTI DEVONO ESSERE ESPRESSI IN EURO

DENOMINAZIONE	ATA DELLA VAL PADANA	
CODICE AZIENDA	37	ANNO 2024

PERIODO	Preventivo
---------	------------

DI CUI MODELLO A - TEMPO DETERMINATO SANITARIO

DENOMINAZIONE	ATA DELLA VAL PADANA		PREVENTIVO				PRECISURALE	
	SPESA PERSONALE A TEMPO DETERMINATO (AL NETTO DELLA SPESA INDICATA NELLE COLONNE C)	SPESA PERSONALE A TEMPO DETERMINATO - OGGETTO DI SPECIFICI FINANZIAMENTI (COLONNA C)	SPESA COMPLESSIVA PERSONALE A TEMPO DETERMINATO (COL A + COL C)	SPESA PERSONALE A TEMPO DETERMINATO (AL NETTO DELLA SPESA INDICATA NELLE COLONNE B)	SPESA PERSONALE A TEMPO DETERMINATO - OGGETTO DI SPECIFICI FINANZIAMENTI (COLONNA H)	SPESA COMPLESSIVA PERSONALE A TEMPO DETERMINATO (COL F + COL H)	di cui SPESA PERSONALE A TEMPO DETERMINATO - "Colonna L" relativo ad "ASSIENZA A VARIO TITOLO"	
COLONNA A	COLONNA C	COLONNA E	COLONNA F	COLONNA H	COLONNA I	COLONNA L	COLONNA M	
COSTO DEL PERSONALE COMPARTO	149.534	64.770	214.304					
COMPETENZE FERRE COMPRESIVE ESMA								
RETRIBUZIONI INDIVIDUALI EDI ANZIANITA'								
FONDO INCARICHI, PROGRESSIVE ECONOMICHE E INDEBITTA' PROFESSIONALI	6.821	5.077	11.898					
FONDO PREMIALITA' E CONDIZIONI DI LAVORO	11.298	6.178	17.476					
INDEBITTA' DI SICURTATA INFIRMIERISTICA								
ALTRE INDEBITTA' (col progetto di lavoro altre indennita)								
INDEBITTA' TUTELA DELLA MALATO E PROMOZIONI DELLA SALUTE	793	584	1.377					
ONERI TRATTAMENTI PREVENZIONALI INTEGRATIVI								
RISORSE AGGIUNTIVE - COMPARTO - al netto di oneri ed Irap								
INDEBITTA' DI VACANZA CONTRATTUALE - TRIENNIO CCNI 2022/2024 competenza 2024 - COMPARTO - al netto di oneri ed Irap	365	10	375				13	
ONERI SOCIALI - RISORSE AGGIUNTIVE - COMPARTO								
ONERI SOCIALI - Indennita' di vacanza contrattuale - Triennio 20/22/24 competenza 2024 COMPARTO	106	3	109				4	
ONERI SOCIALI - accompagnamento ferie, FIAS, FENSI, Indennita' / Altre indennita'	47.750	19.899	67.659				8.716	
TOTALE COSTI DEL PERSONALE COMPARTO ESCLUSO ONERI SOCIALI ED IRAP	168.811	76.619	245.430				31.067	
TOTALE ONERI SOCIALI - ESCLUSO IRAP	47.856	19.902	67.758				8.720	
TOTALE COSTI DEL PERSONALE COMPARTO CON ONERI SOCIALI ESCLUSO IRAP	216.677	96.521	313.198				39.787	
IRAP - IRAP (comparto)								
IRAP Ind. Vac. Contrattuale - Triennio 2022/2024 competenza 2024 - Comparto	31	1	32				1	
COSTO DEL PERSONALE AREA SANITA' - DIRIGENZA								
SPESA PERSONALE A TEMPO DETERMINATO (AL NETTO DELLA SPESA INDICATA NELLE COLONNE C)								
COLONNA A	COLONNA C	COLONNA E	COLONNA F	COLONNA H	COLONNA I	COLONNA L	COLONNA M	
448.947		448.947						
STIPENDIO TABELLARE COMPRESIVO ESMA								
RETRIBUZIONI INDIVIDUALI EDI ANZIANITA'								
FONDO PER LA RETRIBUZIONE DELLE CONDIZIONI DI LAVORO	20.445		20.445					
FONDO PER LA RETRIBUZIONE DEGLI INCARICHI	88.907		88.907					
FONDO PER LA RETRIBUZIONE DI RISULTATO	113.684		113.684					
INDEBITTA' ESCLUSIVA	18.335		18.335					
INDEBITTA' INCARICO DIRETTORE DIPARTIMENTO	18.000		18.000					
ALTRE INDEBITTA'								
ONERI TRATTAMENTI PREVENZIONALI INTEGRATIVI								
RISORSE AGGIUNTIVE - AREA SANITA' - DIRIGENZA - al netto di oneri ed Irap								
INDEBITTA' DI VACANZA CONTRATTUALE - TRIENNIO CCNI 20/20/2021 competenza 2024 - AREA SANITA' - DIRIGENZA - al netto di oneri ed Irap	1.907		1.907				630	
INDEBITTA' DI VACANZA CONTRATTUALE - TRIENNIO CCNI 20/22/2024 competenza 2024 - AREA SANITA' - DIRIGENZA - al netto di oneri ed Irap	1.381		1.381				456	
ONERI SOCIALI - RISORSE AGGIUNTIVE - AREA SANITA' - DIRIGENZA -								
ONERI SOCIALI - Indennita' di vacanza contrattuale - Triennio 20/20/21 competenza 2024 - AREA SANITA' - DIRIGENZA	552		552				178	





Modello A - 6 cal TD

ONERSI SOCIALI - su ependio tabellare, RA, FONDI, Indennità esecutiva, indennità inascolto di servizio, Indennità di vacanza contrattuale, Premia 2022/2024 competenza 2024	197.749	197.749			44.755	
ONERSI SOCIALI - Indennità di vacanza contrattuale, Premia 2022/2024 competenza 2024 - AREA SANITA', DIRIGENZA	400	400			129	
TOTALE COSTI DEL PERSONALE A CARICO DELL'AREA SANITA' - DIRIGENZA ESCLUSO ONERSI SOCIALI ED IRAP	711.606	711.606			161.771	
TOTALE ONERI SOCIALI - ESCLUSO IRAP	198.701	198.701			45.962	
TOTALE COSTI DEL PERSONALE AREA SANITA' - DIRIGENZA CON ONERI SOCIALI ESCLUSO IRAP	910.307	910.307			206.833	
IRAP (Art. 10, c. 1, lett. a) del D.Lgs. n. 28/2011) - DIRIGENZA (Art. 10, c. 1, lett. a) del D.Lgs. n. 28/2011)	55	55			-	
IRAP (Art. 10, c. 1, lett. a) del D.Lgs. n. 28/2011) - DIRIGENZA (Art. 10, c. 1, lett. a) del D.Lgs. n. 28/2011)	40	40			-	
COSTO DEL PERSONALE DIRIGENZA PROFILI TECNICI AMM.NI			SPESA PERSONALE A TEMPO DETERMINATO (AL NETTO DELLA SPESA FINANZIARIA SPECIFICI FINANZIAMENTI) COLONNA C			SPESA PERSONALE A TEMPO DETERMINATO (AL NETTO DELLA SPESA FINANZIARIA SPECIFICI FINANZIAMENTI) COLONNA B
			COLONNA A			COLONNA F
SPENDIO TABELLARE COMPRESIVO ISMA	93.000	93.000			43.000	
RETRIBUZIONI INDIVIDUALI DI ANZIANITA'	-	-			-	
FONDO RETRIBUZIONE DI POSIZIONE	30.000	30.000			30.000	
FONDO RETRIBUZIONE DI RISULTATO E ALTRI TRATTAMENTI ACCESSORI	20.000	20.000			10.000	
INDENNITA' INCARICO DIRETTORI DIPARTIMENTO	-	-			-	
ALTRE INDENNITA'	-	-			-	
ONERI TRATTAMENTI PREVIDENZIALI INTEGRATIVI	-	-			-	
RSORSE AGGIUNTIVE - DIRIGENZA PTA - al netto di oneri di Irapp	-	-			-	
INDENNITA' DI VACANZA CONTRATTUALE - DIRIGENZA PTA TRENNIO C.N.S. 2019/201 competenza 2024 - al netto di oneri di Irapp	580	580			232	
INDENNITA' DI VACANZA CONTRATTUALE - DIRIGENZA PTA TRENNIO C.N.S. 2019/2021 competenza 2024 - al netto di oneri di Irapp	420	420			168	
ONERSI SOCIALI - RISORSE AGGIUNTIVE - DIRIGENZA PTA	-	-			-	
ONERSI SOCIALI - Indennità di vacanza contrattuale, Premia 2019/2021 competenza 2024 DIRIGENZA PTA	157	157			63	
ONERSI SOCIALI - su ependio tabellare, RA, FONDI, Indennità inascolto di servizio, Indennità di vacanza contrattuale, Premia 2019/2021 competenza 2024 DIRIGENZA PTA	38.340	38.340			22.410	
ONERSI SOCIALI - Indennità di vacanza contrattuale, Premia 2019/2021 competenza 2024 DIRIGENZA PTA	113	113			45	
TOTALE COSTI DEL PERSONALE DIRIGENZA PTA ESCLUSO ONERI SOCIALI ED IRAP	144.000	144.000			83.400	
TOTALE ONERI SOCIALI - ESCLUSO IRAP	38.610	38.610			22.518	
TOTALE COSTI DEL PERSONALE DIRIGENZA PTA CON ONERI SOCIALI ESCLUSO IRAP	182.610	182.610			105.918	
IRAP (Art. 10, c. 1, lett. a) del D.Lgs. n. 28/2011)	-	-			-	
IRAP (Art. 10, c. 1, lett. a) del D.Lgs. n. 28/2011) - DIRIGENZA (Art. 10, c. 1, lett. a) del D.Lgs. n. 28/2011)	49	49			20	
IRAP (Art. 10, c. 1, lett. a) del D.Lgs. n. 28/2011) - DIRIGENZA (Art. 10, c. 1, lett. a) del D.Lgs. n. 28/2011)	36	36			14	
TOT. COSTO PERS. DIR. (Comp. - Area San. Dir. - Dir. PTA)	1.406.115	1.406.115			352.538	

TOTALE COMPENSO IRAP SU PERSONALE DIPENDENTE	65.532	65.532			13.176	
DI CUI IRAP BAR	-	-			-	
DI CUI IRAP PDRSNTA - VACANZA CONTRATTUALE TRENNIO 2019/2021 - DI CUI IRAP PDRSNTA - VACANZA CONTRATTUALE TRENNIO 2022/2024 competenza 2024	211	211			35	



DI CUI ALTRE INDENNITA'

ALTRE INDENNITA' COMPARTO	Preventivo	Prechiusura al 31.12
DETTAGLIO DESCRIZIONE VOCI:		
indennità trasferta e missione		
indennità mancato preavviso		
Totale altre Indennità	-	-
squadratura con MODELLO A TD	-	-

ALTRE INDENNITA' AREA SANITA' - DIRIGENZA	Preventivo	Prechiusura al 31.12
DETTAGLIO DESCRIZIONE VOCI:		
indennità trasferta e missione		
indennità mancato preavviso		
Totale altre Indennità	-	-
squadratura con MODELLO A TD	-	-

ALTRE INDENNITA' DIRIGENZA PTA	Preventivo	Prechiusura al 31.12
DETTAGLIO DESCRIZIONE VOCI:		
indennità trasferta e missione		
indennità mancato preavviso		
Totale altre Indennità	-	-
squadratura con MODELLO A TD	-	-



DENOMINAZIONE	ATS DELLA VAL PADANA	
CODICE AZIENDA	327	

GLI IMPORTI DEVONO ESSERE ESPRESI IN EURO

PERIODO	Preventivo	ATS SOCIALE
ANNO	2024	

COSTO DEL PERSONALE COMPARTO	Preventivo				SPESA COMPLESSIVA COLONNA D	Prechiusura al 31.12 (SPESA COMPLESSIVA) COLONNA E	COLONNA F di cui Colonna "E" Colonna "J" al 31.12.2024
	COLONNA A	COLONNA W	COLONNA Y	COLONNA J			
COMPETENZE FESSE COMPRENSIVE 13/MA					-		
RETRIBUZIONE INDIVIDUALE DI ANZIANITA'					-		
FONDO INCARICHI, PROGRESSIONI ECONOMICHE E INDENNITA' PROFESSIONALI					-		
FONDO PREMIALITA' E CONDIZIONI DI LAVORO					-		
INDENNITA' DI SPECIFICITA' INFERMERISTICA					-		
ALTRE INDENNITA' (vedi prospetto di lavoro altre indennità)	-				-		
INDENNITA' TUTELA DEL MALATO E PROMOZIONE DELLA SALUTE					-		
ONERI TRATTAMENTI PREVIDENZIALI INTEGRATIVI					-		
RISORSE AGGIUNTIVE - COMPARTO - al netto di oneri ed Irap							
INDENNITA' DI VACANZA CONTRATTUALE - TRIENNIO CCNL 2022/2024 competenza 2024 - COMPARTO - al netto di oneri ed Irap							
ONERI SOCIALI - RISORSE AGGIUNTIVE - COMPARTO -							
ONERI SOCIALI - Indennità di vacanza contrattuale Triennio 2022/2024 competenza 2024 COMPARTO							
ONERI SOCIALI - su competenze fisse, RIA, FONDI, Indennità / Altre indennità					-		
TOTALE COSTI DEL PERSONALE COMPARTO ESCLUSO ONERI SOCIALI ED IRAP	-	-	-	-	-		
TOTALE ONERI SOCIALI - ESCLUSA IRAP	-	-	-	-	-		
TOTALE COSTI DEL PERSONALE COMPARTO CON ONERI SOCIALI ESCLUSA IRAP	-	-	-	-	-		

IRAP RAR (comparto)

IRAP Ind. Vac. Contrattuale Triennio 2022/2024 competenza 2024 (Comparto)

COSTO DEL PERSONALE - AREA SANITA' DIRIGENZA	Preventivo				SPESA COMPLESSIVA COLONNA D	Prechiusura al 31.12 (SPESA COMPLESSIVA) COLONNA E	COLONNA F di cui Colonna "E" Colonna "J" al 31.12.2024
	COLONNA A	COLONNA W	COLONNA Y	COLONNA J			
STIPENDIO TABELLARE COMPRENSIVO 13/MA					-		
RETRIBUZIONE INDIVIDUALE DI ANZIANITA'					-		
FONDO PER LA RETRIBUZIONE DELLE CONDIZIONI DI LAVORO					-		
FONDO PER LA RETRIBUZIONE DEGLI INCARICHI					-		
FONDO PER LA RETRIBUZIONE DI RISULTATO					-		
INDENNITA' ESCLUSIVITA'					-		
INDENNITA' INCARICO DIRETTORE DIPARTIMENTO					-		
ALTRE INDENNITA'	-				-		
ONERI TRATTAMENTI PREVIDENZIALI INTEGRATIVI					-		
RISORSE AGGIUNTIVE - AREA SANITA' - DIRIGENZA - al netto di oneri ed Irap							
INDENNITA' DI VACANZA CONTRATTUALE - TRIENNIO CCNL 2019/2021 competenza 2024 - AREA SANITA' DIRIGENZA - al netto di oneri ed Irap							
INDENNITA' DI VACANZA CONTRATTUALE - TRIENNIO CCNL 2022/2024 competenza 2024 - AREA SANITA' DIRIGENZA - al netto di oneri ed Irap							
ONERI SOCIALI - RISORSE AGGIUNTIVE - AREA SANITA' DIRIGENZA -							
ONERI SOCIALI - Indennità di vacanza contrattuale Triennio 2019/2021 competenza 2024 - AREA SANITA' DIRIGENZA							
ONERI SOCIALI - su stipendio tabellare, RIA, FONDI, Indennità esclusività, indennità incarico direttore dipartimento, Altre indennità					-		
ONERI SOCIALI - Indennità di vacanza contrattuale Triennio 2022/2024 competenza 2024 - AREA SANITA' DIRIGENZA							
TOTALE COSTI DEL PERSONALE - AREA SANITA' DIRIGENZA - ESCLUSO ONERI SOCIALI ED IRAP	-	-	-	-	-		
TOTALE ONERI SOCIALI - ESCLUSA IRAP	-	-	-	-	-		
TOTALE COSTI DEL PERSONALE - AREA SANITA' DIRIGENZA - CON ONERI SOCIALI ESCLUSA IRAP	-	-	-	-	-		

IRAP RAR (AREA SANITA' DIRIGENZA)

IRAP Ind. Vac. Contrattuale Triennio 2019/2021 competenza 2024 (AREA SANITA' DIRIGENZA)





IRAP Ind. Vac. Contrattuale Triennio 2022/2024 competenza 2024 (AREA SANITA' DIRIGENZA)

COSTO DEL PERSONALE DIRIGENZA PROF.LE TECNICA AMM.VA	COLONNA A	COLONNA W	COLONNA Y			SPESA COMPLESSIVA COLONNA D	Prechiusura al 31.12 [SPESA COMPLESSIVA] COLONNA E	COLONNA F di cui Colonna "E" Colonna "J" al 31.12.2024
STIPENDIO TABELLARE COMPRENSIVO 13/MA						-		
RETRIBUZIONE INDIVIDUALE DI ANZIANITA'						-		
FONDO RETRIBUZIONE DI POSIZIONE						-		
FONDO RETRIBUZIONE DI RISULTATO E ALTRI TRATTAMENTI ACCESSORI						-		
INDENNITA' INCARICO DIRETTORE DIPARTIMENTO						-		
ALTRE INDENNITA'						-		
ONERI TRATTAMENTI PREVIDENZIALI INTEGRATIVI						-		
RISORSE AGGRUNTIVE - DIRIGENZA PTA - al netto di oneri ed Irap								
INDENNITA' DI VACANZA CONTRATTUALE - DIRIGENZA PTA TRIENNIO CCNL 2019/2021 competenza 2024 - al netto di oneri ed irap								
INDENNITA' DI VACANZA CONTRATTUALE - DIRIGENZA PTA TRIENNIO CCNL 2022/2024 competenza 2024 - al netto di oneri ed irap								
ONERI SOCIALI - RISORSE AGGRUNTIVE - DIRIGENZA PTA -								
ONERI SOCIALI - Indennità di vacanza contrattuale Triennio 2019/2021 competenza 2024 DIRIGENZA PTA								
ONERI SOCIALI - su stipendio tabellare, RIA, FONDI, indennità incarico direttore dipartimento, Altre indennità						-		
ONERI SOCIALI - Indennità di vacanza contrattuale Triennio 2022/2024 competenza 2024 DIRIGENZA PTA								
TOTALE COSTI DEL PERSONALE DIRIGENZA PTA ESCLUSO ONERI SOCIALI ED IRAP						-		
TOTALE ONERI SOCIALI - ESCLUSA IRAP						-		
TOTALE COSTI DEL PERSONALE DIRIGENZA PTA CON ONERI SOCIALI ESCLUSA IRAP						-		
IRAP RAR (Dir. PTA)								
IRAP Ind. Vac. Contrattuale Triennio 2019/2021 competenza 2024 (Dir. PTA)								
IRAP Ind. Vac. Contrattuale Triennio 2022/2024 competenza 2024 (Dir. PTA)								
TOT. COSTO PERS. DIP. (Comp. + Area San. Dir. + Dir. PTA)								

	IRAP riferita al costo di COLONNA A	IRAP riferita al costo di COLONNA W	IRAP riferita al costo di COLONNA Y	IRAP riferita al costo di COLONNA J		TOTALE IRAP riferita al costo di COLONNA D	TOTALE IRAP riferita al costo di COLONNA E	di cui IRAP Colonna "E" Costi di Colonna "J" al 31.12.2024
TOTALE COMPLESSIVO IRAP SU PERSONALE DIPENDENTE								
DI CUI IRAP RAR								
Di cui IRAP INDENNITA' VACANZA CONTRATTUALE TRIENNIO 2019/2021 + Di cui IRAP INDENNITA' VACANZA CONTRATTUALE TRIENNIO 2022/2024 competenza 2024								
Di Cui IRAP colonna Y (area del COMPARTO)								
Di Cui IRAP colonna Y (area AREA SANITA' DIRIGENZA)								
Di Cui IRAP colonna Y (area DIRIGENZA P.T.A.)								
					Quadratura "IRAP Colonna Y"		Quadratura "IRAP Colonna F"	

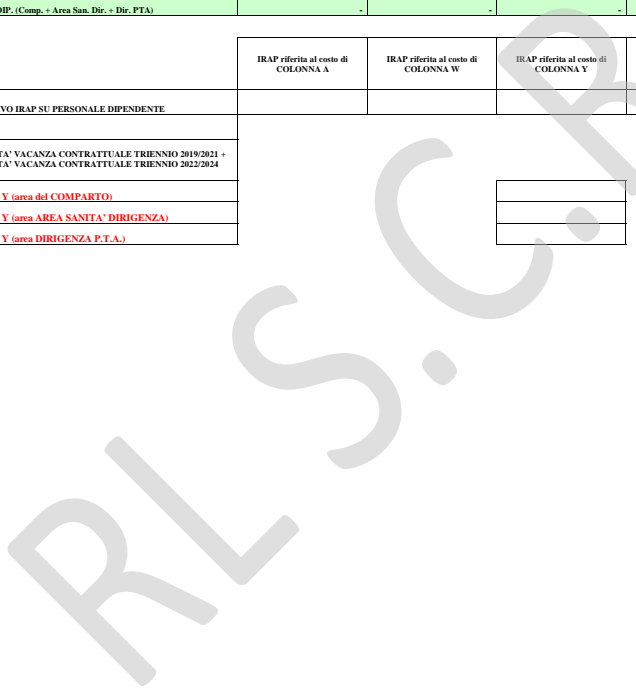

DI CUI ALTRE INDENNITA'

ALTRE INDENNITA' COMPARTO	Preventivo	Prechiusura al 31.12
DETTAGLIO DESCRIZIONE VOCE:		
indennità trasferta e missione		
indennità mancato preavviso		
Totale altre Indennità	-	-

ALTRE INDENNITA' AREA SANITA' - DIRIGENZA	Preventivo	Prechiusura al 31.12
DETTAGLIO DESCRIZIONE VOCE:		
indennità trasferta e missione		
indennità mancato preavviso		
Totale altre Indennità	-	-

ALTRE INDENNITA' DIRIGENZA PTA	Preventivo	Prechiusura al 31.12
DETTAGLIO DESCRIZIONE VOCE:		
indennità trasferta e missione		
indennità mancato preavviso		
Totale altre Indennità	-	-



		BPE				Prechiusura 2024	
conto	RICAVI	Importi in €	di cui corrente	di cui utilizzati	Voci di nuova Ni-San	Note per compilazione	Importi in €
4.10.10.015.000.00.000	Finanziamento di parte corrente Territorio (FSR indistinto) [ASSI per ATS]	209496673					
4.10.10.095.000.00.000	Altri contributi da Regione per servizi socio-sanitari (ASSI)-(FSR indistinto)	32000					
	Totale ricavi da F.S.R. dell'esercizio	209528673					
4.10.10.20.010.025.00.000	Contributi da Regione per servizi socio-sanitari (ASSI) - Altri contributi regionali extra fondo						
4.10.10.20.010.035.00.000	Contributi da Regione per servizi socio-sanitari (ASSI) - (extra fondo) Vincolati						
	Totale ricavi da Extra Fondo dell'esercizio	0					
4.10.12.10.013.000.00.000	Utilizzo fondi per quote inutilizzate finanziamento di parte corrente per servizi socio-sanitari (ASSI) da contributi esercizi precedenti da Regione - quota FSR indistinto						
4.10.12.10.025.000.00.000	Utilizzo fondi per quote inutilizzati per servizi socio sanitari (ASSI) di contributi esercizi precedenti da Regione (extra fondo)						
	Totale Utilizzi contributi es. precedenti	0					
	Entrate proprie					Indicare eventuali voci residuali di ricavo da specificare in nota integrativa descrittiva	
	Altri ricavi e proventi					Indicare eventuali voci residuali di ricavo da specificare in nota integrativa descrittiva	
	Sopravvenienze attive					Indicare eventuali voci residuali di ricavo da specificare in nota integrativa descrittiva	
	A) TOTALE RICAVI	209528673					
	COSTI:						
	Prestazioni soggette a budget:						
	Prestazioni residenziali a budget	127909837	127909837				
4.20.10.110.010.10.010						acquisto di prestazioni socio sanitarie integrate da strutture ubicate nel proprio territorio: di cui da RSA pubbliche; acquisto di prestazioni socio sanitarie integrate da strutture ubicate in altre province della Regione: di cui da RSA private; acquisto di prestazioni socio sanitarie integrate da strutture ubicate nel proprio territorio: di cui da RSA private; acquisto di prestazioni socio sanitarie integrate da strutture ubicate in altre province della Regione: di cui da RSA private; Acquisto di prestazioni socio sanitarie integrate da RSA gestite da ASST ATS/ASST/Fondazioni della Regione	
4.20.10.110.010.20.010						acquisto di prestazioni socio sanitarie integrate da strutture ubicate fuori Regione: di cui da RSA pubbliche; acquisto di prestazioni socio sanitarie integrate da strutture ubicate fuori Regione: di cui da RSA private	
4.20.10.110.020.10.060						acquisto di prestazioni socio sanitarie integrate da strutture ubicate nel proprio territorio: di cui da R.S.D. pubbliche; acquisto di prestazioni socio sanitarie integrate da strutture ubicate in altre province della Regione: di cui da R.S.D. private; acquisto di prestazioni socio sanitarie integrate da strutture ubicate nel proprio territorio: di cui da R.S.D. private; acquisto di prestazioni socio sanitarie integrate da strutture ubicate in altre province della Regione: di cui da R.S.D. private;	
4.20.10.110.020.20.120						acquisto di prestazioni socio sanitarie integrate da strutture ubicate fuori Regione: di cui da strutture per disabili pubbliche; acquisto di prestazioni socio sanitarie integrate da strutture ubicate fuori Regione: di cui da strutture per disabili private	
	R.S.A.	104448202	104448202				
4.20.10.110.010.30.010	R.S.A. acquisti in mobilità passiva extraregionale	80000	80000				
4.20.10.110.010.10.060						acquisto di prestazioni socio sanitarie integrate da strutture ubicate nel proprio territorio: di cui da R.S.D. pubbliche; acquisto di prestazioni socio sanitarie integrate da strutture ubicate in altre province della Regione: di cui da R.S.D. private; acquisto di prestazioni socio sanitarie integrate da strutture ubicate nel proprio territorio: di cui da R.S.D. private; acquisto di prestazioni socio sanitarie integrate da strutture ubicate in altre province della Regione: di cui da R.S.D. private;	
4.20.10.110.020.10.060						acquisto di prestazioni socio sanitarie integrate da strutture ubicate fuori Regione: di cui da strutture per disabili pubbliche; acquisto di prestazioni socio sanitarie integrate da strutture ubicate fuori Regione: di cui da strutture per disabili private	
4.20.10.110.020.20.060						acquisto di prestazioni socio sanitarie integrate da strutture ubicate nel proprio territorio: di cui da R.S.D. pubbliche; acquisto di prestazioni socio sanitarie integrate da strutture ubicate in altre province della Regione: di cui da R.S.D. private; acquisto di prestazioni socio sanitarie integrate da strutture ubicate nel proprio territorio: di cui da R.S.D. private; acquisto di prestazioni socio sanitarie integrate da strutture ubicate in altre province della Regione: di cui da R.S.D. private;	
	R.S.D.	16982434	16982434				
4.20.10.110.010.30.020	R.S.D. acquisti in mobilità passiva extraregionale	105000	105000				
4.20.10.110.010.10.150						(Acquisto di prestazioni di Cure Palliative Residenziali da Strutture Pubbliche (non Intercompany) ubicate nel proprio territorio);(Acquisto di prestazioni di Cure Palliative Intercompany) ubicate in altre province della Regione); (Acquisto di prestazioni di Cure Palliative Residenziali da Strutture Private ubicate nel proprio territorio);(Acquisto di prestazioni di Cure Palliative Residenziali da Strutture Private ubicate in altre province della Regione)	
4.20.10.110.010.20.150						(Acquisto di prestazioni di Cure Palliative Residenziali verso Altre ATS della Regione (gestite da ASST));(Acquisto di prestazioni di Cure Palliative Residenziali verso ATS di appartenenza (gestite da ASST)) - inserire anche acquisti da IRCCS pubblici	
4.20.10.110.020.10.130	Cure palliative residenziali da privati	4629705	4629705				
4.20.10.110.020.20.180							
4.20.10.110.010.10.140	Cure palliative residenziali da pubblico intercompany	1664496	1664496				
4.20.10.110.010.20.140							



4.20.10.110.010.10.080 4.20.10.110.010.20.080 4.20.10.110.020.10.080 4.20.10.110.020.20.080			33524508	33524508				33524508	acquisto di prestazioni socio sanitarie integrate da strutture ubicate nel proprio territorio: di cui da Centri Diurni per persone Disabili (C.D.D.) pubblici; acquisto di prestazioni socio sanitarie integrate da strutture ubicate in altre province della Regione; di cui da Centri Diurni per persone Disabili (C.D.D.) pubblici; acquisto di prestazioni socio sanitarie integrate da strutture ubicate nel proprio territorio: di cui da Centri Diurni per persone Disabili (C.D.D.) privati; acquisto di prestazioni socio sanitarie integrate da strutture ubicate in altre province della Regione; di cui da Centri Diurni per persone Disabili (C.D.D.) privati
4.20.10.110.010.10.050 4.20.10.110.010.20.050 4.20.10.110.020.10.050 4.20.10.110.020.20.050			7712987	7712987				7712987	acquisto di prestazioni socio sanitarie integrate da strutture ubicate nel proprio territorio: di cui da C.D.I. pubblici; acquisto di prestazioni socio sanitarie integrate da strutture ubicate nel proprio territorio: di cui da C.D.I. privati; acquisto di prestazioni socio sanitarie integrate da strutture ubicate in altre province della Regione; di cui da C.D.I. privati
4.20.10.110.010.10.090 4.20.10.110.010.20.090 4.20.10.110.020.10.090 4.20.10.110.020.20.090			3373235	3373235				3373235	acquisto di prestazioni socio sanitarie integrate da strutture ubicate nel proprio territorio: di cui da Comunità alloggio Socio Sanitarie per persone con disabilità (C.S.S.) pubbliche; acquisto di prestazioni socio sanitarie integrate da strutture ubicate in altre province della Regione; di cui da Comunità alloggio Socio Sanitarie per persone con disabilità (C.S.S.) pubbliche; acquisto di prestazioni socio sanitarie integrate da strutture ubicate in altre province della Regione; di cui da Comunità alloggio Socio Sanitarie per persone con disabilità (C.S.S.) private; acquisto di prestazioni socio sanitarie integrate da strutture ubicate in altre province della Regione; di cui da Comunità alloggio Socio Sanitarie per persone con disabilità (C.S.S.) private
4.20.10.110.010.40.020 4.20.10.110.010.40.030 4.20.10.110.020.40.010 4.20.10.110.020.40.020			1587840	1587840				1587840	Acquisto di servizi di assistenza domiciliare integrata (ADI) (da privato); Acquisto di prestazioni di assistenza domiciliare integrata (ADI) - voucher sociosanitario da pubblico;
4.20.10.110.020.20.161 4.20.10.110.020.20.162			15540629	15540629				15540629	Acquisto di prestazioni di Assistenza domiciliare integrata (ADI) gestiti da ASST verso ATS di appartenenza; Acquisto di prestazioni di Assistenza domiciliare integrata (ADI) gestiti da ASST verso altre ATS della Regione
4.20.10.110.010.10.130; 4.20.10.110.010.20.130; 4.20.10.110.010.20.130; 4.20.10.110.020.20.170			449873	449873				449873	Acquisto di prestazioni di Cure Palliative Domiciliari da Strutture Pubbliche (non Intercompany) ubicate nel proprio territorio; Acquisto di prestazioni di Cure Palliative Domiciliari da Strutture Pubbliche (non Intercompany) ubicate in altre province della Regione; Acquisto di prestazioni di Cure Palliative Domiciliari da Strutture Private ubicate nel proprio territorio; Acquisto di prestazioni di Cure Palliative Domiciliari da Strutture Private ubicate in altre province della Regione
4.20.10.110.010.10.120 4.20.10.110.010.20.120			3673324	3673324				3673324	Acquisto di prestazioni di Cure Palliative Domiciliari vs ATS di appartenenza (gestiti da ASST); Acquisto di prestazioni di Cure Palliative Domiciliari verso Altre ATS (gestite da ASST); inserire anche acquisti da IRCCS pubblici
4.20.10.040.010.10.000 4.20.10.040.010.20.000 4.20.10.040.020.10.000 4.20.10.040.020.20.000			37241713	37241713		0		37241713	acquisto di prestazioni socio sanitarie integrate da strutture ubicate nel proprio territorio: di cui da extraosp Art. 26 L.833/78 e da strutture di riabilitazione riclassificate ex Dgr n. 19883/2004 pubblici; acquisto di prestazioni socio sanitarie integrate da strutture ubicate in altre province della Regione da I.D.R. extraosp. Art. 26 L.833/78 e da strutture di riabilitazione riclassificate ex Dgr n. 19883/2004 pubblici; acquisto di prestazioni socio sanitarie integrate da strutture ubicate nel proprio territorio da I.D.R. extraosp. Art. 26 L.833/78 e da strutture di riabilitazione riclassificate ex Dgr n. 19883/2004 privati; acquisto di prestazioni socio sanitarie integrate da strutture ubicate in altre province della Regione da I.D.R. extraosp. Art. 26
4.20.10.10.040.010.30.000 4.20.10.10.040.020.30.000			50000	50000				50000	acquisto di prestazioni socio sanitarie integrate da strutture ubicate fuori Regione da I.D.R. extraosp. Art.26 L.833/78 pubblici (non soggetto a compensazione); acquisto di prestazioni socio sanitarie integrate da strutture ubicate fuori Regione da I.D.R. extraosp. Art.26 L.833/78 privati
4.20.10.110.010.10.110 4.20.10.110.010.20.110 4.20.10.110.020.10.110 4.20.10.110.020.20.110			32402042	32402042				32402042	acquisto di prestazioni socio sanitarie integrate da strutture ubicate nel proprio territorio: di cui per cure intermedie pubbliche; acquisto di prestazioni socio sanitarie integrate da strutture ubicate in altre province della Regione; di cui per cure intermedie pubbliche; acquisto di prestazioni socio sanitarie integrate da strutture ubicate in altre province della Regione; di cui per cure intermedie private; acquisto di prestazioni socio sanitarie integrate da strutture ubicate in altre province della Regione; di cui per cure intermedie private
4.20.10.110.020.60.030 4.20.10.110.020.60.040			167522	167522				167522	Acquisto di prestazioni socio sanitarie integrate da strutture ubicate nel proprio territorio: di cui per Servizio Residenziale Terapeutico Riabilitativo per Minori SRM privati; Acquisto di prestazioni socio sanitarie integrate da strutture ubicate in altre ATS: di cui per Servizio Residenziale Terapeutico Riabilitativo per Minori SRM privati
			5039936	5039936				5039936	
4.20.10.110.020.50.010 4.20.10.110.020.50.020			4810953	4810953				4810953	acquisto di prestazioni per tossicodipendenti comunità terapeutiche private ubicate sul proprio territorio; acquisto di prestazioni per tossicodipendenti da comunità terapeutiche private ubicate in altre province della Regione
4.20.10.110.020.50.030			228983	228983				228983	acquisto di prestazioni per tossicodipendenti da comunità terapeutiche private ubicate fuori Regione
4.20.10.110.020.60.010 4.20.10.110.020.60.020			410934	410934				410934	acquisto di prestazioni da servizi multidisciplinari integrati (dipendenze) privati ubicati sul proprio territorio; acquisto di prestazioni da servizi multidisciplinari integrati (dipendenze) privati ubicati in altre province della Regione



	Residenzialità leggera per religiosi	0										
	MISURA Residenzialità minori con grave disabilità	0								UdO che possono candidarsi: RSD; CSS		
	MISURA RSA aperta	0								UdO che possono candidarsi: RSA		
	MISURA Comunità minori - minori vittime di abuso/violenza/maltrattamento	239631	239631		239631					UdO che possono candidarsi: Comunità Minori		
	Altri costi o interventi finanziati con contributi da F.S.R. di competenza dell'esercizio	919000	919000		919000							
	Vaccinazioni ADI	32000	32000		32000							
	SPERIMENTAZIONI AREA RIABILITAZ MINORI	763000	763000		763000							
	SPERIMENTAZIONI AREA CASE MANAGEMENT	124000	124000		124000							
	TOTALE COSTI UDO+MISURE+ALTRI COSTI	209528673	209528673		209528673							
	Attività finanziate con utilizzo di contributi da F.S.R. non utilizzati negli esercizi precedenti (sperimentazioni)	0	0		0					Indicare il totale degli importi relativi all'utilizzo di contributi da F.S.R. non utilizzati negli esercizi precedenti (disaccantonamenti) appostati nel foglio Utilizz_NI-San		
	TOTALE COSTI A CARICO F.S.R.	209528673	209528673		209528673							
	Costi finanziati con contributi extra fondo di competenza dell'esercizio	0	0		0					Indicare il totale degli importi relativi all'utilizzo di contributi extra fondo di competenza dell'esercizio appostati nel foglio Vinc_NI-San		
	Costi finanziati con utilizzo di contributi extra fondo non utilizzati negli esercizi precedenti (disaccantonamenti)	0	0		0					Indicare il totale degli importi relativi all'utilizzo di contributi da F.S.R. non utilizzati negli esercizi precedenti (disaccantonamenti) appostati nel foglio Utilizz_NI-San		
	TOTALE COSTI NON A CARICO F.S.R. (EXTRAFONDO) DELL'ES ED ES PREC	0	0		0							
	Totale altri costi finanziati con entrate proprie e sopravvenienze attive											
	TOTALE COSTI	209528673	209528673		209528673							
	DIFFERENZA RICAVI/COSTI	0	0		0							

IL DIRETTORE SOCIO SANITARIO

.....
fto ai sensi Digs.....



A	B	C	D1	D2	E	F	G	H	COPERTURA FINANZIARIA				SPESA EFFETTUATE/PREVISTE				S	
									DESCRIZIONE INTERVENTO	I	L2	M	N	O	P	Q		R
N.	TITOLO INTERVENTO	VOCI DI BILANCIO	RIF. PROGRAMM.	CUP	COMUNE	PRESIDIO	UO RESPONSABILE	COSTO INTERVENTO [€]	FINANZIAMENTI EROGATI TRAMITE REGIONE [€]	DESCRIZIONE DELLE FONTI DI FINANZIAMENTO EROGATI TRAMITE REGIONE (ORA D'ASSEGNAZIONE)	DESCRIZIONE DELLE FONTI DI FINANZIAMENTO EROGATI TRAMITE REGIONE (DECRETO REGIONALE DI IMPEGNO)	FINANZIAMENTI DA TERZI STRAGORDINARI [€]	DESCRIZIONE DI FONTI DI FINANZIAMENTO DA TERZI E PROVENTI STRAGORDINARI	SPESA PREVISTE FINO AL 31.12.2023 [€]	SPESA PREVISTE DAL 2024 [€]	SPESA PREVISTE 2025 [€]	SPESA PREVISTE 2026 E ANNI SEGUENTI [€]	% STATO AVANZAMENTO AL 31.12.2023
1	1	A.11.9) Immobilizzazioni in corso e acconti	L02481970206202300001	163C22000640005	Cremona	Cremona - via San Sebastiano 14	SS Gestione Tecnico Patrimoniale	2.100.000	2.100.000	D.G.R. n. XI/7845 del 31/01/2023 - Quota PNC	Decreto DG Welfare n. 4651 del 29/03/2023			2.100.000				0
2	2	A.11.9) Immobilizzazioni in corso e acconti	importo inferiore a € 150.000,00 da non inserire nel piano triennale ai sensi del D. Lgs. 38/2023	G15F23000120002	Cremona	Cremona - via San Sebastiano 14	SS Gestione Tecnico Patrimoniale	100.000	100.000	D.G.R. n. XII/376 del 29/05/2023 Allegato 1 "Indistinti"	Decreto DG Welfare n. 10055 del 04/07/2023			100.000				0



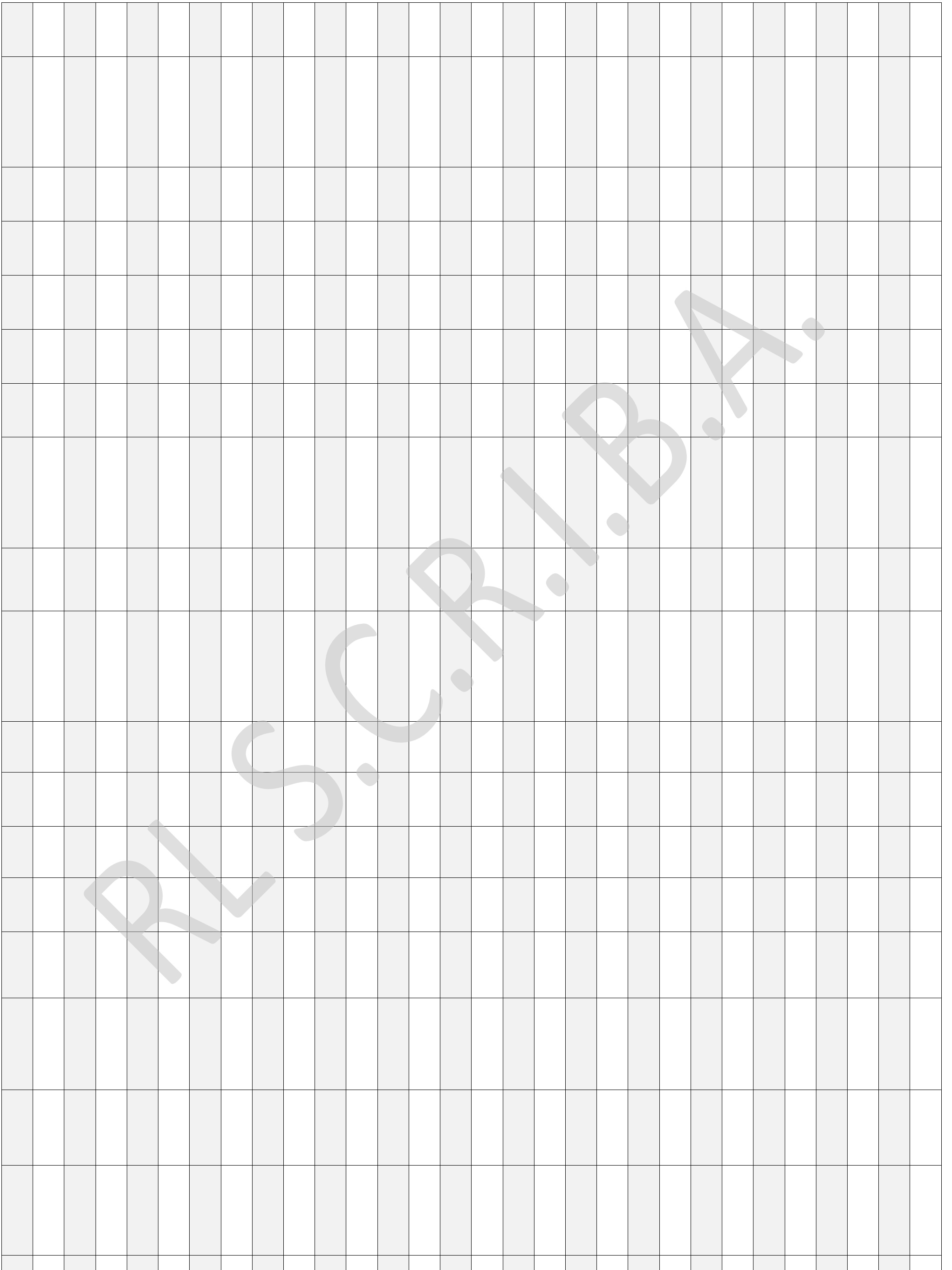



PIANO INVESTIMENTI 2024-2025-2026

Relazione illustrativa

Agenzia di Tutela della Salute
della Val Padana

Codice azienda:

327

Regione Lombardia





Nel corso dell'esercizio 2023, come previsto dal Piano degli Investimenti 2023/2025, sono stati effettuati gli interventi finanziati con:

- Il residuo dei proventi straordinari dell'ATS della Val Padana relativi a plusvalenze da alienazioni, di cui al decreto 330 del 30/06/2020 per € 78 (interamente incassati al 31/12/2020) e al decreto n. 528 del 7/10/2021 per € 197 (interamente incassati al 31/12/2021): si è provveduto all'acquisto di attrezzature sanitarie per complessivi € 275;
- Il residuo della D.G.R. XI/4386/2021: si è provveduto all'acquisto di nuovi beni e arredi per complessivi € 5.902, il cui monitoraggio dell'utilizzo del contributo nell'anno 2023 viene conservato agli atti per eventuali verifiche da parte degli organi e amministrazioni competenti.

Con D.G.R. XI/7845 del 31/01/2023 è stato assegnato all'ATS della Val Padana il finanziamento di complessivi € 2.538.850 per la realizzazione dei sub-investimenti del Programma "Salute, Ambiente, Biodiversità e Clima" finanziato con le risorse del Fondo Complementare al PNRR, e così destinato con decreto di presa d'atto dell'ATS della Val Padana n. 136 del 02/03/2023:

- per l'importo di € 2.100.000 alla ristrutturazione dell'Edificio G sito a Cremona in via San Sebastiano n. 14, da adibire a nuova sede del Dipartimento Igiene e Prevenzione Sanitaria;
- per l'importo di € 438.850 all'acquisto di attrezzature sanitarie per il Laboratorio di Prevenzione ed il DIPS e di software.

Nel corso dell'esercizio 2023, con i sopracitati fondi di € 438.850 si è provveduto all'acquisto e alla corretta rendicontazione nell'applicativo regionale di attrezzature sanitarie per il Laboratorio di Prevenzione e per il DIPS per € 316.427 e all'acquisto del software Sistema GIS per € 53.807. Il residuo di € 68.616 relativo alle economie realizzate sui singoli investimenti non potrà essere utilizzato dall'ATS, come da indicazioni della Direzione Generale Welfare Prevenzione di cui alla nota Protocollo G1.2023.0010091 del 16/03/2023.

Il Piano Investimenti 2024 – 2025 - 2026 prevede gli interventi finanziati dalla D.G.R. XI/7845/2023 - Quota PNC e della D.G.R. XII/376/2023 – Allegato 1 Indistinti.

Si evidenzia che i finanziamenti verranno utilizzati come segue (dati in €):

- con la somma di cui alla D.G.R. XI/7845/2023 pari ad € 2.100.000 si provvederà alla ristrutturazione dell'Edificio G (spese tecniche escluse) sito in Cremona, via San Sebastiano n.14 da adibire a nuova sede del Dipartimento Igiene e Prevenzione Sanitaria;
- con la somma di cui alla D.G.R. XII/376/2023 si provvederà all'affidamento dei "Servizi di Direzione Lavori e Coordinatore della sicurezza in fase di esecuzione" relativi ai lavori di ristrutturazione dell'Edificio G sito in Cremona, via San Sebastiano, n. 14 per complessivi € 100.000.





Tabella riassuntiva (importi in €):

<i>Descrizione dell'intervento</i>	<i>Importo assegnazione</i>	<i>Importo utilizzato al 31.12.2023</i>	<i>Importo da utilizzare nel 2024 (Iva Inclusa)</i>
DGR XI/7845/2023 Immobilizzazioni in corso e acconti: lavori di ristrutturazione dell'Edificio G sito in Cremona, via San Sebastiano n.14 da adibire a nuova sede del Dipartimento Igiene e Prevenzione Sanitaria (escluse spese tecniche)	€ 2.100.000	€ 0	€ 2.100.000
DGR XII/376/2023 Immobilizzazioni in corso e acconti: Direzione lavori di ristrutturazione dell'Edificio G sito in Cremona, via San Sebastiano n.14 da adibire a nuova sede del Dipartimento Igiene e Prevenzione Sanitaria	€ 100.000	€ 0	€ 100.000
TOTALE	€ 2.200.000	€ 0	€ 2.200.000

Di seguito si riportano:

- Dichiarazione di coerenza del Piano degli Investimenti 2024;
- Decreto n. 200 del 30/3/2023 avente ad oggetto "APPROVAZIONE PROGRAMMA TRIENNALE DEI LAVORI PUBBLICI AI SENSI DELL'ART. 21 DEL D.LGS. N. 50/2016 E DEL D.M. DEL MINISTERO DELLE INFRASTRUTTURE E DEI TRASPORTI DEL 24 OTTOBRE 2014 – TRIENNIO 2023-2025";
- Decreto n. 202 del 30/03/2023 avente ad oggetto "APPROVAZIONE PROGRAMMA BIENNALE DEGLI ACQUISTI DI BENI E SERVIZI DI IMPORTO UNITARIO PARI O SUPERIORE A 40.000,00 EURO AI SENSI DELL'ART. 21 DEL D.LGS. N° 50/2016 E DEL D.M. DEL MINISTERO DELLE INFRASTRUTTURE E DEI TRASPORTI DEL 24 OTTOBRE 2014 –BIENNIO 2023/2024".



DICHIARAZIONE DI COERENZA DEL PIANO INVESTIMENTI 2024

Con la presente, in merito al Piano Investimenti 2024 allegato al Bilancio Economico Preventivo 2024 dell'ATS della Val Padana, si dichiara che:

- Il Piano Investimenti 2024 è coerente con la Programmazione Sanitaria Regionale, con il Programma triennale dei Lavori Pubblici e con il programma biennale degli acquisti di cui al D.lgs. n. 50/2016 e s.m.i..
- Il Piano Investimenti 2024 è coerente con le schede di monitoraggio previste dalla normativa regionale e nazionale, le schede di rendicontazione previste dagli atti regionali e dagli strumenti di monitoraggio a disposizione delle aziende.
- Vi è coerenza tra i dati del prospetto sinottico del Piano Investimenti e le fonti disponibili a bilancio correlate.
- Vi è coerenza tra le spese previste nel Piano Investimenti ed il valore dei crediti verso Regione, ed è garantito l'impegno al rispetto dei tempi di rendicontazione per lo smobilizzo dei crediti verso l'amministrazione regionale.
- Sono garantite le procedure per la gestione contabile dei cespiti e dei contributi in conto capitale destinati ad investimenti, in applicazione delle procedure del PAC.
- È garantito l'impegno all'aggiornamento del valore dei cespiti in coerenza con la conclusione e il collaudo degli interventi.

Mantova, 15/12/2023

Firmato ai sensi del D.Lgs. 39/93
Il Direttore dell'SC Gestione Acquisti (Provveditorato-Economato)
Dr.ssa Pierina Ghilardi

Firmato ai sensi del D.Lgs. 39/93
Il Dirigente dell'SS Gestione Tecnico Patrimoniale
Dr. Andrea Gallio

Firmato ai sensi del D.Lgs. 39/93
Il Direttore Generale
Dr. Salvatore Mannino



Cl.: 1.1.02

DECRETO n. 200

del 30/03/2023

OGGETTO: APPROVAZIONE PROGRAMMA TRIENNALE DEI LAVORI PUBBLICI AI SENSI DELL'ART. 21 DEL D.LGS. N° 50/2016 E DEL D.M. DEL MINISTERO DELLE INFRASTRUTTURE E DEI TRASPORTI DEL 24 OTTOBRE 2014 – TRIENNIO 2023-2025

II DIRETTORE GENERALE F.F. – Dott.ssa Silvana Cirincione

Acquisito il parere favorevole del
DIRETTORE AMMINISTRATIVO

Dott. Alessandro Cominelli

Acquisito il parere favorevole del
DIRETTORE SOCIOSANITARIO

Dott.ssa Carolina Maffezzoni

Responsabile del procedimento: Ing. Andrea Gallio



IL DIRETTORE GENERALE F.F.

Richiamati:

- l'art. 21 del D. Lgs 50/2016 ad oggetto: "Programma delle acquisizioni delle stazioni appaltanti" che prevede:
 - o che per le attività di realizzazione dei lavori disciplinati dalla legge medesima, purché di importo singolo superiore a 100.000,00 euro, gli enti pubblici siano tenuti, preventivamente, a predisporre ed approvare, nell'esercizio delle loro autonome competenze, un "programma triennale" ed i suoi aggiornamenti annuali unitamente all' "elenco dei lavori da realizzare nell'anno stesso";
 - o che l'inclusione di un lavoro nell'elenco annuale è subordinata alla previa approvazione di fattibilità tecnica ed economica, salvo che per i lavori di manutenzione per i quali è sufficiente l'indicazione degli interventi accompagnato da una stima sommaria dei costi;
 - o che nel programma triennale devono inoltre essere indicati i beni immobili pubblici che possono essere oggetto di diretta alienazione quale totale o parziale sostituzione delle somme di denaro costituenti il corrispettivo dell'appalto, previo esperimento di una gara;
 - o che un lavoro non inserito nell'elenco annuale possa essere realizzato solo sulla base di un autonomo piano finanziario che non utilizzi risorse già previste tra i mezzi finanziari dell'Amministrazione al momento della formazione dell'elenco, fatta eccezione per le risorse rese disponibili a seguito di ribassi d'asta o di economie;
 - o che l'elenco annuale predisposto dall'Amministrazione aggiudicatrice deve essere approvato unitamente al bilancio preventivo, di cui costituisce parte integrante e deve contenere indicazione dei mezzi finanziari stanziati sullo stato di previsione o sul proprio bilancio, ovvero disponibili in base ai contributi o risorse dello Stato, delle Regioni a statuto ordinario o di altri Enti Pubblici, già stanziati nei rispettivi stati di previsione o bilanci;
- il Decreto n. 213 del 31/03/2022 avente a oggetto "Approvazione Programma Triennale dei Lavori Pubblici e relativo elenco annuale ai sensi dell'art. 21 del d.lgs. n° 50/2016 e del D.M. del Ministero delle Infrastrutture e dei Trasporti del 24 ottobre 2014 – triennio 2022-2024";

Premesso che con decreto 16 gennaio 2018 n. 14 del Ministero Infrastrutture e trasporti, di concerto con il Ministero dell'economia e delle finanze (pubblicato sulla G.U. n. 57 del 09/03/2018), sono state definite le modalità di aggiornamento dei programmi nonché gli schemi tipo e le informazioni minime che essi devono contenere che si applicano dalla programmazione 2023/2025;

Dato atto che ai sensi della normativa soprarichiamata:

- il programma triennale dei lavori pubblici e i relativi aggiornamenti annuali contengono i lavori di importo singolo superiore a 100.000,00 euro;
- l'Osservatorio regionale dei contratti pubblici, in adesione ai disposti di cui all'art. 3, comma 3, e all'art. 6, comma 3, del DM MIT 14/2018, ha predisposto il supporto informatico per la compilazione degli schemi-tipo definiti dal Ministero delle Infrastrutture per la redazione del Programma biennale di servizi e forniture 2023-2025;
- il programma triennale dei lavori pubblici e i relativi aggiornamenti annuali nonché il decreto di approvazione devono essere pubblicati sul sito dell'ATS, sul sito informatico del Ministero delle infrastrutture e dei trasporti e dell'Osservatorio dei contratti pubblici relativi a lavori, servizi e forniture presso l'Autorità nazionale anticorruzione anche tramite i sistemi informatizzati delle Regioni;

Dato atto che il RUP in materia di lavori, Ing. Andrea Gallio:

- ha predisposto il programma triennale (anni 2023/2025) dei lavori di importo unitario stimato pari o superiore a € 100.000,00 IVA esclusa;
- ha provveduto ad inserire i dati relativi alle procedure di acquisto nell'apposito applicativo informatico predisposto dall'Osservatorio Regionale contratti pubblici;





Considerato che l'obbligo di pubblicità sul sito informatico del Ministero delle infrastrutture e dei trasporti e dell'Osservatorio presso l'ANAC devono intendersi assolti con l'inserimento dei dati e la successiva trasmissione del programma triennale a mezzo dell'apposito applicativo informatico predisposto dall'Osservatorio Regionale contratti pubblici;

Viste le attestazioni dell'Ing. Andrea Gallio in qualità di Responsabile del procedimento amministrativo in ordine alla regolarità tecnica del presente atto e della dott.ssa Pierina Ghilardi in qualità di Direttore della S.C. Gestione Acquisti (Provveditorato - Economato) in ordine alla legittimità del presente atto;

Dato atto che con decreto n. 1 del 2/1/2020 il Direttore Sanitario dott.ssa Silvana Cirincione è stata individuata quale sostituto del Direttore Generale in caso di assenza o impedimento di quest'ultimo, ai sensi dell'art. 3 comma 6 del D.Lgs. 502/92, e che quindi il suo parere è assorbito dalla funzione superiore esercitata;

Acquisiti i pareri favorevoli del Direttore Amministrativo e Sociosanitario;

DECRETA

1. di approvare il programma triennale dei lavori per il triennio 2023 – 2024 – 2025, allegato al presente decreto quale parte integrante e sostanziale
2. di pubblicare il programma triennale in argomento ed il presente decreto di approvazione, sul sito dell'ATS della Val Padana – amministrazione trasparente – opere pubbliche – atti di programmazione delle opere pubbliche;
3. di dare atto che l'obbligo di pubblicità sul sito informatico del Ministero delle infrastrutture e dei trasporti e sul sito dell'Osservatorio presso l'ANAC deve intendersi assolto con l'inserimento dei dati e la successiva trasmissione del programma triennale a mezzo dell'apposito applicativo informatico predisposto dall'Osservatorio Regionale contratti pubblici;
4. di disporre, a cura della S.C. Affari Generali e Legali, la pubblicazione all'Albo on-line ai sensi dell'art. 32 della L. 69/2009 e nel rispetto del Regolamento UE 679/2016

Firmato digitalmente
Dott.ssa Silvana Cirincione





ALLEGATO I - SCHEDA A : PROGRAMMA TRIENNALE DELLE OPERE PUBBLICHE 2023/2025 DELL'AMMINISTRAZIONE AGENZIA DI TUTELA DELLA SALUTE DELLA VAL PADANA

QUADRO DELLE RISORSE NECESSARIE ALLA REALIZZAZIONE DEL PROGRAMMA

TIPOLOGIA RISORSE	Arco temporale di validità del programma			
	Disponibilità finanziaria (1)			Importo Totale (2)
	Primo anno	Secondo anno	Terzo anno	
RISORSE DERIVANTI DA ENTRATE AVENTI DESTINAZIONE VINCOLATA PER LEGGE	630.000,00	1.470.000,00	0,00	2.100.000,00
RISORSE DERIVANTI DA ENTRATE ACQUISITE MEDIANTE CONTRAZIONE DI MUTUO	0,00	0,00	0,00	0,00
RISORSE ACQUISITE MEDIANTE APPORTI DI CAPITALI PRIVATI	0,00	0,00	0,00	0,00
STANZIAMENTI DI BILANCIO	0,00	0,00	0,00	0,00
FINANZIAMENTI ACQUISIBILI AI SENSI DELL'ARTICOLO 3 DEL DECRETO-LEGGE 31 OTTOBRE 1990, N.310, CONVERTITO CON MODIFICAZIONI DALLA LEGGE 22 DICEMBRE 1990, N.403	0,00	0,00	0,00	0,00
RISORSE DERIVANTI DA TRASFERIMENTO DI IMMOBILI	0,00	0,00	0,00	0,00
ALTRA TIPOLOGIA	0,00	0,00	0,00	0,00
Totale	630.000,00	1.470.000,00	0,00	2.100.000,00

Il referente del programma
GALLIO ANDREA

Note:

- (1) La disponibilità finanziaria di ciascuna annualità è calcolata come somma delle informazioni elementari relative ai costi annuali di ciascun intervento di cui alla scheda D.
- (2) L'importo totale delle risorse necessarie alla realizzazione del programma triennale è calcolato come somma delle tre annualità





ALLEGATO I - SCHEDA B : PROGRAMMA TRIENNALE DELLE OPERE PUBBLICHE 2023/2025 DELL'AMMINISTRAZIONE AGENZIA DI TUTELA DELLA SALUTE DELLA VAL PADANA

ELENCO DELLE OPERE INCOMPIUTE

CUP (1)	Descrizione Opera	Determinazioni dell'amministrazione (Tabella B.1)	Ambito di interesse dell'opera (Tabella B.2)	Anno ultimo quadro economico approvato	Importo complessivo dell'intervento (2)	Importo complessivo lavori (2)	Oneri necessari per l'ultimazione dei lavori	Importo ultimo SAL	Percentuale avanzamento lavori (3)	Causa per la quale l'opera è incompiuta (Tabella B.3)	L'opera è attualmente fruibile parzialmente dalla collettività?	Stato di realizzazione e ex comma 2 art.1 DM 42/2013 (Tabella B.4)	Possibile utilizzo ridimensionato dell'Opera	Destinazione d'uso (Tabella B.5)	Cessione a titolo di corrispettivo per la realizzazione di altra opera pubblica ai sensi dell'articolo 191 del Codice (4)	Vendita ovvero demolizione (4)	Oneri per la ristrutturazione, riqualificazione ed eventuale bonifica del sito in caso di demolizione	Parte di infrastruttura di rete
---------	-------------------	---	--	--	---	--------------------------------	--	--------------------	------------------------------------	---	---	--	--	----------------------------------	---	--------------------------------	---	---------------------------------

Il referente del programma
GALLIO ANDREA

Note:

- (1) Indica il CUP del progetto di investimento nel quale l'opera incompiuta rientra: è obbligatorio per tutti i progetti avviati dal 1 gennaio 2003.
- (2) Importo riferito all'ultimo quadro economico approvato.
- (3) Percentuale di avanzamento dei lavori rispetto all'ultimo progetto approvato.
- (4) In caso di cessione a titolo di corrispettivo o di vendita l'immobile deve essere riportato nell'elenco di cui alla scheda C; in caso di demolizione l'intervento deve essere riportato fra gli interventi del programma di cui alla scheda D.

Tabella B.1

- a) è stata dichiarata l'insussistenza dell'interesse pubblico al completamento ed alla fruibilità dell'opera
- b) si intende riprendere l'esecuzione dell'opera per il cui completamento non sono necessari finanziamenti aggiuntivi
- c) si intende riprendere l'esecuzione dell'opera avendo già reperito i necessari finanziamenti aggiuntivi
- d) si intende riprendere l'esecuzione dell'opera una volta reperiti i necessari finanziamenti aggiuntivi

Tabella B.2

- a) nazionale
- b) regionale

Tabella B.3

- a) mancanza di fondi
- b1) cause tecniche: protrarsi di circostanze speciali che hanno determinato la sospensione dei lavori e/o l'esigenza di una variante progettuale
- b2) cause tecniche: presenza di contenzioso
- c) sopravvenute nuove norme tecniche o disposizioni di legge
- d) fallimento, liquidazione coatta e concordato preventivo dell'impresa appaltatrice, risoluzione del contratto, o recesso dal contratto ai sensi delle vigenti disposizioni in materia di antimafia
- e) mancato interesse al completamento da parte della stazione appaltante, dell'ente aggiudicatore o di altro soggetto aggiudicatore

Tabella B.4

- a) i lavori di realizzazione, avviati, risultano interrotti oltre il termine contrattualmente previsto per l'ultimazione (Art. 1 c2, lettera a), DM 42/2013)
- b) i lavori di realizzazione, avviati, risultano interrotti oltre il termine contrattualmente previsto per l'ultimazione non sussistendo allo stato, le condizioni di riavvio degli stessi. (Art. 1 c2, lettera b), DM 42/2013)
- c) i lavori di realizzazione, ultimati, non sono stati collaudati nel termine previsto in quanto l'opera non risulta rispondente a tutti i requisiti previsti dal capitolato e dal relativo progetto esecutivo come accertato nel corso delle operazioni di collaudo. (Art. 1 c2, lettera c), DM 42/2013)

Tabella B.5

- a) prevista in progetto
- b) diversa da quella prevista in progetto



ALLEGATO I - SCHEDA C : PROGRAMMA TRIENNALE DELLE OPERE PUBBLICHE 2023/2025 DELL'AMMINISTRAZIONE AGENZIA DI TUTELA DELLA SALUTE DELLA VAL PADANA

ELENCO DEGLI IMMOBILI DISPONIBILI

Codice univoco immobile (1)	Riferimento CUI intervento (2)	Riferimento CUP Opera Incompiuta (3)	Descrizione immobile	Codice Istat			Localizzazione - CODICE NUTS	Cessione o trasferimento immobile a titolo corrispettivo ex art.21 comma 5 e art.191 comma 1 (Tabella C.1)	Concessi in diritto di godimento, a titolo di contributo ex articolo 21 comma 5 (Tabella C.2)	Alienati per il finanziamento o e la realizzazione di opere pubbliche ex art.3 DL 310/1990 s.m.i.	Già incluso in programma di dismissione di cui art.27 DL 201/2011, convertito dalla L. 214/2011 (Tabella C.3)	Tipo disponibilità se immobile derivante da Opera Incompiuta di cui si è dichiarata l'insussistenza dell'interesse (Tabella C.4)	Valore Stimato (4)				
				Reg	Prov	Com							Primo anno	Secondo anno	Terzo anno	Annualità successive	Totale

Il referente del programma
GALLIO ANDREA

Note:

- (1) Codice obbligatorio: "I" + numero immobile = cf amministrazione + prima annualità del primo programma nel quale l'immobile è stato inserito + progressivo di 5 cifre
- (2) Riportare il codice CUI dell'intervento (nel caso in cui il CUP non sia previsto obbligatoriamente) al quale la cessione dell'immobile è associata; non indicare alcun codice nel caso in cui si proponga la semplice alienazione o cessione di opera incompiuta non connessa alla realizzazione di un intervento
- (3) Se derivante da opera incompiuta riportare il relativo codice CUP
- (4) Riportare l'ammontare con il quale l'immobile contribuirà a finanziare l'intervento, ovvero il valore dell'immobile da trasferire (qualora parziale, quello relativo alla quota parte oggetto di cessione o trasferimento) o il valore del titolo di godimento oggetto di cessione.

Tabella C.1

- 1. no
- 2. parziale
- 3. totale

Tabella C.2

- 1. no
- 2. sì, cessione
- 3. sì, in diritto di godimento, a titolo di contributo, la cui utilizzazione sia strumentale e tecnicamente connessa all'opera da affidare in concessione

Tabella C.3

- 1. no
- 2. sì, come valorizzazione
- 3. sì, come alienazione

Tabella C.4

- 1. cessione della titolarità dell'opera ad altro ente pubblico
- 2. cessione della titolarità dell'opera a soggetto esercente una funzione pubblica
- 3. vendita al mercato privato
- 4. disponibilità come fonte di finanziamento per la realizzazione di un intervento ai sensi del comma 5 art.21





ALLEGATO I - SCHEDA D : PROGRAMMA TRIENNALE DELLE OPERE PUBBLICHE 2023/2025 DELL'AMMINISTRAZIONE AGENZIA DI TUTELA DELLA SALUTE DELLA VAL PADANA

ELENCO DEGLI INTERVENTI DEL PROGRAMMA

Codice Unico Intervento - CUI (1)	Cod. Int. Amm.n e (2)	Codice CUP (3)	Annuale nella quale si prevede di dare avvio alla procedura di affidamento	Responsabil e del procedimento (4)	Lotto funzionale (5)	Lavoro complesso (6)	Codice Istat			Localizzazione - codice NUTS	Tipologia	Settore e sottosettore intervento	Descrizione dell'intervento	Livello di priorità (7) (Tabella D.3)	STIMA DEI COSTI DELL'INTERVENTO (8)								Intervento aggiunto o variato a seguito di modifica programma (12) (Tabella D.5) a seguito di modifica programma (12) (Tabella D.5)	
							Reg	Prov	Com						Primo anno	Secondo anno	Terzo anno	Costi su annualità successive	Importo complessivo (9)	Valore degli eventuali immobili di cui alla scheda C collegati all'intervento (10)	Scadenza temporale ultima per l'utilizzo dell'eventuale finanziamento o derivante da contrazione di mutuo	Apporto di capitale		
																						Importo		Tipologia (Tabella D.4)
L02481970206202300001		G18I22001510005	2023	GALLIO ANDREA	NO	NO	03	019	036	ITC4A	RISTRUTTURAZIONE	SERVIZI PER LA P.A. E PER LA COLLETTIVITA' ALTRI SERVIZI PER LA COLLETTIVITA'	RISTRUTTURAZIONE EDIFICIO G	PRIORITA MASSIMA	630.000,00	1.470.000,00	0,00	0,00	2.100.000,00			0,00		

Il referente del programma
GALLIO ANDREA

Note:

- (1) Numero intervento = "I" + cf amministrazione + prima annualità del primo programma nel quale l'intervento è stato inserito + progressivo di 5 cifre della prima annualità del primo programma
- (2) Numero interno liberamente indicato dall'amministrazione in base a proprio sistema di codifica
- (3) Indica il CUP (cfr. articolo 3 comma 5)
- (4) Riportare nome e cognome del responsabile del procedimento
- (5) Indica se lotto funzionale secondo la definizione di cui all'art.3 comma 1 lettera qg) del D.Lgs.50/2016
- (6) Indica se lavoro complesso secondo la definizione di cui all'art.3 comma 1 lettera oo) del D.Lgs.50/2016
- (7) Indica il livello di priorità di cui all'articolo 3 commi 11 e 12
- (8) Ai sensi dell'art.4 comma 6, in caso di demolizione di opera incompiuta l'importo comprende gli oneri per lo smantellamento dell'opera e per la rinaturalizzazione, riqualificazione ed eventuale bonifica del sito.
- (9) Importo complessivo ai sensi dell'articolo 3, comma 6, ivi incluse le spese eventualmente già sostenute e con competenza di bilancio antecedente alla prima annualità
- (10) Riportare il valore dell'eventuale immobile trasferito di cui al corrispondente immobile indicato nella scheda C
- (11) Riportare l'importo del capitale privato come quota parte del costo totale
- (12) Indica se l'intervento è stato aggiunto o è stato modificato a seguito di modifica in corso d'anno ai sensi dell'art.5 commi 8 e 10. Tale campo, come la relativa nota e tabella, compaiono solo in caso di modifica del programma

Tabella D.1
Cfr. Classificazione Sistema CUP: codice tipologia intervento per natura intervento 03= realizzazione di lavori pubblici (opere e impiantistica)

Tabella D.2
Cfr. Classificazione Sistema CUP: codice settore e sottosettore intervento

Tabella D.3
1. priorità massima
2. priorità media
3. priorità minima

Tabella D.4
1. finanza di progetto
2. concessione di costruzione e gestione
3. sponsorizzazione
4. società partecipate o di scopo
5. locazione finanziaria
6. contratto di disponibilità
9. altro

Tabella D.5
1. modifica ex art.5 comma 9 lettera b)
2. modifica ex art.5 comma 9 lettera c)
3. modifica ex art.5 comma 9 lettera d)
4. modifica ex art.5 comma 9 lettera e)
5. modifica ex art.5 comma 11





ALLEGATO I - SCHEDA E : PROGRAMMA TRIENNALE DELLE OPERE PUBBLICHE 2023/2025 DELL'AMMINISTRAZIONE AGENZIA DI TUTELA DELLA SALUTE DELLA VAL PADANA

INTERVENTI RICOMPRESI NELL'ELENCO ANNUALE

Codice Unico Intervento - CUI	CUP	Descrizione dell'intervento	Responsabile del procedimento	Importo annualità	Importo intervento	Finalità (Tabella E.1)	Livello di priorità	Conformità Urbanistica	Verifica vincoli ambientali	Livello di progettazione (Tabella E.2)	CENTRALE DI COMMITTEENZA O SOGGETTO AGGREGATORE AL QUALE SI INTENDE DELEGARE LA PROCEDURA DI AFFIDAMENTO		Intervento aggiunto o variato a seguito di modifica programma (*)
											codice AUSA	denominazione	
L02481970206202300001	G18I22001510005	RISTRUTTURAZIONE EDIFICIO G	GALLIO ANDREA	630.000,00	2.100.000,00	MIS - MIGLIORAMENTO E INCREMENTO DI SERVIZIO	PRIORITA MASSIMA	SI	SI	PROGETTO ESECUATIVO			

Il referente del programma
GALLIO ANDREA

(*) Tale campo compare solo in caso di modifica del programma

Tabella E.1
ADN - Adeguamento normativo
AMB - Qualità ambientale
COP - Completamento Opera Incompiuta
CPA - Conservazione del patrimonio
MIS - Miglioramento e incremento di servizio
URB - Qualità urbana
VAB - Valorizzazione beni vincolati
DEM - Demolizione Opera Incompiuta
DEOP - Demolizione opere preesistenti e non più utilizzabili

Tabella E.2
1. progetto di fattibilità tecnico - economica: "documento di fattibilità delle alternative progettuali".
2. progetto di fattibilità tecnico - economica: "documento finale"
3. progetto definitivo
4. progetto esecutivo





**ALLEGATO I - SCHEDA F : PROGRAMMA TRIENNALE DELLE OPERE PUBBLICHE 2023/2025
DELL'AMMINISTRAZIONE AGENZIA DI TUTELA DELLA SALUTE DELLA VAL PADANA**

**ELENCO DEGLI INTERVENTI PRESENTI NELL'ELENCO ANNUALE DEL PRECEDENTE PROGRAMMA TRIENNALE E
NON RIPROPOSTI E NON AVVIATI**

Codice Unico Intervento - CUI	CUP	Descrizione dell'intervento	Importo intervento	Livello di priorità	Motivo per il quale l'intervento non è riproposto (1)
--	------------	--	---------------------------	----------------------------	--

Il referente del programma
GALLIO ANDREA

Note:
(1) breve descrizione dei motivi



Cl.: 1.1.02

DECRETO n. 202

del 30/03/2023

OGGETTO: APPROVAZIONE PROGRAMMA BIENNALE DEGLI ACQUISTI DI BENI E SERVIZI DI IMPORTO UNITARIO PARI O SUPERIORE A 40.000,00 EURO AI SENSI DELL'ART. 21 DEL D.LGS. N° 50/2016 E DEL D.M. DEL MINISTERO DELLE INFRASTRUTTURE E DEI TRASPORTI DEL 24 OTTOBRE 2014 – BIENNIO 2023/2024

II DIRETTORE GENERALE F.F. – Dott.ssa Silvana Cirincione

Acquisito il parere favorevole del
DIRETTORE AMMINISTRATIVO

Dott. Alessandro Cominelli

Acquisito il parere favorevole del
DIRETTORE SOCIOSANITARIO

Dott.ssa Carolina Maffezzoni

Responsabile del procedimento: PIERINA GHILARDI





IL DIRETTORE GENERALE F.F.

Richiamati:

- l'art. 21 del D.Lgs. n. 50/2016 ad oggetto "Programma delle acquisizioni delle stazioni appaltanti" il quale dispone che le amministrazioni aggiudicatrici debbano adottare il programma biennale degli acquisti di beni e servizi di importo unitario pari o superiore a € 40.000,00, nonché i relativi aggiornamenti annuali;
- il decreto ATS n. 193 del 24/03/2022 ad oggetto "Approvazione programma biennale degli acquisti di beni e servizi di importo unitario pari o superiore ad euro 40.000,00 ai sensi dell'art. 21 del D.Lgs. n° 50/2016 e del DM del Ministero delle Infrastrutture e dei Trasporti del 24 ottobre 2014 – biennio 2022/2023";
- il decreto ATS n. 631 del 27/10/2022 ad oggetto "Approvazione programmazione biennale degli acquisti di beni e servizi di importo unitario superiore a 1 milione di euro, ai sensi dell'art.21 comma 6 del D.Lgs. 50/2016, per il biennio 2023/2024";
- il decreto ATS n. 639 del 28/10/2022 ad oggetto "Aggiornamento programma biennale degli acquisti di beni e servizi di importo unitario pari o superiore a 40.000,00 euro ai sensi dell'art. 21 del D.Lgs. n° 50/2016 e del DM del Ministero delle Infrastrutture e dei Trasporti del 24 ottobre 2014 – biennio 2022-2023";

Premesso che con decreto 16 gennaio 2018 n. 14 del Ministero Infrastrutture e Trasporti, di concerto con il Ministero dell'Economia e delle Finanze (pubblicato sulla G.U. n. 57 del 09/03/2018), sono state definite le modalità di aggiornamento dei programmi nonché gli schemi tipo e le informazioni minime che essi devono contenere che si applicano dalla programmazione 2019/2020;

Dato atto che ai sensi della normativa soprarichiamata:

1. il programma biennale di forniture e servizi e i relativi aggiornamenti annuali contengono gli acquisti di beni e servizi di importo unitario stimato pari o superiore ad € 40.000,00 IVA esclusa;
2. l'Osservatorio regionale dei contratti pubblici, in adesione ai disposti di cui all'art. 3, comma 3, e all'art. 6, comma 3, del DM MIT 14/2018, ha predisposto il supporto informatico per la compilazione degli schemi-tipo definiti dal Ministero delle Infrastrutture per la redazione del Programma biennale di servizi e forniture 2020-2021;
3. il programma biennale e i relativi aggiornamenti annuali nonché il decreto di approvazione devono essere pubblicati sul sito dell'ATS, sul sito informatico del Ministero delle infrastrutture e dei trasporti e dell'Osservatorio dei contratti pubblici relativi a lavori, servizi e forniture presso l'Autorità nazionale anticorruzione anche tramite i sistemi informatizzati delle Regioni;

Dato atto che il RUP in materia di beni e servizi, dott.ssa Pierina Ghilardi:

- ha predisposto la programmazione biennale (anni 2023/2024) degli acquisti di beni e servizi di importo unitario stimato pari o superiore a € 40.000,00 IVA esclusa;
- ha provveduto ad inserire i dati relativi alle procedure di acquisto nell'apposito applicativo informatico predisposto dall'Osservatorio Regionale contratti pubblici;

Considerato che l'obbligo di pubblicità sul sito informatico del Ministero delle Infrastrutture e dei Trasporti e dell'Osservatorio presso l'ANAC devono intendersi assolti con l'inserimento dei dati e la successiva trasmissione del programma biennale a mezzo dell'apposito applicativo informatico predisposto dall'Osservatorio Regionale contratti pubblici;

Vista l'attestazione della dott.ssa Pierina Ghilardi nella duplice veste di responsabile del procedimento amministrativo e di Direttore della S.C. Gestione Acquisti (Provveditorato – Economato) in ordine alla regolarità tecnica ed alla legittimità del presente atto;



Dato atto che con decreto n. 1 del 2/1/2020 il Direttore Sanitario dott.ssa Silvana Cirincione è stata individuata quale sostituto del Direttore Generale in caso di assenza o impedimento di quest'ultimo, ai sensi dell'art. 3 comma 6 del D.Lgs. 502/92, e che quindi il suo parere è assorbito dalla funzione superiore esercitata;

Acquisiti i pareri favorevoli del Direttore Amministrativo e Sociosanitario;

DECRETA

1. di approvare la programmazione biennale degli acquisti di beni e di servizi di importo unitario stimato pari o superiore a € 40.000,00 per gli anni 2023/2024 per l'ATS della Val Padana, allegato al presente atto quale parte integrante e sostanziale;
2. di pubblicare il programma biennale in argomento ed il presente decreto di approvazione, sul sito dell'ATS della Val Padana – amministrazione trasparente – bandi di gara e contratti – gare – Programma biennale acquisti beni e servizi;
3. dare atto che l'obbligo di pubblicità sul sito informatico del Ministero delle Infrastrutture e dei Trasporti e sul sito dell'Osservatorio presso l'ANAC devono intendersi assolti con l'inserimento dei dati e la successiva trasmissione del programma biennale a mezzo dell'apposito applicativo informatico predisposto dall'Osservatorio Regionale contratti pubblici;
4. di disporre, a cura della S.C. Affari Generali e Legali, la pubblicazione all'Albo on-line ai sensi dell'art. 32 della L. n. 69/2009 e nel rispetto del Regolamento UE 679/2016.

Firmato digitalmente
Dott.ssa Silvana Cirincione



**ALLEGATO II - SCHEDA A : PROGRAMMA BIENNALE DEGLI ACQUISTI DI FORNITURE E SERVIZI 2023/2024
DELL'AMMINISTRAZIONE AGENZIA DI TUTELA DELLA SALUTE DELLA VAL PADANA**



QUADRO DELLE RISORSE NECESSARIE ALLA REALIZZAZIONE DEL PROGRAMMA

TIPOLOGIA RISORSE	Arco temporale di validità del programma		
	Disponibilità finanziaria (1)		Importo Totale (2)
	Primo anno	Secondo anno	
RISORSE DERIVANTI DA ENTRATE AVENTI DESTINAZIONE VINCOLATA PER LEGGE	380.350,00	0,00	380.350,00
RISORSE DERIVANTI DA ENTRATE ACQUISITE MEDIANTE CONTRAZIONE DI MUTUO	0,00	0,00	0,00
RISORSE ACQUISITE MEDIANTE APPORTI DI CAPITALI PRIVATI	0,00	0,00	0,00
STANZIAMENTI DI BILANCIO	3.863.900,00	5.780.700,00	9.644.600,00
FINANZIAMENTI ACQUISIBILI AI SENSI DELL'ARTICOLO 3 DEL DECRETO-LEGGE 31 OTTOBRE 1990, N.310, CONVERTITO CON MODIFICAZIONI DALLA LEGGE 22 DICEMBRE 1990, N.403	0,00	0,00	0,00
RISORSE DERIVANTI DA TRASFERIMENTO DI IMMOBILI	0,00	0,00	0,00
ALTRO	0,00	0,00	0,00
Totale	4.244.250,00	5.780.700,00	10.024.950,00

Il referente del programma
GHILARDI PIERINA





Note:

- (1) La disponibilità finanziaria di ciascuna annualità è calcolata come somma delle informazioni elementari relative ai costi annuali di ciascun acquisto intervento di cui alla scheda B.
- (2) L'importo totale delle risorse necessarie alla realizzazione del programma biennale è calcolato come somma delle due annualità

RL S.C.R.I.B.A.





ALLEGATO II - SCHEDA B : PROGRAMMA BIENNALE DEGLI ACQUISTI DI FORNITURE E SERVIZI 2023/2024 DELL'AMMINISTRAZIONE 02481970206

ELENCO DEGLI ACQUISTI DEL PROGRAMMA

Codice Unico Intervento - CUI (1)	Annuosità nella quale si prevede di dare avvio alla procedura di affidamento	Codice CUP (2)	Acquisto ricompreso nell'importo complessivo di un lavoro o di altra acquisizione presente in programmazione di lavori, forniture e servizi (Tabella B.2bis)	CUI lavoro o altra acquisizione nel cui importo complessivo l'acquisto è eventualmente ricompreso (3)	Lotto funzionale (4)	Ambito geografico di esecuzione dell'acquisto Codice NUTS	Settore	CPV (5)	Descrizione dell'acquisto	Livello di priorità (6) (Tabella B.1)	Responsabile del Procedimento (7)	Durata del contratto	L'acquisto è relativo a nuovo affidamento di contratto in essere (8)	STIMA DEI COSTI DELL'ACQUISTO					CENTRALE DI COMMITTEZZA O SOGGETTO AGGREGATORE AL QUALE SI FARÀ RICORSO PER L'ESPLETAMENTO DELLA PROCEDURA DI AFFIDAMENTO (11)		Acquisto aggiunto o variato a seguito di modifica programma (12) (Tabella B.2)	
														Primo anno	Secondo anno	Costi su annualità successive	Totale (9)	Apporto di capitale privato		codice AUSA		denominazione
																		Importo	Tipologia (Tabella B.1bis)			
F02481970206202200010	2023		NO		SI	ITC4B	FORNITURE	65310000-9	E N E R G I A ELETTRICA 23	PRIORITA MEDIA	GHILARDI PIERINA	18	SI	133.000,00	399.000,00	68.000,00	600.000,00	0,00		0000226120	CONSIP SPA	
S02481970206202200011	2023		NO		SI	ITC4B	SERVIZI	98310000-9	SERVIZIO DI LAVANOLO	PRIORITA MINIMA	GHILARDI PIERINA	48	SI	8.750,00	35.000,00	96.250,00	140.000,00	0,00		0000224549	ARIA SPA	
F02481970206202200001	2023		NO		NO	ITC4B	FORNITURE	30199770-8	BUONI PASTO ELETTRONICI	PRIORITA MEDIA	GHILARDI PIERINA	24	SI	468.000,00	561.500,00	93.500,00	1.123.000,00	0,00		0000226120	CONSIP SPA	MODIFICA EX ART.7 COMMA 9
F02481970206202200011	2023		NO		SI	ITC4B	FORNITURE	33651690-1	FORNITURA TUBERCOLINA BOVINA E AVIARIA	PRIORITA MEDIA	GHILARDI PIERINA	48	SI	12.500,00	30.000,00	77.500,00	120.000,00	0,00		0000555759	ATS VAL PADANA	MODIFICA EX ART.7 COMMA 8 LETTERA E)
S02481970206202200012	2023		NO		SI	ITC4B	SERVIZI	90919200-4	SERVIZIO PULIZIA EDIFICI DI PROPRIETA'	PRIORITA MEDIA	GHILARDI PIERINA	48	SI	0,00	25.000,00	1.175.000,00	1.200.000,00	0,00		0000224549	ARIA SPA	
S02481970206202200013	2023		NO		SI	ITC4B	SERVIZI	50413200-5	MANUTENZIONE IMPIANTI E APPARECCHIATURE ANTINCENDIO	PRIORITA MASSIMA	GHILARDI PIERINA	60	SI	0,00	47.000,00	188.000,00	235.000,00	0,00		0000224549	ARIA SPA	
S02481970206202200014	2023		NO		NO	ITC4B	SERVIZI	50312000-5	MANUTENZIONE E ASSISTENZA APPARATI SICUREZZA INF.CA FIREWALL	PRIORITA MEDIA	GHILARDI PIERINA	36	SI	11.300,00	17.000,00	22.700,00	51.000,00	0,00		0000226120	CONSIP SPA	
S02481970206202200001	2023		NO		SI	ITC4B	SERVIZI	72267000-4	SERVIZIO MANUTENZIONE E SUPPORTO LICENZE ORACLE 2024	PRIORITA MINIMA	GHILARDI PIERINA	24	SI	0,00	32.500,00	32.500,00	65.000,00	0,00		0000546539	ATS MILANO	
S02481970206202200003	2023		NO		SI	ITC4B	SERVIZI	79620000-6	SERVIZIO SOMMINISTRAZIONE LAVORO TEMPORANEO	PRIORITA MEDIA	GHILARDI PIERINA	36	SI	345.000,00	415.000,00	485.000,00	1.245.000,00	0,00		0000224549	ARIA SPA	





S024819702 0620220000 5	2023		NO	SI	ITC4B	SERVIZI	66516400-4	S E R V I Z I A S S I C U R A T I V I P O L I Z Z A R C P A T R I M O N I A L E	PRIORITA M E D I A	GHILARDI PIERINA	36	SI	8.750,00	35.000,00	61.250,00	105.000,00	0,00		0000546835	ATS MONTAGNA	
S024819702 0620220001 5	2023		NO	SI	ITC4B	SERVIZI	66512100-3	S E R V I Z I A S S I C U R A T I V I P O L I Z Z A I N F O R T U N I	PRIORITA M E D I A	GHILARDI PIERINA	36	SI	15.000,00	30.000,00	45.000,00	90.000,00	0,00		0000546835	ATS DI BRESCIA	
S024819702 0620220002 2	2023		NO	SI	ITC4B	SERVIZI	60000000-8	S E R V I Z I O T R A S P O R T I C A M P I O N I R E F R I G E R A T I	PRIORITA M E D I A	GHILARDI PIERINA	66	NO	55.000,00	220.000,00	925.000,00	1.200.000,00	0,00		0000546839	ATS MILANO	MODIFICA EX ART.7 COMMA 8 LETTERA C)
S024819702 0620220002 4	2023		NO	NO	ITC4B	SERVIZI	72230000-6	R E A L I Z Z A Z I O N E S O F T W A R E G E S T I O N E P A Z I E N T I S I N D R O M E P O S T - C O V I D	PRIORITA M E D I A	GHILARDI PIERINA	15	NO	58.000,00	0,00	0,00	58.000,00	0,00				
S024819702 0620210001 0	2023		NO	SI	ITC4B	SERVIZI	90524400-0	S E R V I Z I O R A C C O L T A E S M A L T I M E N T O R I F I U T I S A N I T A R I	PRIORITA M E D I A	GHILARDI PIERINA	36	SI	21.000,00	42.000,00	67.000,00	130.000,00	0,00		0000224549	ARIA SPA	MODIFICA EX ART.7 COMMA 8 LETTERA E)
S024819702 0620230000 1	2023		NO	NO	ITC4B	SERVIZI	72260000-5	S E R V I Z I O M I C R O S O F T E N T E R P R I S E P R E M I E R S U P P O R T X 2024	PRIORITA M I N I M A	GHILARDI PIERINA	12	SI	0,00	56.000,00	0,00	56.000,00	0,00				
S024819702 0620230000 2	2023		NO	NO	ITC4B	SERVIZI	66516400-4	P O L I Z Z A R E S P O N S A B I L I T A' C I V I L E V E R S O T E R Z I L I E P R E S T A T O R I D'OPERA (RCT/O)	PRIORITA M A S S I M A	GHILARDI PIERINA	48	SI	275.000,00	550.000,00	1.375.000,00	2.200.000,00	0,00		0000546835	ATS DI BRESCIA	
F024819702 0620230000 1	2023		NO	SI	ITC4B	FORNITURE	33190000-8	D I S P O S I T I V I M E D I C I P E R A S S I S T E N Z A I N T E G R A T I V A (S T O M I E E M E D I C A Z I O N I A V A N Z A T E)	PRIORITA M A S S I M A	GHILARDI PIERINA	36	SI	1.800.000,00	1.800.000,00	1.800.000,00	5.400.000,00	0,00		0000224549	ARIA SPA	
F024819702 0620220000 3	2023		NO	SI	ITC4B	FORNITURE	15882000-4	P R O D O T T I D I E T E T I C I E L A T T I	PRIORITA M A S S I M A	GHILARDI PIERINA	36	SI	330.000,00	330.000,00	330.000,00	990.000,00	0,00		0000224549	ARIA SPA	
F024819702 0620230000 2	2023		NO	NO	ITC4B	FORNITURE	33695000-8	F O R N I T U R A T E S T R A P I D I S A R S C O V 2	PRIORITA M A S S I M A	GHILARDI PIERINA	12	SI	50.000,00	0,00	0,00	50.000,00	0,00		0000224549	ARIA SPA	
F024819702 0620230000 3	2023		NO	SI	ITC4B	FORNITURE	09123000-7	F O R N I T U R A G A S N A T U R A L E 23/24	PRIORITA M A S S I M A	GHILARDI PIERINA	12	SI	25.000,00	25.000,00	0,00	50.000,00	0,00		0000226120	CONSIP SPA	
S024819702 0620220000 8	2023		NO	SI	ITC4B	SERVIZI	64110000-0	S E R V I Z I O D I S T A M P A E R E C A P I T O P O S T A I B R I D A E I N V I O C O R R I S P O N D E N Z A	PRIORITA M E D I A	GHILARDI PIERINA	72	SI	33.000,00	200.000,00	967.000,00	1.200.000,00	0,00		0000224549	ARIA SPA	



S024819702 0620220000 7	2023		NO	SI	ITC4B	SERVIZI	64110000-0	SERVIZIO DI STAMPA E IMBUSTAMENTO CORRISPONDENZA	PRIORITA MEDIA	GHILARDI PIERINA	48	SI	12.000,00	24.000,00	60.000,00	96.000,00	0,00		0000224549	ARIA SPA
S024819702 0620220000 9	2023		NO	NO	ITC4B	SERVIZI	64210000-1	SERVIZIO TELEFONIA FISSA	PRIORITA MEDIA	GHILARDI PIERINA	36	SI	50.000,00	250.000,00	450.000,00	750.000,00	0,00		0000226120	CONSP SPA
F024819702 0620220000 9	2023		NO	SI	ITC4B	FORNITURE	03300000-2	MATERIALE CHIRURGICO E PRODOTTI USO VETERINARIO	PRIORITA MEDIA	GHILARDI PIERINA	72	SI	27.500,00	55.000,00	247.500,00	330.000,00	0,00		0000546835	ATS DI BRESCIA
F024819702 0620220001 2	2023		NO	SI	ITC4B	FORNITURE	33600000-6	FORNITURA FARMACI E VACCINI VETERINARI	PRIORITA MEDIA	GHILARDI PIERINA	36	SI	12.500,00	24.000,00	34.500,00	71.000,00	0,00		0000224549	ARIA SPA
S024819702 0620220001 9	2023		NO	NO	ITC4B	SERVIZI	50400000-9	MANUTENZIONE APPARECCHIATURE TECNICO- SCIENTIFICHE	PRIORITA MEDIA	GHILARDI PIERINA	36	SI	8.500,00	17.000,00	25.500,00	51.000,00	0,00			
S024819702 0620230000 3	2023		NO	NO	ITC4A	SERVIZI	98380000-0	SERVIZIO GESTIONE CANILE SANITARIO CREMONA	PRIORITA MASSIMA	GHILARDI PIERINA	80	SI	12.000,00	16.000,00	75.700,00	103.700,00	0,00			
S024819702 0620230000 4	2023		NO	NO	ITC4B	SERVIZI	71314300-5	SERVIZI DI CONSULENZA IN EFFICIENZA ENERGETICA EDIFICI DI PROPRIETA'	PRIORITA MEDIA	GHILARDI PIERINA	6	NO	61.000,00	0,00	0,00	61.000,00	0,00			
S024819702 0620230000 5	2023		NO	NO	ITC4B	SERVIZI	79610000-3	SERVIZIO ESPLETAMENTO PROVE CONCORSUALI	PRIORITA MEDIA	GHILARDI PIERINA	24	SI	27.500,00	55.000,00	27.500,00	110.000,00	0,00			
S024819702 0620230000 6	2023		NO	NO	ITC4B	SERVIZI	64212000-5	SERVIZIO TELEFONIA MOBILE	PRIORITA MEDIA	GHILARDI PIERINA	24	SI	25.000,00	50.000,00	25.000,00	100.000,00	0,00		0000226120	CONSP SPA
S024819702 0620230000 7	2023		NO	NO	ITC4B	SERVIZI	34110000-1	NOLEGGIO AUTOMEZZI (N.10)	PRIORITA MEDIA	GHILARDI PIERINA	60	NO	0,00	40.000,00	160.000,00	200.000,00	0,00		0000226120	CONSP SPA
F024819702 0620230000 7	2023	I83C220006400 05	NO	NO	ITC4B	FORNITURE	38432210-7	FORNITURA GASCROMATOGRAF O PER LABORATORIO	PRIORITA MASSIMA	GHILARDI PIERINA	12	NO	155.000,00	0,00	0,00	155.000,00	0,00			
F024819702 0620230000 8	2023	I83C220006400 05	NO	NO	ITC4B	FORNITURE	38432200-4	FORNITURA DI N.1 SISTEMA STRUMENTALE NUOVO DI CROMATOGRAFIA LIQUIDA AD ALTE PRESTAZIONI (HPLC)	PRIORITA MASSIMA	GHILARDI PIERINA	12	NO	50.000,00	0,00	0,00	50.000,00	0,00			



F024819702 0620230000 9	2023	I83C220006400 05	NO	NO	ITC4B	FORNITURE	33191110-9	SISTEMA DI STERILIZZAZIONE (AUTOCLAVE) PER LABORATORIO	PRIORITA MASSIMA	GHILARDI PIERINA	12	NO	60.000,00	0,00	0,00	60.000,00	0,00		
F024819702 0620230001 0	2023	I83C220006400 05	NO	NO	ITC4B	FORNITURE	48000000-8	FORNITURA DI N. 5 POSTAZIONI SISTEMA GIS	PRIORITA MASSIMA	GHILARDI PIERINA	12	NO	57.350,00	0,00	0,00	57.350,00	0,00		
F024819702 0620230001 1	2023		NO	NO	ITC4B	FORNITURE	30192700-8	FORNITURA CARTA E CANCELLERIA	PRIORITA MINIMA	GHILARDI PIERINA	48	SI	36.600,00	36.600,00	73.200,00	146.400,00	0,00	0000224549	ARIA SPA
F024819702 0620230000 4	2024		NO	NO	ITC4B	FORNITURE	33696500-0	FORNITURA DI STRUMENTAZIONI X LABORATORIO, SOLUZIONI E REAGENTI	PRIORITA MEDIA	GHILARDI PIERINA	60	SI	0,00	10.000,00	39.000,00	49.000,00	0,00	0000546835	ATS DI BRESCIA
F024819702 0620230000 5	2024		NO	NO	ITC4A	FORNITURE	33124100-6	FORNITURA IN SERVICE SISTEMA ANALITICO PER ANALISI URINE (DROGHE ABUSO)	PRIORITA MEDIA	GHILARDI PIERINA	36	SI	0,00	91.500,00	183.000,00	274.500,00	0,00	0000224549	ARIA SPA
S024819702 0620230000 8	2024		NO	NO	ITC4B	SERVIZI	50711000-2	MANUTENZIONE IMPIANTI ELETTRICI (CABINE ELETTRICHE)	PRIORITA MEDIA	GHILARDI PIERINA	60	SI	0,00	33.000,00	132.000,00	165.000,00	0,00	0000224549	ARIA SPA
S024819702 0620230000 9	2024		NO	SI	ITC4B	SERVIZI	45332200-5	MANUTENZIONE IMPIANTI IDRICI/SANITARI EDIFICI	PRIORITA MEDIA	GHILARDI PIERINA	60	SI	0,00	50.000,00	270.000,00	320.000,00	0,00	0000224549	ARIA SPA
S024819702 0620230001 0	2024		NO	SI	ITC4B	SERVIZI	98395000-8	MANUTENZIONE FABBRICAZIONE E FALCINGHE	PRIORITA MEDIA	GHILARDI PIERINA	60	SI	0,00	15.000,00	85.000,00	100.000,00	0,00	0000224549	ARIA SPA
S024819702 0620230001 1	2024		NO	SI	ITC4B	SERVIZI	72267000-4	SERVIZI DI INTRUSION DETECTION (IDS) - SONDA CERTEGO	PRIORITA MASSIMA	GHILARDI PIERINA	36	SI	0,00	21.100,00	73.900,00	95.000,00	0,00		
S024819702 0620230001 2	2024		NO	SI	ITC4B	SERVIZI	34110000-1	NOLEGGIO AUTOVEICOLI (CONTRATTI IN SCADENZA N. 30)	PRIORITA MEDIA	GHILARDI PIERINA	60	SI	0,00	60.000,00	390.000,00	450.000,00	0,00	0000226120	CONSIP SPA
F024819702 0620230000 6	2024		NO	NO	ITC4B	FORNITURE	09132000-3	FORNITURA CARBURANTE AUTOMEZZI (FUEL CARD)	PRIORITA MEDIA	GHILARDI PIERINA	36	SI	0,00	15.000,00	525.000,00	540.000,00	0,00	0000226120	CONSIP SPA
S024819702 0620230001 3	2024		NO	NO	ITC4B	SERVIZI	72512000-7	CONSERVAZIONE DIGITALE A NORMA DOCUMENTI INFORMATICI	PRIORITA MASSIMA	GHILARDI PIERINA	72	SI	0,00	7.500,00	172.500,00	180.000,00	0,00	0000224549	ARIA SPA





S024819702 0620230001 4	2024		NO		NO	ITC4B	SERVIZI	85210000-3	SERVIZIO PRIMO S O C C O R S O V E T E R I N A R I O	PRIORITA MEDIA	GHILARDI PIERINA	48	SI	0,00	60.000,00	340.000,00	400.000,00	0,00		0000555759	ATS VAL PADANA	
-------------------------------	------	--	----	--	----	-------	---------	------------	--	-------------------	------------------	----	----	------	-----------	------------	------------	------	--	------------	-------------------	--

Il referente del programma GHILARDI PIERINA

Note:

- (1) Codice CUI = sigla settore (F=forniture; S=servizi) + cf amministrazione + prima annualità del primo programma nel quale l'intervento è stato inserito + progressivo di 5 cifre della prima annualità del primo programma
- (2) Indica il CUP (cfr. articolo 6 comma 4)
- (3) Compilare se nella colonna "Acquisto ricompreso nell'importo complessivo di un lavoro o di altra acquisizione presente in programmazione di lavori, forniture e servizi" si è risposto "SI" e se nella colonna "Codice CUP" non è stato riportato il CUP in quanto non presente.
- (4) Indica se lotto funzionale secondo la definizione di cui all'art.3 comma 1 lettera q) del D.Lgs.50/2016
- (5) Relativa a CPV principale. Deve essere rispettata la coerenza, per le prime due cifre, con il settore: F= CPV45 o 48; S= CPV>48
- (6) Indica il livello di priorità di cui all'articolo 6 commi 10 e 11
- (7) Riportare nome e cognome del responsabile del procedimento
- (8) Servizi o forniture che presentano caratteri di regolarità o sono destinati ad essere rinnovati entro un determinato periodo.
- (9) Importo complessivo ai sensi dell'articolo 3, comma 6, ivi incluse le spese eventualmente già sostenute e con competenza di bilancio antecedente alla prima annualità
- (10) Riportare l'importo del capitale privato come quota parte dell'importo complessivo
- (11) Dati obbligatori per i soli acquisti ricompresi nella prima annualità (Cfr. articolo 8)
- (12) Indicare se l'acquisto è stato aggiunto o è stato modificato a seguito di modifica in corso d'anno ai sensi dell'art.7 commi 8 e 9. Tale campo, come la relativa nota e tabella, compaiono solo in caso di modifica del programma
- (13) La somma è calcolata al netto dell'importo degli acquisti ricompresi nell'importo complessivo di un lavoro o di altra acquisizione presente in programmazione di lavori, forniture e servizi

Tabella B.1

- 1. priorità massima
- 2. priorità media
- 3. priorità minima

Tabella B.1 bis

- 1. finanza di progetto
- 2. concessione di forniture e servizi
- 3. sponsorizzazione
- 4. società partecipate o di scopo
- 5. locazione finanziaria
- 6. società partecipate o di scopo
- 7. contratto di disponibilità
- 9. altro

Tabella B.2

- 1. modifica ex art.7 comma 8 lettera b)
- 2. modifica ex art.7 comma 8 lettera c)
- 3. modifica ex art.7 comma 8 lettera d)
- 4. modifica ex art.7 comma 8 lettera e)
- 5. modifica ex art.7 comma 9

Tabella B.2 bis

- 1. no
- 2. si
- 3. si, CUI non ancora attribuito
- 4. si, interventi o acquisti diversi





**ALLEGATO II - SCHEDA C: PROGRAMMA BIENNALE DEGLI ACQUISTI DI FORNITURE E SERVIZI 2023/2024
DELL'AMMINISTRAZIONE 02481970206**

**ELENCO DEGLI INTERVENTI PRESENTI NELLA PRIMA ANNUALITA'
DEL PRECEDENTE PROGRAMMA BIENNALE E NON RIPROPOSTI E NON AVVIATI**

Codice Unico Intervento - CUI	CUP	Descrizione dell'acquisto	Importo acquisto	Livello di priorità	Motivo per il quale l'intervento non è riproposto (1)
F02481970206202200013		FORNITURA DISPOSITIVI DI PROTEZIONE INDIVIDUALE (DPI)	120.000,00	PRIORITA MINIMA	GARA ATS MILANO NON BANDITA
S02481970206202200006		SERVIZIO RECAPITO POSTA IBRIDA E INVIO CORRISPONDENZA	1.200.000,00	PRIORITA MEDIA	GARA PROGRAMMATA DA ARIA SPA
S02481970206202200020		SOFTWARE GESTIONALE	900.000,00	PRIORITA MINIMA	SOFTWARE NON PIU' NECESSARIO

Il referente del programma
GHILARDI PIERINA

Note:

(1) breve descrizione dei motivi



ATS DELLA VAL PADANA
Rendicontazione indennizzi ex legge 210/92 al 31 Dicembre 2022

B I M E S T R I	INDENNIZZO BIMESTRALE			QUOTE ARRETRATI INDENNIZZO DANNEGGIATI IN VITA				RATEO AGLI EREDI				UNA TANTUM DECESSO		UNA TANTUM VACCINO 30%		TOTALE (7)	
	NUMERO BENEFICIARI	Quota indennità integrativa speciale non rivalutata (2)	Quota rivalutazione indennità integrativa speciale (3)	TOTALE INDENNIZZO BIMESTRALE (4)	Quota Categoria (tabella B allegata alla legge 29 aprile 1976, n. 177, come modificata dall'articolo 8 della legge 2 maggio 1984, n. 111) (1)	Quota indennità integrativa speciale non rivalutata (2)	Quota rivalutazione indennità integrativa speciale (3)	TOTALE ARRETRATI INDENNIZZO DANNEGGIATI IN VITA (4)	Quota Categoria (tabella B allegata alla legge 29 aprile 1976, n. 177, come modificata dall'articolo 8 della legge 2 maggio 1984, n. 111) (1)	Quota indennità integrativa speciale non rivalutata (2)	Quota rivalutazione indennità integrativa speciale (3)	TOTALE RATEO EREDI (4)	NUMERO BENEFICIARI	Quota Una tantum Decesso (5)	NUMERO BENEFICIARI		Quota Una Tantum Vaccino (6)
PRIMO				0,00				0,00				0,00					0,00
SECONDO				0,00				0,00				0,00					0,00
TERZO				0,00				0,00				0,00					0,00
QUARTO				0,00				0,00				0,00					0,00
QUINTO				0,00				0,00				0,00					0,00
SESTO				0,00				0,00				0,00					0,00

(1) Categoria : importo complessivo legato alla categoria

(2) Quota Indennità integrativa speciale non rivalutata: importo complessivo calcolato sulla base di € 6.171,96

(3) Quota Rivalutazione Indennità integrativa speciale: importo complessivo calcolato sulla differenza tra € 6.171,96 e quello effettivamente erogato (esempio per l'anno 2012: 8.307,74 meno 6.171,96) - Differenza dovuta a seguito della Sentenza della Corte Costituzionale n. 293/11)

(4) Totale: Somma di colonna 1 + 2 + 3

(5) Quota Una Tantum Decesso: Importo Complessivo

(6) Quota Una tantum Vaccino: Importo Complessivo

(7) TOTALE SOMME EROGATE : Somma delle colonne 4 + 5 + 6

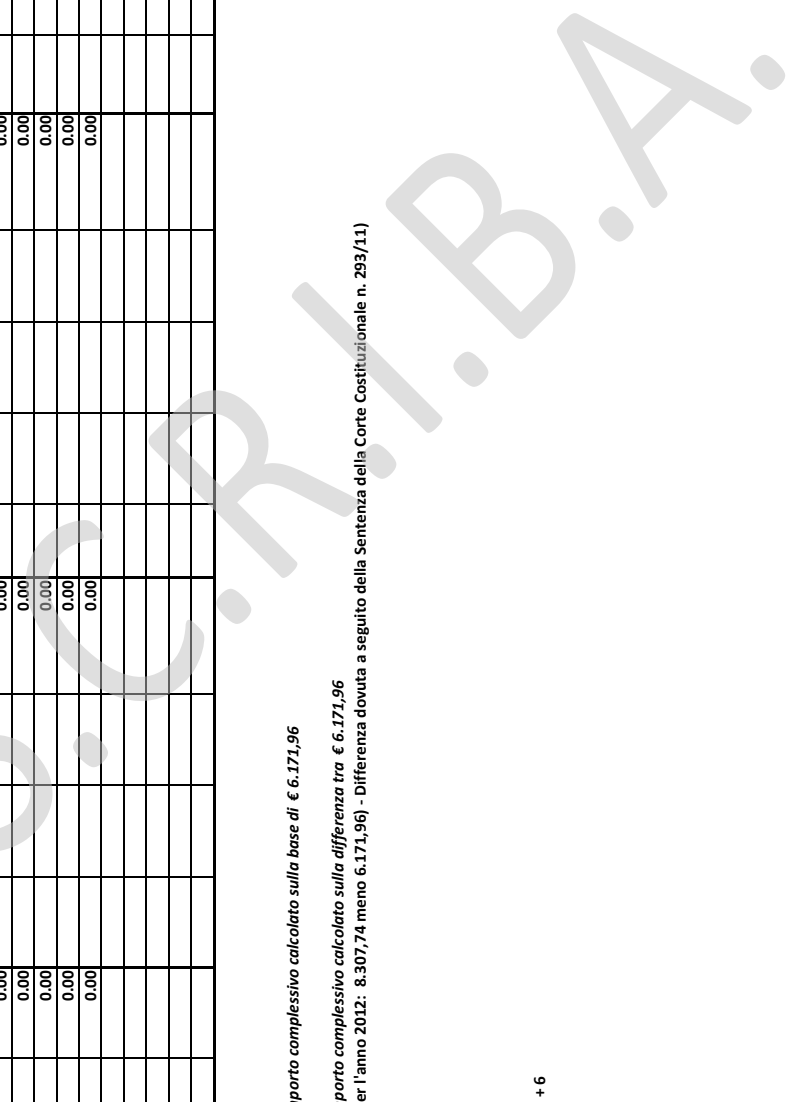



Dettaglio Sopravvenienze e Insussistenze, Attive e Passive, per Beni e Servizi

ATS DELLA VAL PADANA - Preventivo 2024

Conto NI_new	Conto NI_old	Descrizione conto	Preventivo 2024			
			81010090010010	82010120010010	81010090010020	82010120010020
			Sopravvenienze attive v/terzi relative all'acquisto di beni e servizi	Sopravvenienze passive v/terzi relative all'acquisto di beni e servizi	Insussistenze attive v/terzi relative all'acquisto di beni e servizi	Insussistenze passive v/terzi relative all'acquisto di beni e servizi
			SAN	SAN	SAN	SAN
50101010010010	4.20.05.10.010.010.01.050	Farmaceutici: Specialità Medicinali File F escluso HCV				
50101010010020	4.20.05.10.010.010.01.070	Farmaceutici: Specialità Medicinali (HCV)				
50101010010030	4.20.05.10.010.010.01.02.000	Farmaceutici: Specialità Medicinali (altro: farmaci ospedalieri)				
50101010040010	4.20.05.10.010.810.00.000	Farmaceutici: Specialità Medicinali da ATS/ASST/Fondazioni della Regione				
50101020010000	4.20.05.10.020.010.00.000	Farmaceutici: Ossigeno				
50101020030000	4.20.05.10.020.810.00.000	Farmaceutici: Ossigeno da ATS/ASST/Fondazioni della Regione				
50101030010000	4.20.05.10.025.010.00.000	Farmaceutici: Specialità Medicinali SENZA AIC				
50101030020000	4.20.05.10.025.020.00.000	Farmaceutici: Galenici e altri medicinali SENZA AIC				
50101030030000	4.20.05.10.025.030.00.000	Farmaceutici: Ossigeno e gas medicinali SENZA AIC				
50101040010010	4.20.05.10.030.010.00.000	Emoderivati				
50101040010020	4.20.05.10.030.012.00.000	Emoderivati da Privati SOLAMENTE OVE GESTITI NELL'AMBITO DEL CONSORZIO INTERREGIONALE				
50101040020010	4.20.05.10.030.810.00.000	Emoderivati da ATS/ASST/Fondazioni della Regione ESCLUSI EMODERIVATI GESTITI VIA CONSORZIO INTERREGIONALE				
50101040020020	4.20.05.10.030.812.00.000	Emoderivati da ATS/ASST/Fondazioni della Regione SOLAMENTE OVE GESTITI NELL'AMBITO DEL CONSORZIO INTERREGIONALE				
50101040020030	4.20.05.10.030.815.00.000	Emoderivati da Az. Pubbliche ExtraRegione SOLAMENTE OVE GESTITI NELL'AMBITO DEL CONSORZIO INTERREGIONALE				
50101040030010	4.20.05.10.030.910.00.000	Emoderivati di produzione regionale da ATS/ASST/IRCCS/Fondazioni della Regione				
50101040030020	4.20.05.10.030.920.00.000	Emoderivati di produzione regionale da ATS/ASST/IRCCS/Fondazioni della Regione SOLAMENTE OVE GESTITI NELL'AMBITO DEL CONSORZIO INTERREGIONALE				
50101040030030	4.20.05.10.030.930.00.000	Emoderivati di produzione regionale da altri soggetti				
50101060010000	4.20.05.10.050.010.00.000	Dispositivi medici: Cnd W - Materiali Diagnostici in vitro				
50101060020000	4.20.05.10.050.020.00.000	Dispositivi medici: Cnd Z - Materiali diagnostici (materiale per apparecchiature sanitarie e relativi componenti)				
50101060030000	4.20.05.10.050.030.00.000	Prodotti chimici: Materiali diagnostici (senza Cnd)				
50101070010000	4.20.05.10.060.011.00.000	Dispositivi Medici: Cnd A - Dispositivi da somministrazione, prelievo e raccolta				
50101070020000	4.20.05.10.060.012.00.000	Dispositivi Medici: Cnd K, L - Strumentario chirurgico				
50101070030000	4.20.05.10.060.013.00.000	Dispositivi Medici: Cnd H - Dispositivi di sutura				
50101070040000	4.20.05.10.060.014.00.000	Dispositivi Medici: Cnd M - Dispositivi per medicazioni generali e specialistiche				
50101070050000	4.20.05.10.060.015.00.000	Dispositivi Medici: Cnd T - Dispositivi di protezione e ausili per incontinenza (d. lgs. 46/97)				
50101070060000	4.20.05.10.060.016.00.000	Dispositivi Medici: Cnd Y - Supporti o ausili tecnici per persone disabili				
50101070070000	4.20.05.10.060.017.00.000	Dispositivi Medici: Cnd B; G; N; Q; R; U - Presidi medico-chirurgici specialistici				
50101070080000	4.20.05.10.060.018.00.000	Dispositivi Medici: Cnd D; S; V - Disinfettanti, prodotti per sterilizzazione e dispositivi vari				
50101070090000	4.20.05.10.060.020.00.000	Dispositivi per appar. Cardiociclatorio Cnd: C)				
50101070100000	4.20.05.10.060.030.00.000	Dispositivi medici con repertorio e senza CND (tipo 2, kit)				
50101070110000	4.20.05.10.060.040.00.000	Dispositivi medici non registrati in Italia (senza repertorio e con CND assimilabile)				
50101080010000	4.20.05.10.070.010.00.000	(Materiale chirurgico e prodotti per uso veterinario)				
50101090030000	4.20.05.10.080.030.00.000	Dispositivi Medici: Cnd J - impiantabili attivi: Materiali protesici (endoprotesi)				
50101090040000	4.20.05.10.080.040.00.000	Dispositivi medici: Cnd P - Materiali protesici (endoprotesi non attive)				
50101100010000	4.20.05.10.090.010.00.000	Dispositivi Medici: Cnd F - Materiali per emodialisi				
50101110010000	4.20.05.10.100.010.00.000	(Materiali per la profilassi igienico-sanitari: sieri)				
50101110020000	4.20.05.10.100.020.00.000	(Materiali per la profilassi igienico-sanitari: vaccini)				
50101120010000	4.20.05.10.120.010.00.000	Prodotti farmaceutici per uso veterinario				
50101130010000	4.20.05.10.130.010.00.000	Sangue ed emocomponenti				
50101130020000	4.20.05.10.130.800.00.000	(Sangue ed emocomponenti acquistati Extraregione)				
50101130030000	4.20.05.10.130.810.00.000	(Sangue ed emocomponenti da ATS/ASST/Fondazioni della Regione)				
50101140010000	4.20.05.10.800.010.00.000	(Altri beni e prodotti sanitari (PRODOTTI SENZA REPERTORIO E/O CND))				
50101150010010	4.20.05.10.800.811.00.000	(Altri beni e prodotti sanitari Prodotti Farmaceutici ed emoderivati) da ATS/ASST/Fondazioni della Regione				
50101150010020	4.20.05.10.800.812.00.000	(Altri beni e prodotti sanitari (Sangue ed emocomponenti) da ATS/ASST/Fondazioni della Regione)				
50101150020000	4.20.05.10.800.813.00.000	(Altri beni e prodotti sanitari Dispositivi Medici) da ATS/ASST/Fondazioni della Regione				
50101150030000	4.20.05.10.800.814.00.000	(Altri beni e prodotti sanitari Prodotti dietetici) da ATS/ASST/Fondazioni della Regione				
50101150040000	4.20.05.10.800.815.00.000	(Altri beni e prodotti sanitari (Materiali per la profilassi - vaccini) da ATS/ASST/Fondazioni della Regione)				
50101150050000	4.20.05.10.800.816.00.000	(Altri beni e prodotti sanitari Prodotti chimici) da ATS/ASST/Fondazioni della Regione				
50101150060000	4.20.05.10.800.817.00.000	(Altri beni e prodotti sanitari (Materiali e prodotti per uso veterinario) da ATS/ASST/Fondazioni della Regione)				
50101150070000	4.20.05.10.800.818.00.000	(Altri beni e prodotti sanitari (Altri beni e prodotti sanitari) da ATS/ASST/Fondazioni della Regione)				
50102010000000	4.20.05.20.010.010.00.000	Prodotti alimentari				
50102020000000	4.20.05.20.020.010.00.000	(Materiale di guardaroba, di pulizia e di convivenza in genere)				
50102030010000	4.20.05.20.030.010.00.000	(Carburanti e lubrificanti)				
50102030020000	4.20.05.20.030.020.00.000	(Combustibili)				
50102040000000	4.20.05.20.040.010.00.000	(Cancelleria e stampati)				
50102050000000	4.20.05.20.050.010.00.000	(Supporti informatici e materiale per EDP)				
50102060010000	4.20.05.20.060.010.00.000	(Materiale per manutenzioni e riparazioni immobili e loro pertinenze)				
50102060020000	4.20.05.20.060.020.00.000	(Materiale per manutenzioni e riparazioni mobili e macchine)				
50102060030000	4.20.05.20.060.030.00.000	(Materiale per manutenzioni e riparazioni attrezzature tecnico scientifico sanitarie)				
50102060040000	4.20.05.20.060.040.00.000	(Materiale per manutenzioni e riparazioni attrezzature tecnico economici)				
50102060050000	4.20.05.20.060.050.00.000	(Materiale per manutenzioni e riparazioni automobili (sanitari e non))				
50102060060000	4.20.05.20.060.080.00.000	(Materiale per manutenzioni e riparazioni - Altro)				
50102070010000	4.20.05.20.800.010.00.000	(Altri beni non sanitari)				
50102070020000	4.20.05.20.800.810.00.000	(Altri beni non sanitari da ATS/ASST/Fondazioni della Regione)				
50201130010010	4.20.10.10.130.010.10.000	(Contributi ad associazioni di volontariato)				
50201130010020	4.20.10.10.130.010.15.000	(Contributi/Rimborsi per cure all'estero)				
50201130010030	4.20.10.10.130.010.20.000	(Contributi/Rimborsi per assistenza indiretta)				
50201130010050	4.20.10.10.130.010.30.000	(Altre Contribuzioni Passive e sussidi)				
50201130010060	4.20.10.10.130.010.35.000	(Altre Contribuzioni Passive e sussidi verso altre ATS/ASST/Fondazioni della regione)				
50201130010070	4.20.10.10.130.010.40.000	(Altre Contribuzioni Passive e sussidi verso GSA della Regione)				
50201140010010	4.20.10.10.140.010.10.000	(Consulenze sanitarie da ATS/ASST/Fondazioni della Regione)				
50201140010040	4.20.10.10.140.010.25.000	(Consulenze sanitarie da altri enti pubblici)				
50201140010070	4.20.10.10.140.010.40.000	(Consulenze sanitarie da terzi)				
50201140010080	4.20.10.10.140.010.42.000	(Consulenze sanitarie da terzi (Assi))				
50201140020010	4.20.10.10.140.020.10.000	(Collaborazioni coordinate e continuative - area sanitaria)				
50201140020060	4.20.10.10.140.020.35.000	(Prestazioni lavoro interinale (sanitario) - da terzi)				
50201140020070	4.20.10.10.140.020.40.000	(Prestazioni lavoro interinale (assi) - da terzi)				
50201140020100	4.20.10.10.140.020.55.000	(Prestazioni occasionali e altre prestazioni di lavoro sanitarie da terzi)				
50201140020110	4.20.10.10.140.020.60.000	(Prestazioni occasionali e altre prestazioni di lavoro socio sanitarie da terzi)				
50201140030010	4.20.10.10.140.030.10.000	(Rimborso degli oneri stipendiali del personale sanitario che presta servizio in azienda in posizione di comando in ATS/ASST/Fondazioni della Regione)				
50201140030020	4.20.10.10.140.030.20.000	(Rimborso degli oneri stipendiali del personale sanitario che presta servizio in azienda in posizione di comando in altri Enti pubblici e Università)				
50201140030030	4.20.10.10.140.030.30.000	(Rimborso degli oneri stipendiali del personale sanitario che presta servizio in azienda in posizione di comando dalla Regione Lombardia)				
50201140030040	4.20.10.10.140.030.40.000	(Rimborso degli oneri stipendiali del personale sanitario che presta servizio in azienda in posizione di comando da Aziende di altre Regioni)				
50202010010000	4.20.10.20.010.010.10.000	(Lavanderia)				
50202010020000	4.20.10.20.010.010.15.000	(Pulizia)				
50202010030010	4.20.10.20.010.010.21.000	Mensa dipendenti				
50202010030020	4.20.10.20.010.010.22.000	Ticket restaurant dipendenti				
50202010030030	4.20.10.20.010.010.23.000	Mensa degenti				
50202010040000	4.20.10.20.010.010.25.000	(Riscaldamento)				
50202010050000	4.20.10.20.010.010.30.000	(Servizi di elaborazione dati)				
50202010060000	4.20.10.20.010.010.35.000	(Trasporti non sanitari (se non addebitati in fattura dai fornitori di materie e merci))				





50202010070000	4.20.10.20.010.010.40.000	(Smaltimento rifiuti)				
50202010080010	4.20.10.20.010.020.10.000	(UtENZE telefoniche)				
50202010080020	4.20.10.20.010.020.20.000	(UtENZE elettrica)				
50202010080030	4.20.10.20.010.020.30.000	(Acqua, gas, combustibile)				
50202010080040	4.20.10.20.010.020.40.000	(Servizi esterni di vigilanza)				
50202010080050	4.20.10.20.010.020.80.000	(Altre UtENZE)				
50202010090010	4.20.10.20.010.030.10.000	(Assicurazioni: Premi per R.C. Professionale)				
50202010090020	4.20.10.20.010.030.20.000	(Assicurazioni: Altri premi)				
50202010100010	4.20.10.20.010.040.10.000	(Acquisto di altri servizi non sanitari da ATS/ASST/Fondazioni della Regione)				
50202010100020	4.20.10.20.010.040.20.000	(Acquisto di altri servizi non sanitari da pubblico)				
50202010110010	4.20.10.20.010.050.10.000	(Servizi postali e telex)				
50202010110020	4.20.10.20.010.050.15.000	(Pubblicità e promozione)				
50202010110030	4.20.10.20.010.050.20.000	(Rimborso spese di viaggio e soggiorno)				
50202010110040	4.20.10.20.010.050.25.000	(Altri servizi non sanitari acquistati in "Service")				
50202010110050	4.20.10.20.010.050.80.000	(Altri servizi non sanitari)				
50202020010010	4.20.10.20.020.010.10.010	(Consulenze non sanitarie da ATS/ASST/Fondazioni della Regione)				
50202020010020	4.20.10.20.020.010.10.020	(Consulenze non sanitarie da altri enti pubblici)				
50202020020010	4.20.10.20.020.010.20.010	(Servizi per consulenze Amministrative - da privato)				
50202020020020	4.20.10.20.020.010.20.020	(Servizi per consulenze Tecniche - da privato)				
50202020020030	4.20.10.20.020.010.20.030	(Servizi per consulenze Legali - da privato)				
50202020020040	4.20.10.20.020.010.20.040	(Servizi per consulenze Notarili - da privato)				
50202020030010	4.20.10.20.020.020.10.000	(Spese per collaborazioni coordinate e continuative Amministrative - da privato)				
50202020030020	4.20.10.20.020.020.20.000	(Spese per collaborazioni coordinate e continuative Tecniche - da privato)				
50202020030040	4.20.10.20.020.020.30.000	(Prestazioni lavoro interinale Amministrativo (non sanitario) - da privato)				
50202020030050	4.20.10.20.020.020.40.000	(Prestazioni lavoro interinale Tecnico (non sanitario) - da privato)				
50202020030060	4.20.10.20.020.020.50.000	(Prestazioni occasionali e altre prestazioni di lavoro non sanitarie - da privato)				
50202020030070	4.20.10.20.020.020.60.000	(Personale religioso)				
50202020040010	4.20.10.20.020.030.10.000	(Rimborso degli oneri stipendiali del personale non sanitario che presta servizio in azienda in posizione di comando in ATS/ASST/Fondazioni della Regione)				
50202020040020	4.20.10.20.020.030.20.000	(Rimborso degli oneri stipendiali del personale non sanitario che presta servizio in azienda in posizione di comando in altri Enti pubblici e Università)				
50202020040030	4.20.10.20.020.030.30.000	(Rimborso degli oneri stipendiali del personale non sanitario che presta servizio in azienda in posizione di comando dalla Regione Lombardia)				
50202020040040	4.20.10.20.020.030.40.000	(Rimborso degli oneri stipendiali del personale non sanitario che presta servizio in Azienda di altre Regioni)				
50202030010000	4.20.10.20.030.010.00.000	Formazione externalizzata da pubblico (Iref, Università, ...)				
50202030020000	4.20.10.20.030.020.00.000	Formazione externalizzata da ATS/ASST/Fondazioni della Regione				
50202030030000	4.20.10.20.030.110.00.000	Formazione externalizzata da privato				
50202030040000	4.20.10.20.030.120.00.000	Formazione non externalizzata da privato				
50310000000000	4.20.15.10.000.000.00.000	(Manutenzione e riparazione ordinaria externalizzata per immobili e loro pertinenze)				
50320000000000	4.20.15.15.000.000.00.000	(Manutenzione e riparazione ordinaria externalizzata per impianti e macchinari)				
50330000000000	4.20.15.20.000.000.00.000	(Manutenzione e riparazione ordinaria externalizzata per mobili e macchine)				
50340000000000	4.20.15.30.000.000.00.000	(Manutenzione e riparazione ordinaria externalizzata per attrezzature tecnico-scientifiche sanitarie)				
50350000000000	4.20.15.40.000.000.00.000	(Manutenzione e riparazione ordinaria externalizzata per automezzi sanitari)				
50360000000000	4.20.15.50.000.000.00.000	(Manutenzione e riparazione ordinaria externalizzata per automezzi non sanitari)				
50370000000000	4.20.15.80.000.000.00.000	(Altre manutenzioni e riparazioni)				
50380000000000	4.20.15.90.000.000.00.000	(Manutenzioni e riparazioni da ATS/ASST/Fondazioni della Regione)				
50410010000000	4.20.20.10.010.000.00.000	(Affitti passivi)				
50410020000000	4.20.20.10.020.000.00.000	(Spese condominiali)				
50420010000000	4.20.20.20.010.000.00.000	(Canoni di Noleggio sanitari (esclusa protesica))				
50420020000000	4.20.20.20.020.000.00.000	(Canoni di Noleggio non sanitari)				
50430010000000	4.20.20.30.010.000.00.000	(Canoni di leasing sanitari)				
50430020000000	4.20.20.30.020.000.00.000	(Canoni di leasing non sanitari)				
50440010000000	4.20.20.40.010.000.00.000	Canoni di project financing				
50450010000000	4.20.20.80.010.000.00.000	(Locazioni e noleggi da ATS/ASST/Fondazioni della Regione)				
50950030000000	4.20.30.50.030.000.00.000	(Commissioni e spese bancarie)				
50950040000000	4.20.30.50.040.000.00.000	(Abbonamenti, acquisti di libri, riviste e giornali)				
50950050000000	4.20.30.50.050.000.00.000	(Oneri per sperimentazioni gestionali (art. 9-bis, D.Lgs. 502/92))				
50950060000000	4.20.30.50.080.000.00.000	(Altri Oneri diversi di gestione)				
50950070000000	4.20.30.50.085.000.00.000	(Altri Oneri diversi di gestione servizi sociosanitari (ASSI))				
50960020000000	4.20.30.90.095.000.00.000	Altri oneri diversi di gestione da ATS/ASST/IRCCS della Regione				
50970010000000	4.20.30.90.100.000.00.000	Altri oneri diversi di gestione - per Autoassicurazione				
50201140010090	4.20.10.10.140.010.45.000	(Consulenze socio-sanitarie da terzi)				
TOTALE			0	0	0	0

